

CREMONA



Annuario statistico 2018



Camera di Commercio
Cremona



Provincia
di Cremona

Prefazione

Annuario statistico del Comune di Cremona 2018. La città di Cremona in numeri

L'annuario statistico del Comune di Cremona è il risultato del lavoro congiunto degli Uffici di Statistica del Comune di Cremona, della Provincia di Cremona e della CCIAA di Cremona, iniziato nel 2016 con un protocollo di intesa finalizzato a favorire lo scambio, l'elaborazione e la produzione di dati comunali, sempre più richiesti per le attività amministrative e di governo dei territori.

Le recenti riforme legislative che hanno mutato l'assetto, il ruolo e le relazioni tra enti locali, prevedono per i Comuni, le Province e le Città metropolitane, nuovi strumenti di programmazione, di gestione, di misurazione degli effetti delle politiche attuate e di controllo per i quali è fondamentale poter disporre di una conoscenza puntuale e aggiornata del territorio. Anche per gli amministratori pubblici la fotografia statistica che emerge dal patrimonio informativo rappresenta una risorsa strategica per lo sviluppo delle politiche

locali. L'annuario vuole essere la risposta a questa crescente necessità di dati, ma lo fa in modo semplice e con una veste grafica accattivante per coinvolgere anche i singoli cittadini che hanno a cuore gli interessi del territorio in cui vivono e lavorano e vogliono capirne le caratteristiche. Nell'annuario si spazia dalla demografia all'istruzione, dalla cultura all'economia, dal lavoro all'ambiente, dalla sicurezza alla sanità, proponendo, attraverso grafici, tabelle, dati e indicatori vari tasselli di un puzzle che compone, in modo sempre più completo, il quadro della vita reale e pulsante della città di Cremona.

Il Comitato di redazione

Ufficio Statistica del Comune di Cremona

Ufficio Statistica della Provincia di Cremona

Ufficio Statistica e Studi della CCIAA

01 Popolazione



Popolazione

01

Al 31 dicembre 2017 la popolazione residente a Cremona è pari a 72.077 unità di cui 34.447 maschi (48%) e 37.630 femmine (52%), in leggero aumento rispetto al 2016 (+153).

La struttura per età evidenzia una popolazione più anziana di quella rilevata in media sul territorio provinciale e nazionale: l'età media dei residenti è di 47 anni, mentre in provincia è di 46 e in Italia è di 45; i bambini sono l'11,7% della popolazione, mentre in provincia sono il 12,9% e in Italia il 13,4%; la popolazione cosiddetta attiva (15-64 anni) è il 61,5%, mentre in provincia è il 63,1% e in Italia il 64,1% e gli anziani sono il 26,8%, mentre in provincia sono il 24% e in Italia il 22,6%.

I cittadini stranieri residenti a Cremona sono 10.889 di cui 5.482 maschi (50 %) e 5.417 femmine (50%), con un incremento rispetto all'anno precedente di 333 unità. Gli stranieri provenienti da Paesi dell'Unione Europea costituiscono il 42,9%. Rispetto alla popolazione residente a Cremona gli stranieri rappresentano il 15%; in provincia sono il 12%, mentre in Italia l'8,5%.

La struttura per età evidenzia una popolazione giovane e in crescita: l'età media degli stranieri è di 32 anni, i bambini rappresentano il 20% degli stranieri, la popolazione attiva è il 76,6% e gli anziani sono il 3,5%. La comunità più numerosa è quella rumena (40%), seguita da quella albanese (11%) e marocchina (9%). Nel comune di Cremona sono state rilasciate 299 cittadinanze.

Nel 2017 sono nati 525 bambini (47 in più rispetto al 2016), un terzo dei quali erano stranieri (173). I decessi sono stati 812, poco meno dell'anno prima. Nel 2017 il saldo naturale

(differenza tra nascite e decessi) ha registrato un valore negativo (- 287), mentre quello migratorio un valore positivo (+440), dovuto soprattutto all'aumento degli iscritti provenienti dall'estero.

Considerando i residenti per stato civile si ha che il 44% sono coniugati, il 43% celibi/nubili, il 4% divorziati, il 9% vedovi. La maggior parte delle famiglie (42%) sono formate da un solo componente, dato in costante crescita negli ultimi anni, a fronte di una diminuzione delle famiglie di 2 o 3 componenti. Anche il numero dei matrimoni celebrati nel 2017, pari a 164, è in progressiva diminuzione rispetto agli anni precedenti, soprattutto per quanto riguarda i matrimoni religiosi.

Tra gli indici demografici più significativi si evidenzia l'indice di vecchiaia, che rappresenta il grado di invecchiamento della popolazione. Questo indice al 31.12.2017 si colloca ad un valore di 229 sostanziando che, per ogni 100 bambini di età compresa tra 0 e 14 anni, sono presenti 229 persone di età superiore a 65 anni. Lo stesso indice in provincia e in Italia è più basso ed è pari rispettivamente a 186 a 162.

Dalle dichiarazioni dei redditi, risulta che il reddito complessivo medio per contribuente è di 24.398 euro, più alto di quello medio italiano che è di 20.940 euro. Un terzo dei contribuenti ha un reddito inferiore ai 15.000 euro, un terzo tra 15.000 e 26.000 euro e solo il 6% supera i 55.000 euro. La metà dei contribuenti di Cremona ha redditi da lavoro dipendente ed un terzo redditi da pensione.

Indice Tavole

- 1.01 Popolazione residente a Cremona dal 2002 al 2017
 - 1.02 Andamento della popolazione residente a Cremona dal 2002 al 2017
 - 1.03 Popolazione straniera residente a Cremona dal 2002 al 2017
 - 1.04 Andamento della popolazione straniera residente a Cremona dal 2002 al 2017
 - 1.05 Popolazione residente nel comune di Cremona divisa per età e sesso all'1-1-2018
 - 1.06 Stranieri residenti nel comune di Cremona divisi per età e sesso all'1-1-2018
 - 1.07 Popolazione residente per classe d'età all'1-1-2018
 - 1.08 Stranieri residenti per classe d'età all'1-1-2018
 - 1.09 Stranieri residenti per stato di provenienza al 31-12-2017
 - 1.10 Bilancio demografico della popolazione residente nel Comune di Cremona - Anno 2017
 - 1.11 I principali indicatori demografici - Anno 2017
 - 1.12 Numero medio di figli per donna in Provincia di Cremona ed età media della madre al parto
 - 1.13 Matrimoni celebrati a Cremona per rito e sentenze di divorzio per tipologia - Anno 2017
 - 1.14 Matrimoni a Cremona, in provincia e in Regione e tasso di nuzialità - Anno 2017
 - 1.15 Popolazione residente al al 31-12-2017 per sesso e stato civile
 - 1.16 Dati sulle famiglie di Cremona, dell'area cremonese e della provincia - Anno 2017
 - 1.17 Percentuale di faniglie per numero di componenti - Anno 2011-2017
 - 1.18 Popolazione residente al 31-12-2017 suddivisa per quartiere
 - 1.19 Contribuenti, reddito complessivo e reddito complessivo medio per contribuente
 - 1.20 Percentuale di contribuenti per fasce di reddito - Anno d'imposta 2016
 - 1.21 Percentuale di contribuenti per tipologia di reddito - Anno d'imposta 2016
-

Popolazione

01

1.01 Popolazione residente a Cremona dal 2002 al 2017 (Fonte: ISTAT - dati al 31 dicembre)

Dal 2002 al 2011 Ricostruzione della popolazione intercensuaria ISTAT

ANNO	MASCHI	FEMMINE	TOTALE
2002	33.071	37.886	70.957
2003	32.967	37.776	70.743
2004	33.044	37.755	70.799
2005	32.959	37.692	70.651
2006	32.725	37.447	70.172
2007	32.462	37.075	69.537
2008	33.017	37.447	70.464
2009	33.138	37.508	70.646
2010	32.988	37.447	70.435
2011	32.753	37.250	70.003
2012	34.070	38.067	72.137
2013	33.529	37.655	71.184
2014	33.836	37.821	71.657
2015	34.047	37.854	71.901
2016	34.195	37.729	71.924
2017	34.447	37.630	72.077

1.02 Andamento della popolazione residente a Cremona dal 2002 al 2017 (Fonte: Istat)

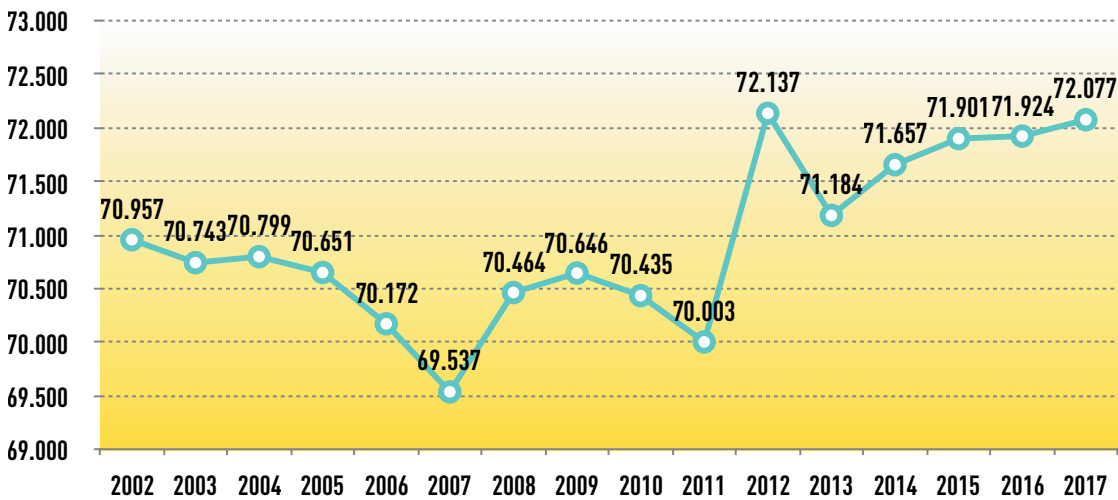

Popolazione

1.03 Popolazione straniera residente a Cremona dal 2002 al 2017 (Fonte: ISTAT - dati al 31 dicembre),

Dal 2002 al 2011 Ricostruzione della popolazione intercensuaria ISTAT

ANNO	MASCHI	FEMMINE	TOTALE
2002	1.288	1.356	2.644
2003	1.460	1.582	3.042
2004	1.959	2.004	3.963
2005	2.173	2.210	4.383
2006	2.190	2.393	4.583
2007	2.309	2.505	4.814
2008	3.104	3.181	6.285
2009	3.552	3.577	7.129
2010	3.700	3.830	7.530
2011	3.738	4.017	7.755
2012	4.984	5.169	10.153
2013	4.514	4.948	9.462
2014	4.865	5.253	10.118
2015	5.008	5.357	10.365
2016	5.155	5.401	10.556
2017	5.482	5.417	10.899

1.04 Andamento della popolazione straniera residente a Cremona dal 2002 al 2017 (Fonte: Istat)

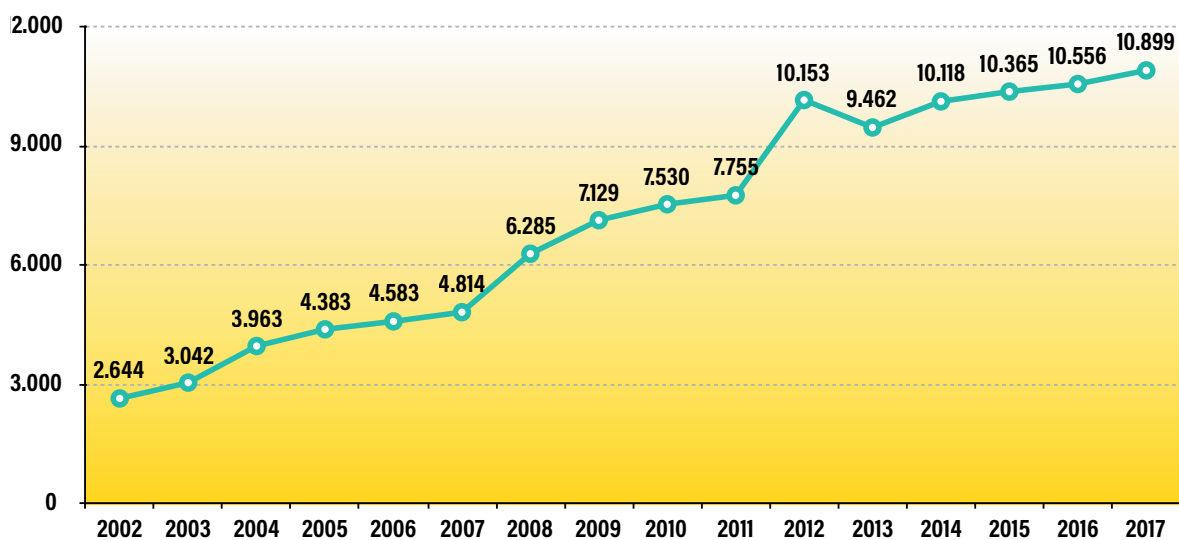

Popolazione

01

1.05 Popolazione residente nel comune di Cremona divisa per età e sesso all'1-1-2018 (Fonte: Istat)

ETÀ	M	F	TOT	ETÀ	M	F	TOT	ETÀ	M	F	TOT
0	244	274	518	35	399	399	798	70	489	487	976
1	251	238	489	36	410	397	807	71	457	567	1.024
2	303	259	562	37	401	410	811	72	287	385	672
3	292	263	555	38	447	397	844	73	316	450	766
4	290	284	574	39	445	433	878	74	319	418	737
0-4	1.380	1.318	2.698	35-39	2.102	2.036	4.138	70-74	1.868	2.307	4.175
5	300	293	593	40	457	472	929	75	354	473	827
6	318	260	578	41	494	522	1.016	76	319	511	830
7	295	294	589	42	488	502	990	77	366	500	866
8	307	269	576	43	556	503	1.059	78	347	475	822
9	303	289	592	44	496	548	1.044	79	323	494	817
5-9	1.523	1.405	2.928	40-44	2.491	2.547	5.038	75-79	1.709	2.453	4.162
10	308	282	590	45	578	551	1.129	80	313	407	720
11	271	249	520	46	536	564	1.100	81	233	429	662
12	293	274	567	47	572	552	1.124	82	253	412	665
13	312	262	574	48	567	577	1.144	83	205	368	573
14	296	259	555	49	622	606	1.228	84	200	363	563
10-14	1.480	1.326	2.806	45-49	2.875	2.850	5.725	80-84	1.204	1.979	3.183
15	305	230	535	50	566	580	1.146	85	153	313	466
16	279	291	570	51	605	589	1.194	86	159	308	467
17	322	310	632	52	586	592	1.178	87	122	305	427
18	311	295	606	53	585	633	1.218	88	113	271	384
19	366	315	681	54	536	571	1.107	89	88	209	297
15-19	1.583	1.441	3.024	50-54	2.878	2.965	5.843	85-89	635	1.406	2.041
20	381	290	671	55	523	578	1.101	90	75	204	279
21	372	330	702	56	475	545	1.020	91	60	182	242
22	371	322	693	57	507	504	1.011	92	51	143	194
23	373	317	690	58	499	479	978	93	40	123	163
24	366	317	683	59	479	520	999	94	23	77	100
20-24	1.863	1.576	3.439	55-59	2.483	2.626	5.109	90-94	249	729	978
25	363	326	689	60	474	499	973	95	12	70	82
26	352	375	727	61	410	485	895	96	12	50	62
27	388	376	764	62	397	492	889	97	9	41	50
28	430	377	807	63	404	430	834	98	3	15	18
29	359	346	705	64	390	464	854	99	2	4	6
25-29	1.892	1.800	3.692	60-64	2.075	2.370	4.445	100	3	16	19
30	421	394	815	65	415	464	879	>=95	41	196	237
31	397	385	782	66	410	424	834	TOT	34.447	37.630	72.077
32	400	364	764	67	421	472	893	%	48%	52%	100%
33	394	360	754	68	421	530	951				
34	363	400	763	69	474	507	981				
30-34	1.975	1.903	3.878	65-69	2.141	2.397	4.538				

Nel 2017 la popolazione residente nel comune di Cremona era il 20% della popolazione provinciale (358.512)

Popolazione

1.06 Stranieri residenti nel comune di Cremona divisi per età e sesso all'1-1-2018 (Fonte: Istat)

ETÀ	M	F	TOT	ETÀ	M	F	TOT	ETÀ	M	F	TOT
0	77	95	172	35	135	137	272	70	6	16	22
1	78	74	152	36	115	113	228	71	10	12	22
2	84	80	164	37	126	131	257	72	7	12	19
3	103	89	192	38	133	109	242	73	6	11	17
4	89	81	170	39	126	109	235	74	5	16	21
0-4	431	419	850	35-39	635	599	1.234	70-74	34	67	101
5	76	85	161	40	118	98	216	75	4	12	16
6	78	78	156	41	120	126	246	76	2	8	10
7	84	79	163	42	103	109	212	77	6	11	17
8	88	64	152	43	88	83	171	78	3	5	8
9	88	60	148	44	93	84	177	79	0	8	8
5-9	414	366	780	40-44	522	500	1.022	75-79	15	44	59
10	64	56	120	45	104	96	200	80	4	11	15
11	48	58	106	46	77	96	173	81	4	7	11
12	57	56	113	47	75	105	180	82	1	2	3
13	66	46	112	48	80	82	162	83	3	5	8
14	44	42	86	49	89	85	174	84	1	2	3
10-14	279	258	537	45-49	425	464	889	80-84	13	27	40
15	55	37	92	50	57	88	145	85	1	3	4
16	49	46	95	51	57	60	117	86	0	0	0
17	46	50	96	52	63	50	113	87	0	1	1
18	52	48	100	53	47	63	110	88	1	3	4
19	101	42	143	54	38	71	109	89	0	0	0
15-19	303	223	526	50-54	262	332	594	85-89	2	7	9
20	120	56	176	55	31	68	99	90	0	2	2
21	104	69	173	56	36	53	89	91	0	1	1
22	95	67	162	57	45	55	100	92	0	1	1
23	107	82	189	58	38	47	85	93	1	0	1
24	97	64	161	59	33	46	79	94	0	0	0
20-24	523	338	861	55-59	183	269	452	90-94	1	4	5
25	115	83	198	60	27	45	72	95	0	0	0
26	100	106	206	61	27	47	74	96	0	0	0
27	112	129	241	62	20	32	52	97	0	0	0
28	146	140	286	63	20	30	50	98	0	0	0
29	129	101	230	64	22	31	53	99	0	0	0
25-29	602	559	1.161	60-64	116	185	301	100	0	0	0
30	136	129	265	65	17	31	48	>=95	0	0	0
31	151	151	302	66	8	25	33	TOT	5.482	5.417	10.899
32	130	125	255	67	10	22	32	%	50%	50%	100%
33	145	111	256	68	10	18	28				
34	105	129	234	69	10	15	25				
30-34	667	645	1.312	65-69	55	111	166				

Nel 2017 a Cremona risiedeva il 26% degli stranieri del territorio provinciale. L'incidenza percentuale degli stranieri sui residenti era il 15%. In provincia l'incidenza percentuale degli stranieri sui residenti era invece il 12%.

1.07 Popolazione residente per classe d'età all'1-1-2018 (Fonte: Istat)

ETÀ	MASCHI	FEMMINE
0-4	1.380	1.318
5-9	1.523	1.405
10-14	1.480	1.326
15-19	1.583	1.441
20-24	1.863	1.576
25-29	1.892	1.800
30-34	1.975	1.903
35-39	2.102	2.036
40-44	2.491	2.547
45-49	2.875	2.850
50-54	2.878	2.965
55-59	2.483	2.626
60-64	2.075	2.370
65-69	2.141	2.397
70-74	1.868	2.307
75-79	1.709	2.453
80-84	1.204	1.979
85-89	635	1.406
90-94	249	729
>94	41	196
TOTALE	34.447	37.630

Piramide d'età della popolazione residente all'1-1-2018
(Frequenza relativa percentuale)

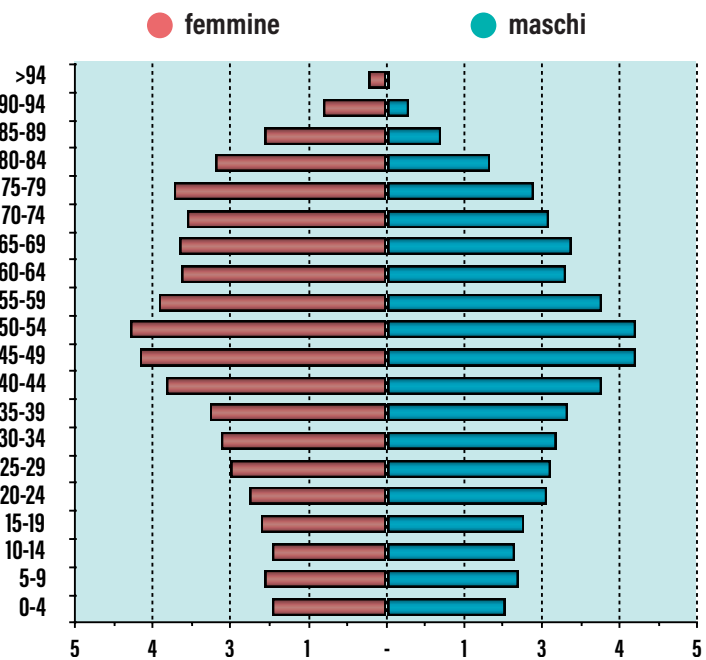

Età media dei residenti: 47 anni

1.08 Stranieri residenti per classe d'età all'1-1-2018 (Fonte: Istat)

ETÀ	MASCHI	FEMMINE
0-4	431	419
5-9	414	366
10-14	279	258
15-19	303	223
20-24	523	338
25-29	602	559
30-34	667	645
35-39	635	599
40-44	522	500
45-49	425	464
50-54	262	332
55-59	183	269
60-64	116	185
65-69	55	111
70-74	34	67
75-79	15	44
80-84	13	27
85-89	2	7
90-94	1	4
>94	0	0
TOTALE	5.482	5.417

Piramide d'età degli stranieri residenti all'1-1-2018
(Frequenza relativa percentuale)

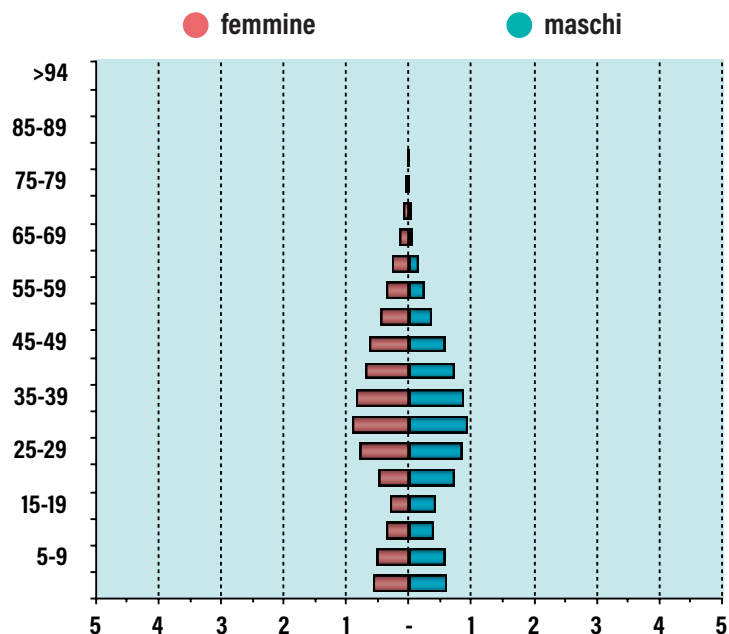

Età media degli stranieri: 32 anni

Popolazione

1.09 Stranieri residenti per stato di provenienza al 31-12-2017 (Fonte: Istat)

STATO	M	F	TOT	%
Romania	2010	2396	4406	40,4%
Albania	612	639	1251	11,5%
Marocco	511	499	1010	9,3%
Cina Rep. Popolare	260	252	512	4,7%
Nigeria	284	152	436	4,0%
Costa d'Avorio	222	201	423	3,9%
Tunisia	164	115	279	2,6%
India	125	94	219	2,0%
Serbia	93	105	198	1,8%
Ucraina	46	151	197	1,8%
Senegal	128	28	156	1,4%
Egitto	100	41	141	1,3%
Pakistan	115	25	140	1,3%
Moldova	20	62	82	0,8%
Ghana	57	22	79	0,7%
Mali	73	2	75	0,7%
Giappone	30	40	70	0,6%
Sri Lanka	31	33	64	0,6%
Algeria	29	33	62	0,6%
Gambia	53	0	53	0,5%
Kosovo	39	11	50	0,5%
Polonia	16	32	48	0,4%
Brasile	12	36	48	0,4%
Francia	18	25	43	0,4%
Corea del Sud	19	24	43	0,4%
Bangladesh	33	9	42	0,4%

STATO	M	F	TOT	%
Bulgaria	20	19	39	0,4%
Turchia	19	19	38	0,3%
Perù	11	26	37	0,3%
Afghanistan	34	0	34	0,3%
Russia Federazione	8	25	33	0,3%
Camerun	20	13	33	0,3%
Guinea	27	2	29	0,3%
Spagna	8	18	26	0,2%
El Salvador	9	16	25	0,2%
Cuba	8	17	25	0,2%
Rep. Dominicana	8	15	23	0,2%
Filippine	9	12	21	0,2%
Germania	12	7	19	0,2%
Stati Uniti	7	7	14	0,1%
Regno Unito	8	6	14	0,1%
Macedonia	7	7	14	0,1%
Eritrea	7	7	14	0,1%
Svizzera	5	8	13	0,1%
Bielorussia	4	9	13	0,1%
Argentina	9	4	13	0,1%
Paesi Bassi	7	5	12	0,1%
Togo	8	3	11	0,1%
Ungheria	4	6	10	0,1%
Messico	3	7	10	0,1%
Congo	3	7	10	0,1%
Burkina Faso	4	6	10	0,1%
Altri Stati	113	119	232	2,1%

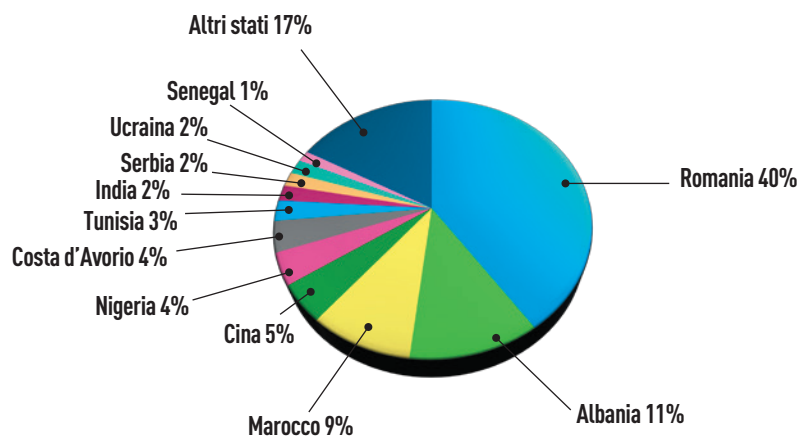

Nel 2017 hanno acquisito la cittadinanza italiana 299 persone (146 maschi e 153 femmine)

1.10 Bilancio demografico della popolazione residente nel Comune di Cremona - Anno 2017 (Fonte: Istat)

	2017		TOTALE	2016 TOTALE
	MASCHI	FEMMINE		
Nati	246	279	525	478
Morti	382	430	812	853
Saldo naturale (nati - morti)	-136	-151	-287	-375
Iscritti provenienti da altri comuni	854	786	1.640	1762
Iscritti provenienti dall'estero	552	195	747	516
Altri iscritti	132	87	219	243
Totale iscritti	1.538	1.068	2.606	2.521
Cancellati per altri comuni	746	748	1.494	1405
Cancellati per l'estero	105	84	189	183
Altri cancellati	299	184	483	535
Totale cancellati	1.150	1.016	2.166	2.123
Saldo migratorio (iscritti - cancellati)	388	52	440	+398
SALDO TOTALE	252	-99	153	+23

1.11 I principali indicatori demografici - Anno 2017 (Elaborazione su dati Istat)

INDICATORI DEMOGRAFICI	COMUNE DI CREMONA	AREA CREMONESE	PROVINCIA
% anziani sui residenti	26,80	25,68	23,99
Indice di vecchiaia	229,06	207,93	185,95
Anziani per bambino	5,87	5,56	5,05
Indice dipendenza totale	62,59	61,36	58,46
Indice dipendenza giovanile	19,02	19,93	20,44
Indice dipendenza senile	43,57	41,44	38,01
Indice struttura popolazione attiva	143,97	146,96	145,72
Indice ricambio popolazione attiva	146,99	147,22	140,81
Densità (abitanti/kmq)	1.023,97	188,94	202,48
Tasso di natalità	7,29	7,29	7,25
Tasso di mortalità	11,28	12,29	11,31

1.12 Tasso di Fecondità totale in Provincia di Cremona ed età media della madre al parto (Fonte: Istat)

	2015		2016		2017	
	Nr medio di figli per donna	Età media al parto	Nr medio di figli per donna	Età media al parto	Nr medio di figli per donna	Età media al parto
Totale provincia di Cremona	1,36	31,27	1,33	31,33	1,35	31,26
<i>di cui:</i>						
Donne italiane	1,18	32,38	1,16	32,47	1,17	32,32
Donne straniere	2,11	28,39	2,10	28,26	2,14	28,39

Popolazione

1.13 Matrimoni celebrati a Cremona per rito e sentenze di divorzio per tipologia - Anno 2017

(Fonte: Comune di Cremona)

TIPOLOGIA DI RITO	2017			2016
	RELIGIOSI	CIVILI	TOTALI	TOTALI
MATRIMONI	50	114	164	214
di cui con almeno uno straniero	3	34	37	4
di cui misti (tra due nazionalità diverse)	3	25	28	3
DIVORZI			68	145
di cui con almeno uno straniero			11	12
di cui misti (tra due nazionalità diverse)			7	-
SEPARAZIONI			25	11
UNIONI CIVILI*			7	5

*Legge 20 maggio 2016 n. 76 sulla regolamentazione delle unioni civili

1.14 Matrimoni a Cremona, in provincia e in Regione e tasso di nuzialità - Anno 2017

(Fonte: Comune di Cremona)

	RELIGIOSI	CIVILI	TOTALI	TASSO DI NUZIALITÀ (X 1.000 ABITANTI)
Cremona	50	114	164	2,3
Provincia di Cremona	368	570	938	2,6
Regione Lombardia	10.029	16.418	26.447	2,6

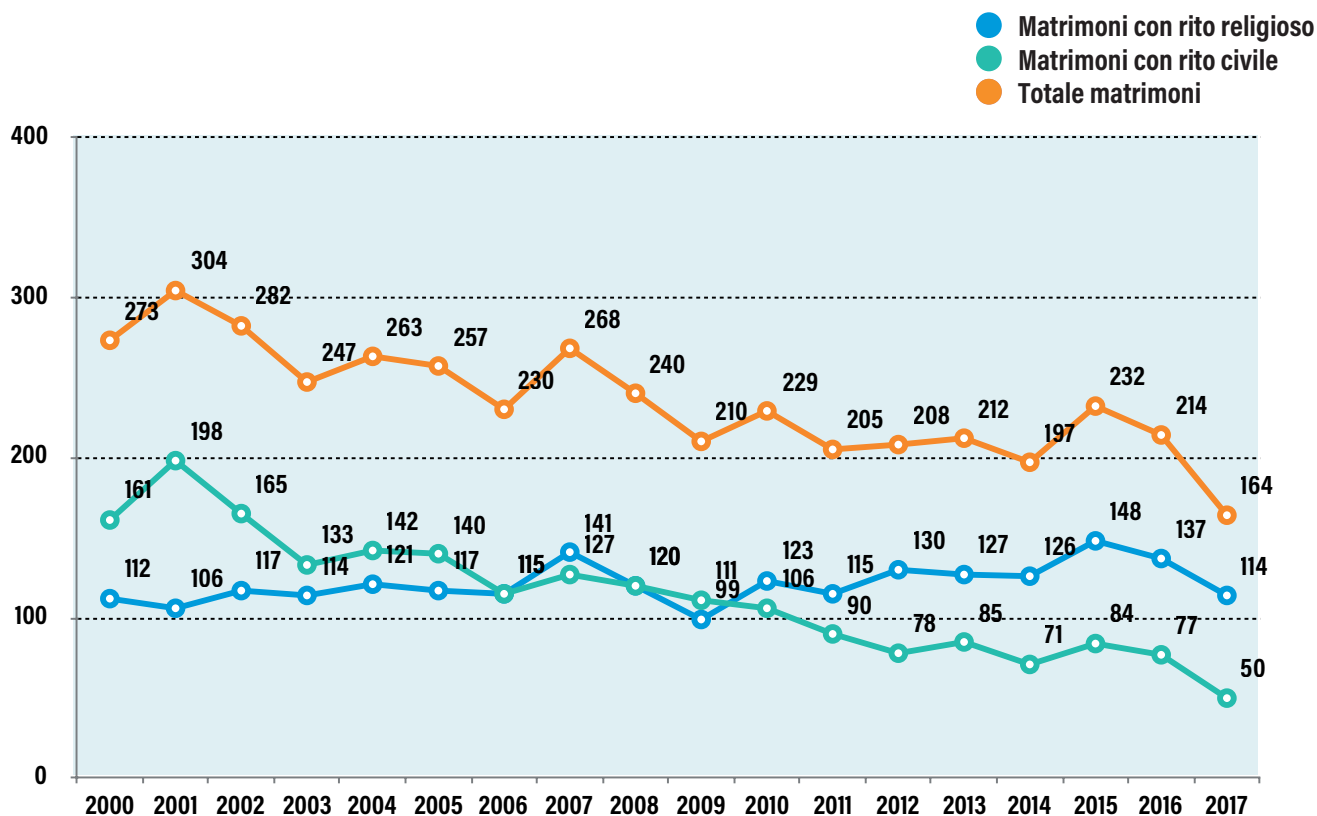

1.15 Popolazione residente al 31-12-2017 per sesso e stato civile (Fonte: Istat)

	CELIBI/ NUBILI	CONIUGATI	DIVORZIATI	VEDOVI	UNIONI CIVILI	GIÀ IN UNIONE CIVILE (per scioglimento unione)	GIÀ IN UNIONE CIVILE (per decesso del partner)	TOTALE
Maschi	16.635	15.708	1.128	961	15	0	0	34.447
Femmine	14.574	15.951	1.708	5.387	9	0	1	37.630
Totale	31.209	31.659	2.836	6.348	24	0	1	72.077

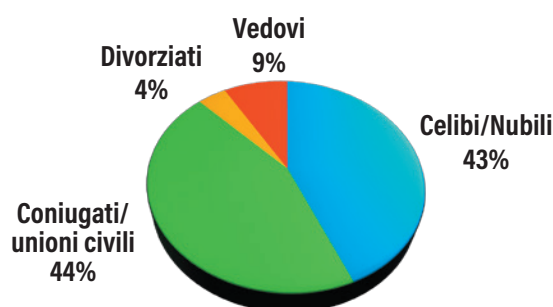

1.16 Dati sulle famiglie di Cremona, dell'area cremonese e della provincia - Anno 2017

(Fonte: ISTAT)

	COMUNE CREMONA	AREA CREMONESE	PROVINCIA CREMONA	REGIONE LOMBARDIA
Numero di famiglie	33.630	69.048	153.214	4.439.434
Numero medio di componenti per famiglia	2,1	2,3	2,3	2,2
Convivenze	69	111	209	4.078

1.17 Percentuale di famiglie per numero di componenti - Anni 2011- 2017

(Fonte: Censimento ISTAT e Comune)

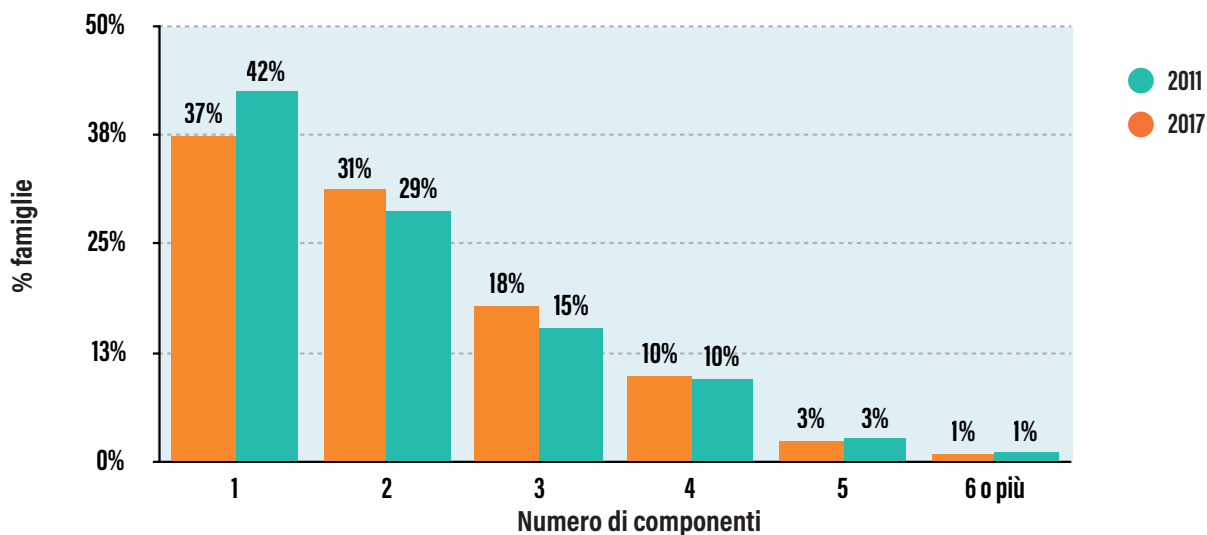

Popolazione

1.18 Popolazione residente al 31-12-2017 suddivisa per quartiere (Comitati di quartiere)

(Fonte: Servizio Informativo Territoriale del Comune di Cremona)

	QUARTIERI	MASCHI	FEMMINE	TOTALE	%
1	Risorgimento-S.Ambrogio-Incrociatello-Via Sesto	3.260	3.642	6.902	10%
2	Boschetto-Migliaro	1.330	1.385	2.715	4%
3	Cavatigozzi-S.Predengo-Picenengo	1.307	1.209	2.516	4%
4	Cambonino	1.134	1.137	2.271	3%
5	Borgo Loreto-S.Bernardo-Naviglio	2.935	3.235	6.170	9%
6	Zaist-Stadio-Lucchini-Annona	1.808	2.024	3.832	5%
7	Maristella	775	778	1.553	2%
8	Castello	2.679	3.050	5.729	8%
9	Giordano-Cadore	1.647	1.746	3.393	5%
10	Po-Parco-Canottieri-Trebbia	3.593	4.071	7.664	11%
11	Cascinetto-Villetta-Concordia	2.501	2.888	5.389	8%
12	Novati	593	665	1.258	2%
13	Porta Romana-Largo Pagliari	2.301	2.661	4.962	7%
14	S.Felice-S.Savino	752	702	1.454	2%
15	Bagnara-Battaglione-Gerre Borghi	1.512	1.583	3.095	4%
16	Centro	6.320	6.854	13.174	18%
		34.447	37.630	72.077	

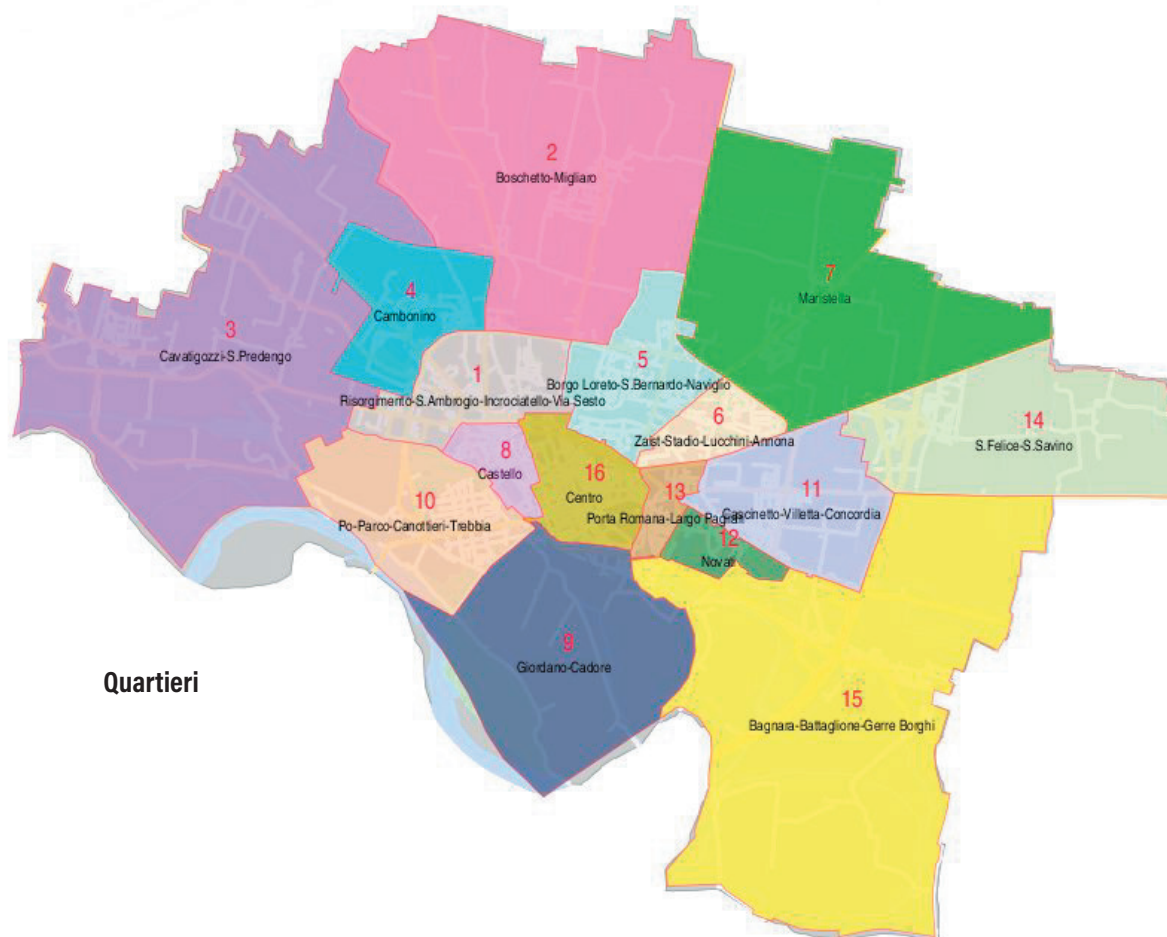

Fonte: Servizio Informativo Territoriale del Comune di Cremona

1.19 Contribuenti, reddito complessivo e reddito complessivo medio per contribuente

(Fonte: MEF - Ministero Economia e Finanze - informazioni tratte dai modelli dichiarativi Redditi, 730 e CU)

ANNO D'IMPOSTA	NR. CONTRIBUENTI*	POPOLAZIONE	INCIDENZA DEI CONTRIBUENTI SUI RESIDENTI	REDDITO COMPLESSIVO (EURO)**	REDDITO COMPLESSIVO MEDIO PER CONTRIBUENTE (EURO)
2012	53.961	72.137	75%	1.251.326.310	23.189
2013	53.434	71.184	75%	1.269.558.453	23.759
2014	53.249	71.657	74%	1.284.785.802	24.128
2015	53.315	71.901	74%	1.302.339.299	24.427
2016	53.654	71.924	75%	1.309.032.222	24.398

* Il numero di contribuenti coincide col numero di dichiarazioni dei Redditi.

**Il reddito complessivo è la somma dei redditi lordi (es. fabbricati, lavoro dipendente, pensione, lavoro autonomo, reddito di spettanza dell'imprenditore, reddito da partecipazione)

Nell'anno d'imposta 2016 il reddito complessivo medio in Italia era di 20.940 euro e in Lombardia di 24.750 euro



1.20 Percentuale di contribuenti per fasce di reddito - Anno d'imposta 2016

(Fonte: MEF - Ministero Economia e Finanze - informazioni tratte dai modelli dichiarativi Redditi, 730 e CU)

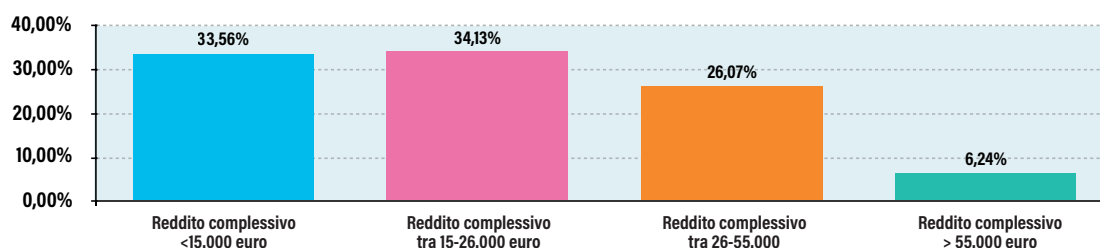

1.21 Percentuale di contribuenti per tipologia di reddito - Anno d'imposta 2016

(Fonte: MEF - Ministero Economia e Finanze - informazioni tratte dai modelli dichiarativi Redditi, 730 e CU)

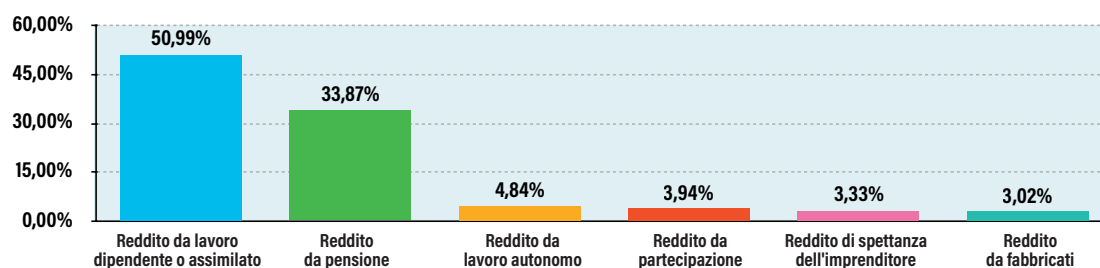

02

Istruzione

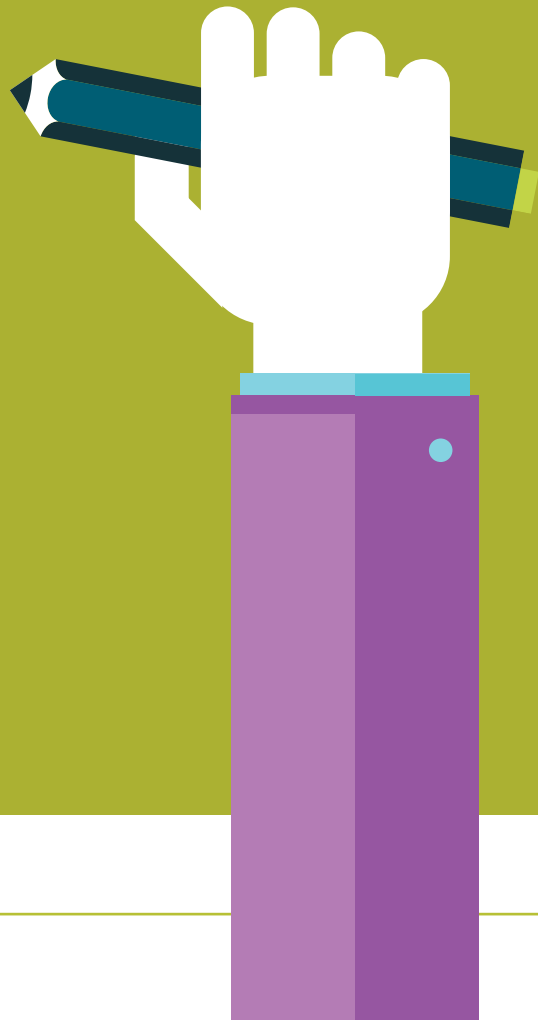

Nell'anno scolastico 2017/2018 il numero di studenti iscritti nelle scuole di ogni ordine e grado del comune di Cremona è pari a 14.306, quasi esattamente lo stesso numero dell'anno precedente (14.301). Nel 2017 si registra un ulteriore lieve aumento (+15), di bambini iscritti agli asili nido, comunali e privati. Complessivamente, il 19% degli iscritti è di origine straniera, con percentuali variabili a seconda dell'ordine di scuola, dal 14,3% delle scuole superiori fino al 29% delle scuole dell'infanzia.

Nel 2017 gli iscritti ai percorsi triennali di istruzione e formazione professionale organizzati presso gli operatori accreditati di Cremona sono pari a 644, praticamente sullo stesso livello del 2016, e più di uno su tre nell'area

"meccanica, impianti e costruzioni". A questi si aggiungono altri 75 studenti iscritti al quarto anno dei percorsi di istruzione e formazione professionale.

Sul territorio del comune di Cremona sono presenti le sedi distaccate di quattro importanti atenei: il Politecnico di Milano, l'Università Cattolica del S. Cuore, l'Università degli Studi di Brescia, l'Università degli Studi di Pavia. Congiuntamente, esse offrono un ampio ventaglio di possibilità di specializzazione agli studenti della città e della provincia. Il numero complessivo degli studenti universitari nell'anno accademico 2017/2018 è di 1.408, il 2,5% in più rispetto all'anno prima.

Indice Tavole

- 2.01 Grado di istruzione della popolazione residente nel comune di Cremona al Censimento ISTAT 2011**
 - 2.02 Studenti iscritti nelle scuole statali e non statali**
 - 2.03 Iscritti negli asili nido comunali e privati**
 - 2.04 Iscritti nelle scuole dell'infanzia**
 - 2.05 Iscritti nelle scuole primarie**
 - 2.06 Iscritti nelle scuole secondarie di 1° grado**
 - 2.07 Iscritti nelle scuole secondarie di 2° grado**
 - 2.08 Studenti iscritti nelle scuole superiori di Cremona per tipo di istituto**
 - 2.09 Iscritti ai percorsi triennali di istruzione e formazione professionale (IeFP) organizzati presso gli operatori accreditati di Cremona - AF 2017/2018**
 - 2.10 Iscritti al quarto anno dei percorsi di istruzione e formazione professionale (IeFP) organizzati presso gli operatori accreditati di Cremona - AF 2017/2018**
 - 2.11 Studenti iscritti nelle Università di Cremona, per facoltà e corso di studi - Anno accademico 2016/17 e 2017/1**
 - 2.12 Percentuale di studenti iscritti nelle università provinciali**
-

Istruzione

02

2.01 Grado di istruzione della popolazione residente nel comune di Cremona al Censimento ISTAT 2011

(Fonte: Istat)

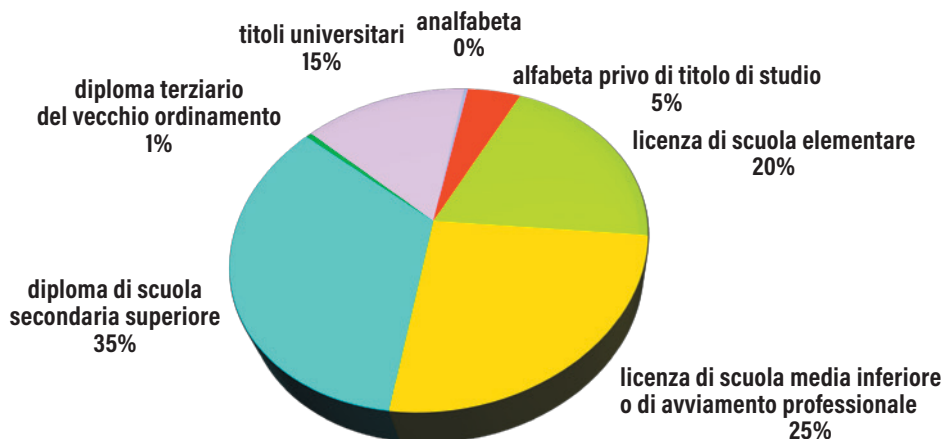

2.02 Studenti iscritti nelle scuole statali e non statali

(Fonte: MIUR)

TIPO DI SCUOLA	2016/17	2017/18
Scuole dell'infanzia	1.689	1.667
Scuole primarie	3.026	3.063
Scuole secondarie di 1° grado	2.049	2.070
Scuole secondarie di 2° grado	7.537	7.506
TOTALE	14.301	14.306

2.03 Iscritti negli asili nido comunali e privati (Fonte: Comune di Cremona)

ASILI NIDO	A.S. 2016/2017		A.S. 2017/2018	
	ALUNNI	CLASSI	ALUNNI	CLASSI
NON STATALI COMUNALI				
Asilo nido comunale "Lancetti"	62	4	62	4
Asilo nido comunale "S.Francesco"	32	2	32	2
Asilo nido comunale "Navaroli"	62	4	62	4
Asilo nido comunale "Sacchi"	48	3	48	3
NON STATALI PRIVATI				
Asilo nido "Abibò"	12	1	12	1
Asilo nido "Bosco incantato"	32	2	28	2
Asilo nido "Elsa e Vico Gosi"	25	3	29	3
Asilo nido "Il giardino delle coccole"	28	1	27	1
Asilo nido aziendale "Il girasole"	20	3	22	3
Asilo nido "DO.MI.SOL"	26	1	22	1
Asilo nido "L'arcobaleno"	35	3	49	3
Asilo nido "Le coccinelle"	32	2	32	2
Asilo nido "Mary Poppins"	10	1	13	1
Asilo nido "Piccole tracce"	36	3	36	3
Agrinido "Piccoli frutti"	18	1	20	1
Asilo nido "Primi passi"	20	1	19	1
Asilo nido "Sacro cuore"	33	2	33	2
TOTALE	531	37	546	37

Istruzione

2.04 Iscritti nelle scuole dell'infanzia

(Fonte: schede della "Rilevazione dati generali" del MIUR)

SCUOLE DELL'INFANZIA	A.S. 2016/17			A.S. 2017/18		
	ISCRITTI	STRANIERI	CLASSI	ISCRITTI	STRANIERI	CLASSI
NON STATALI COMUNALI						
Agazzi	74	18	3	72	18	3
Aporti	74	30	3	74	30	3
Castello	100	42	4	99	46	4
Gallina	82	21	4	84	33	3
Lacchini	71	40	3	73	53	3
Martiri della libertà	92	41	4	96	55	4
P. Martini	100	17	4	101	24	4
S.Giorgio	75	20	3	73	23	3
Zucchi	97	48	4	95	39	4
NON STATALI PRIVATE						
S. Abbondio	50	-	2	49	-	2
Maria Immacolata	65	-	2	58	-	2
S. Angelo	120	4	5	122	6	5
Sacra Famiglia	93	-	4	95	1	4
Sacro Cuore	139	13	5	130	14	5
STATALI						
Boschetto	57	2	2	49	4	2
Cavatigozzi	33	10	2	34	12	2
San Felice	44	9	2	42	6	2
Villetta	131	60	5	133	55	5
S. Ambrogio	81	28	3	81	33	3
Mentana	111	15	4	107	25	4
TOTALE	1.689	418	68	1.667	477	67

Tra gli iscritti alle scuole dell'infanzia 853 sono maschi (51%) e 814 femmine (49%)

2.05 Iscritti nelle scuole primarie

(Fonte: elaborazioni Provincia di Cremona su dati del "Portale unico dei dati della scuola" del MIUR)

SCUOLE PRIMARIE	A.S. 2016/17			A.S. 2017/18		
	ISCRITTI	STRANIERI	CLASSI	ISCRITTI	STRANIERI	CLASSI
STATALI						
Cavatigozzi	107	23	6	102	25	5
A. Manzoni	196	76	10	198	76	10
A. Stradivari	184	73	10	194	67	10
Bianca Maria Visconti	223	91	10	225	100	10
Boschetto	115	2	5	114	2	5
Capra Plasio	232	33	10	238	33	10
Claudio Monteverdi	205	74	10	215	74	10
Don Primo Mazzolari	203	66	10	185	56	10
Guido Miglioli	114	58	5	121	45	5
L. Bissolati	222	63	10	229	69	10
R. Colombo - F. Aporti	222	76	10	240	78	10
S. Ambrogio	115	39	5	121	45	5
Trento Trieste	230	18	10	235	18	10
NON STATALI						
Beata Vergine	224	1	10	219	4	10
Canossa	206	4	10	204	5	10
Sacra Famiglia	228	6	10	223	7	10
TOTALE	3.026	703	141	3.063	704	140

Tra gli iscritti alle scuole primarie 1.574 sono maschi (51%) e 1.489 femmine (49%)

2.06 Iscritti nelle scuole secondarie di 1° grado

(Fonte: elaborazioni Provincia di Cremona su dati del "Portale unico dei dati della scuola" del MIUR)

SCUOLE SECONDARIE DI 1° GRADO	A.S. 2016/17			A.S. 2017/18		
	ISCRITTI	STRANIERI	CLASSI	ISCRITTI	STRANIERI	CLASSI
STATALI						
A. Campi	344	85	15	323	83	14
Virgilio	500	113	22	539	121	24
Anna Frank	370	73	15	426	82	17
M. G. Vida	471	138	23	426	157	22
NON STATALI						
Sacra Famiglia	166	3	6	164	1	6
Beata Vergine	198	8	9	192	7	9
TOTALE	2.049	420	90	2.070	451	92

Tra gli iscritti alle scuole secondarie di 1° grado 1121 sono maschi (54%) e 949 femmine (46%)

Istruzione

2.07 Iscritti nelle scuole secondarie di 2° grado

(Fonte: elaborazioni Provincia di Cremona su dati del "Portale unico dei dati della scuola" del MIUR)

SCUOLE SECONDARIE DI 2° GRADO	A.S. 2016/17			A.S. 2017/18		
	ISCRITTI	STRANIERI	CLASSI	ISCRITTI	STRANIERI	CLASSI
STATALI						
Liceo classico "Daniele Manin"	897	46	38	876	48	38
Liceo scientifico "G. Aselli"	904	81	40	963	79	43
Liceo delle scienze umane "S. Anguissola"	824	104	36	813	108	35
Liceo artistico "Antonio Stradivari"	306	26	17	308	29	16
I.I.S. "A. Stradivari" - Liceo musicale e ist professionale	287	38	15	277	40	13
I.I.S. "A. Stradivari" - Scuola internazionale di liuteria	158	80	9	172	98	8
I.I.S. "Arcangelo Ghisleri" - sez. ass. "Ghisleri-Beltrami"	679	159	29	670	180	28
I.I.S. "Arcangelo Ghisleri" - sez. ass. "Ghisleri-Beltrami" - serale	-	-	-	16	8	2
I.I.S. "Arcangelo Ghisleri" - sez. associata "Vacchelli"	158	30	8	135	27	7
I.I.S. "Luigi Einaudi" - Istituto Professionale	684	148	34	683	147	35
I.I.S. "Luigi Einaudi" - Istituto Professionale (serale)	22	4	2	18	4	2
I.I.S. "Luigi Einaudi" - Istituto Tecnico	240	39	13	267	39	14
I.I.S. "Stanga" - Istituto Tecnico per l'Agricoltura	384	9	16	386	11	16
I.I.S. "Torriani" Liceo scientifico opz. Scienze applicate	253	11	11	241	15	11
I.I.S. "Torriani" - Istituto Tecnico	931	165	46	927	148	46
I.I.S. "Stanga" - Istituto Professionale per l'Agricoltura	178	4	9	159	5	8
Polo professionale provinciale "APC - Torriani"	311	102	14	264	81	14
Polo professionale provinciale "APC - Torriani" (serale)	10	7	1	-	-	-
NON STATALI						
Licei classico "M. G. Vida"	57	-	5	54	-	5
Liceo scientifico "M. G. Vida"	171	-	9	169	1	8
Liceo scientifico ad indirizzo sportivo "M. G. Vida"	-	-	-	27	-	1
Liceo linguistico "Beata Vergine"	83	3	5	81	3	5
TOTALE	7.537	1.056	357	7.506	1.071	355

Tra gli iscritti alle scuole secondarie di 2° grado 3.777 sono maschi (50%) e 3.729 femmine (50%)

2.08 Studenti iscritti nelle scuole superiori di Cremona per tipo di istituto



Nell'AS 2017/18, il 36% degli studenti iscritti nelle scuole secondarie di 2° grado di Cremona risiedeva nel comune di Cremona.

Le scuole più frequentate dagli studenti residenti a Cremona erano il liceo scientifico Aselli (17%), il liceo classico Manin (14%), l'I.I.S. Torriani (13%), il Liceo delle scienze umane "Anguissola" (11%), l'I.I.S. "Ghisleri-Beltrami" (11%) e l'I.I.S. "Einaudi" (10%).

2.09 Iscritti ai percorsi triennali di istruzione e formazione professionale (IeFP) organizzati presso gli operatori accreditati di Cremona - AF 2017/2018

(Fonte: Provincia di Cremona - Ufficio istruzione e formazione professionale)

OPERATORE	AREA	QUALIFICA PROFESSIONALE	INDIRIZZO DI STUDIO	ISCRITTI
CR FORMA	Turismo e sport	Operatore della ristorazione	Preparazione pasti	63
		Operatore della ristorazione	Servizi di sala e bar	60
	Meccanica, impianti e costruzioni	Operatore alla riparazione di veicoli a motore	Riparazioni parti e sistemi meccanici ed elettromeccanici del veicolo	78
		Operatore di impianti termoidraulici		40
ENAIP	Agro-alimentare	Operatore della trasformazione agroalimentare	Panificazione e pasticceria	72
	Servizi alla persona	Operatore del benessere	Acconciatura	85
		Operatore del benessere	Estetica	74
IAL	Cultura, informazione e tecnologie informatiche	Operatore grafico	Multimedia	70
	Meccanica, impianti e costruzioni	Operatore alla riparazione di veicoli a motore	Riparazioni di carrozzeria	64
SCUOLA EDILE	Meccanica, impianti e costruzioni	Operatore edile		38
TOTALE				644

2.10 Iscritti al quarto anno dei percorsi di istruzione e formazione professionale (IeFP) organizzati presso gli operatori accreditati di Cremona- AF 2017/2018

(Fonte: Provincia di Cremona - Ufficio istruzione e formazione professionale)

OPERATORE	AREA	QUALIFICA PROFESSIONALE	ISCRITTI
CR FORMA	Turismo e sport	Tecnico di cucina	11
		Tecnico dei servizi di sala e bar	19
	Meccanica, Impianti e Costruzioni	Tecnico impianti termici	10
		Tecnico riparatore dei veicoli a motore	14
IAL	Cultura, Informazione e tecnologie informatiche	Tecnico Grafico	21
TOTALE			75

Istruzione

2.11 Studenti iscritti nelle sedi universitarie della provincia di Cremona, per facoltà e corso di studi - Anno accademico 2016/17 e 2017/18 (Fonte: Elaborazione su dati delle università)

UNIVERSITÀ	AA 2016/17			AA 2017/18		
	M	F	TOT	M	F	TOT
POLITECNICO DI MILANO (sede di Cremona)						
FACOLTÀ DI INGEGNERIA INDUSTRIALE E DELL'INFORMAZIONE						
Ingegneria gestionale - Laurea triennale	110	55	165	138	51	189
Ingegneria informatica - Laurea triennale	164	21	185	125	16	141
Totale	274	76	350	263	67	330
UNIVERSITÀ CATTOLICA DEL SACRO CUORE (sede di Cremona)						
FACOLTÀ DI SCIENZE AGRARIE, ALIMENTARI E AMBIENTALI						
Agricultural and food economics- Economia e gestione del Sistema Agro-alimentare - Laurea magistrale	35	29	64	44	27	71
Scienze e tecnologie alimentari - Laurea triennale	75	65	140	69	57	126
Tecnologie Alimentari - Diploma Universitario (a esaurimento)	1	-	1	1	-	1
FACOLTÀ DI ECONOMIA E GIURISPRUDENZA						
Economia Aziendale - Laurea triennale	69	82	151	71	79	150
INTERFACOLTÀ DI SCIENZE AGRARIE						
Management Agro-alimentare - Master di 2° livello	11	5	16	4	6	10
Totale	191	181	372	189	169	304
UNIVERSITÀ DEGLI STUDI DI BRESCIA (sede di Cremona)						
FACOLTÀ DI MEDICINA E CHIRURGIA						
Assistenza sanitaria - Laurea triennale	6	14	20	6	8	14
Infermieristica - Laurea triennale	41	137	178	40	130	170
Tecniche di Radiologia Medica per immagini e radioterapia Laurea triennale	5	4	9			
Fisioterapia - Laurea triennale	69	60	129	67	53	120
Totale	121	215	336	113	215	336
UNIVERSITÀ DEGLI STUDI DI PAVIA (sede di Cremona)						
FACOLTÀ DI MUSICOLOGIA						
Lettere e beni culturali - Laurea triennale	20	63	83	15	46	61
Scienze letterarie - Laurea triennale (ad esaurimento)	-	1	1	-	1	1
Scienze letterarie e dei beni culturali - Laurea triennale	-	-	-	26	55	81
Conservazione e restauro dei beni culturali - Laurea magistrale (a esaurimento)	-	-	-	8	2	10
Musicologia - Laurea triennale	75	75	150	79	66	145
Musicologia - Laurea magistrale	38	43	81	41	41	82
DIPARTIMENTO DI STUDI UMANISTICI						
Storia e valorizzazione dei beni culturali - Laurea magistrale	-	-	-	9	27	36
Totale	133	182	315	178	238	416

UNIVERSITÀ	AA 2016/17			AA 2016/17		
	M	F	TOT	M	F	TOT
UNIVERSITÀ DEGLI STUDI DI MILANO (CREMA)						
FACOLTÀ DI MEDICINA E CHIRURGIA						
Infermieristica - Laurea triennale	14	35	79	18	60	78
FACOLTÀ DI SCIENZE E TECNOLOGIE						
Informatica - Laurea triennale	24	4	28	104	11	115
Sicurezza dei sistemi e delle reti informatiche - Laurea triennale	416	41	457	430	33	463
Sicurezza dei sistemi e delle reti informatiche - ON LINE Laurea triennale	82	3	85	61	1	62
Tecnologie per la società dell'informazione Laurea triennale (ad esaurimento)	2	2	4	1	2	3
Sicurezza informatica - Laurea magistrale	54	8	62	69	13	82
Totale	592	93	715	683	120	803
TOTALE ISCRITTI NELLE UNIVERSITÀ PROVINCIALI	1.311	747	2.088	1.426	785	2.211
Percentuale per genere	63%	36%	100%	64%	36%	100%

L'11% degli studenti iscritti nelle università provinciali risiede nel comune di CREMONA.
Di questi, il 53% sono maschi e il 47% femmine

2.12 Percentuale di studenti iscritti nelle università provinciali - Anno accademico 2017/18

(Fonte: Elaborazione su dati delle università)

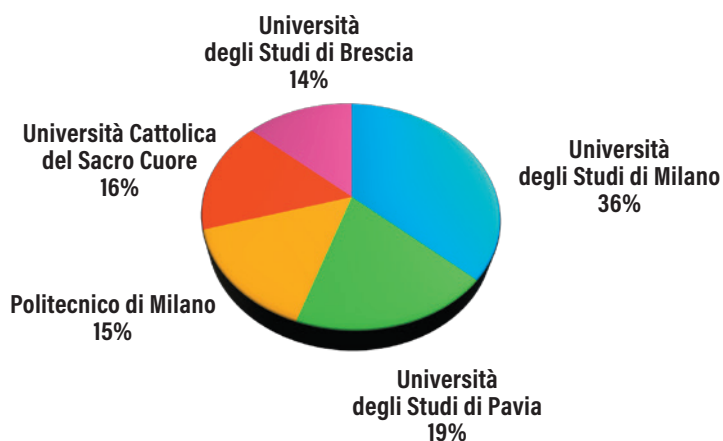

03

Economia

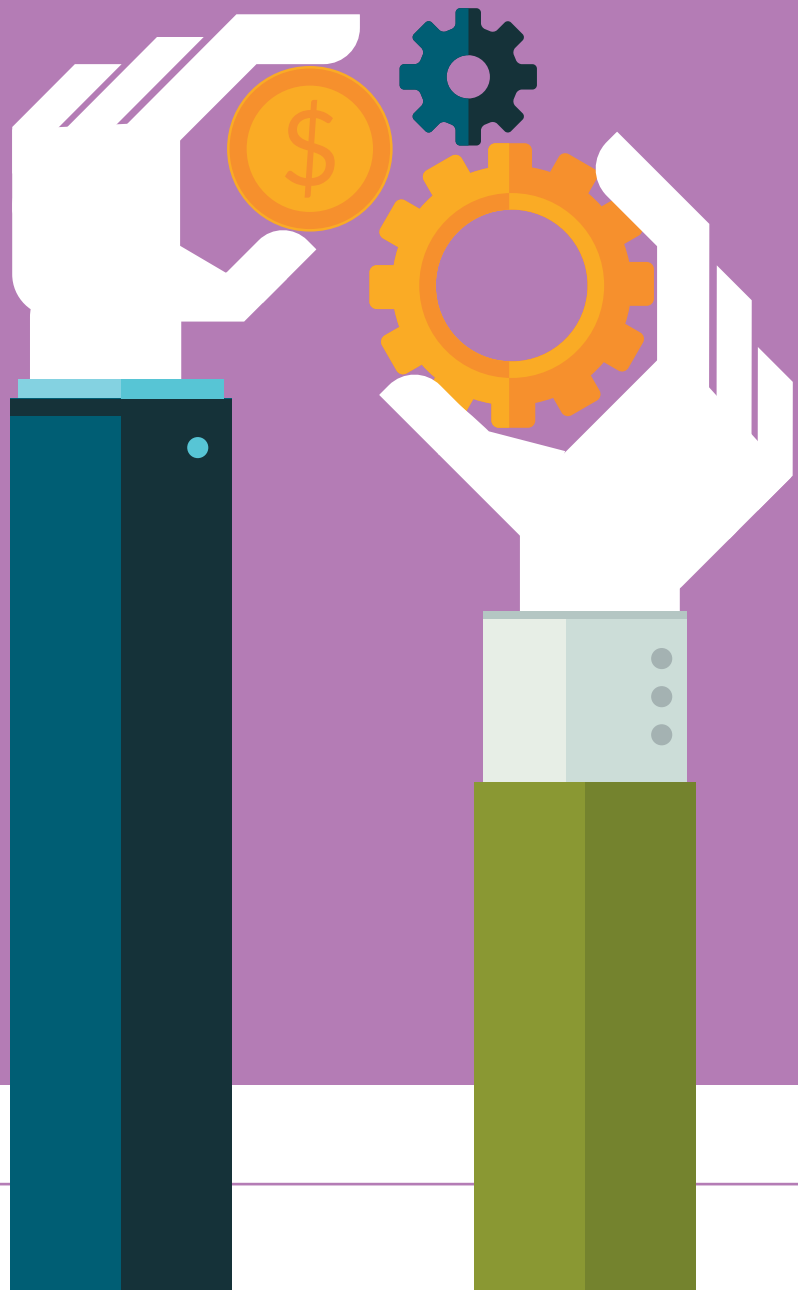

Al 31 dicembre 2017 sono attive a Cremona 6.968 localizzazioni (imprese ed unità locali) con un totale di 25.148 addetti. La maggior parte di queste, 1.154, operano nel commercio al dettaglio ed altre 821 nei lavori specializzati nell'edilizia. Per quanto riguarda il numero degli addetti, è ancora il commercio al dettaglio ad impiegare il maggior numero di lavoratori (2.681), al quale seguono i quasi 2.000 ciascuno della metallurgia, dell'industria alimentare, e dei servizi di ristorazione.

Le imprese con sede nel comune di Cremona sono quasi tutte di minime dimensioni in termini di manodopera impiegata: il 63% delle aziende cremonesi ha al massimo un unico addetto e solo il 4% ne occupa più di 9. Il sottinsieme dell'artigianato è composto da 1.747 imprese che danno lavoro a 3.403 persone, in massima parte nell'edilizia e nei servizi alla persona. Le imprese giovanili, gestite da persone fino a 35 anni d'età, sono 588 e costituiscono l'11% del totale, quelle gestite in maggioranza da donne sono 1.201, il 22%, e quelle gestite da stranieri, 991, poco meno di una su cinque.

Il valore aggiunto prodotto in provincia di Cremona nel

2017 è stimato appena sopra i 9,4 miliardi di euro, che significa un tasso annuo di crescita del 2,1%. Il reddito pro capite provinciale, stimato sulla base di dati ISTAT, nel 2017 è stato di 26.299 euro, che si conferma nella media delle altre province della Lombardia, se si esclude Milano. Nella classifica nazionale, la provincia di Cremona si colloca al 38° posto, guadagnando una posizione rispetto all'anno 2016.

L'andamento negli ultimi anni dei prezzi al consumo nel comune di Cremona, ha visto una progressione inflattiva che ha rallentato sempre di più e nel 2014 ha segnato un lieve arretramento, per poi confermarsi nel 2015 a quota 107 in base 2010=100. Con il 2016 è ricominciata una lieve risalita che, a fine anno, ha visto una crescita dei prezzi dello 0,6%, che però si è ridimensionata nel corso del 2017, scendendo, nel mese di dicembre, al +0,3%. A determinare questa decelerazione inflattiva sono stati soprattutto i capitoli dell'istruzione, delle comunicazioni, e dell'abitazione, acqua ed energia, che hanno avuto variazioni annuali negative, mentre a crescere maggiormente sono stati i trasporti ed i prodotti alimentari.

Indice Tavole

- 3.01 Imprese attive per sezione di attività economica al 31-12-2017
 - 3.02 Imprese attive per classe di addetti al 31-12-2017
 - 3.03 Imprese attive per forma giuridica a Cremona e in provincia al 31-12-2017
 - 3.04 Sedi e unità locali attive per divisione di attività economica nel comune di Cremona al 31-12-2017
 - 3.05 Imprese giovanili attive per sezione di attività economica al 31-12-2017
 - 3.06 Imprese femminili attive per sezione di attività economica al 31-12-2017
 - 3.07 Imprese straniere attive per sezione di attività economica al 31-12-2017
 - 3.08 Imprese attive nel settore manifatturiero per divisione di attività economica al 31-12-2017
 - 3.09 Imprese attive nel commercio per classe di attività economica al 31-12-2017
 - 3.10 Imprese artigiane attive per divisione di attività economica al 31-12-2017
 - 3.11 Imprese agricole attive per forma giuridica al 31-12-2017
 - 3.12 Imprese attive nei servizi di alloggio e di ristorazione per classe di attività economica al 31-12-2017
 - 3.13 Numeri indice dei prezzi al consumo per l'intera collettività per capitolo di spesa
 - 3.14 Sportelli bancari a Cremona per istituto di credito al 31-12-2017
 - 3.15 Depositi e impieghi
 - 3.16 Protesti levati nel comune di Cremona
-

3.01 Imprese attive per sezione di attività economica al 31-12-2017 (Fonte: InfoCamera)

SEZIONE DI ATTIVITÀ ECONOMICA ATECO 2007	CREMONA		PROVINCIA	
	IMPRESE	ADDETTI	IMPRESE	ADDETTI
Agricoltura, silvicoltura pesca	201	285	3.946	7.931
Estrazione di minerali da cave e miniere	-	-	7	34
Attività manifatturiere	479	4.379	2.870	26.848
Fornitura di energia elettrica, gas, vapore e aria condizionata	10	157	61	413
Fornitura di acqua; reti fognarie, attività di gestione dei rifiuti	9	216	29	956
Costruzioni	956	1.560	4.438	8.100
Commercio all'ingrosso e al dettaglio; riparazione di autoveicoli	1.395	3.372	6.180	13.795
Trasporto e magazzinaggio	119	821	666	4.250
Attività dei servizi alloggio e ristorazione	465	1.906	1.797	6.451
Servizi di informazione e comunicazione	177	726	465	1.440
Attività finanziarie e assicurative	216	682	657	1.559
Attività immobiliari	348	510	1.406	2.293
Attività professionali, scientifiche e tecniche	257	688	789	1.861
Noleggio, agenzie di viaggio, servizi di supporto alle imprese	175	755	772	3.896
Amministrazione pubblica e difesa	1	9	1	9
Istruzione	43	392	115	826
Sanità e assistenza sociale	65	1.697	203	6.091
Attività artistiche, sportive, di intrattenimento e divertimento	116	554	387	1.034
Altre attività di servizi	383	770	1.465	2.684
Imprese non classificate	3	5	11	242
TOTALE	5.418	19.484	26.265	90.713

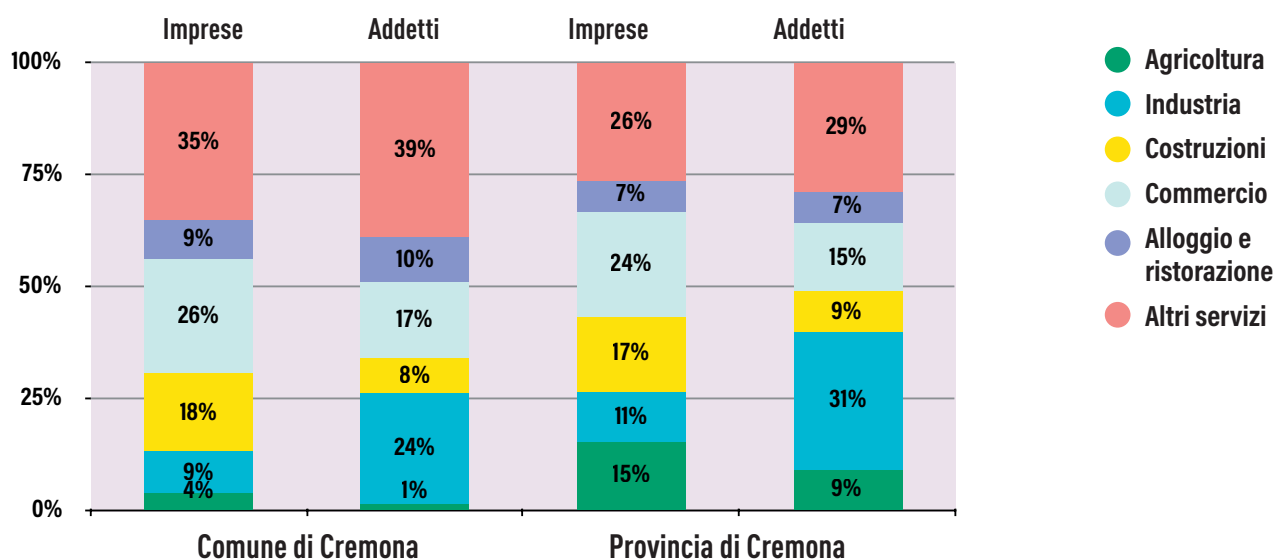

Economia

3.02 Imprese attive per classe di addetti al 31-12-2017 (Fonte: InfoCamere)

CLASSE D'ADDETTI	CREMONA		PROVINCIA	
	IMPRESE	ADDETTI	IMPRESE	ADDETTI
0 addetti	697	-	3.520	-
1 addetto	2.752	2.752	12.969	12.969
2 - 5 addetti	1.433	4.062	7.102	20.013
6 - 9 addetti	260	1.861	1.292	9.201
10 - 19 addetti	155	2.089	853	11.354
20 - 49 addetti	70	2.140	326	10.032
50 - 99 addetti	27	1.799	116	7.887
100 - 249 addetti	19	2.899	64	9.706
più di 250 addetti	5	1.882	23	9.551
TOTALE	5.418	19.484	26.265	90.713

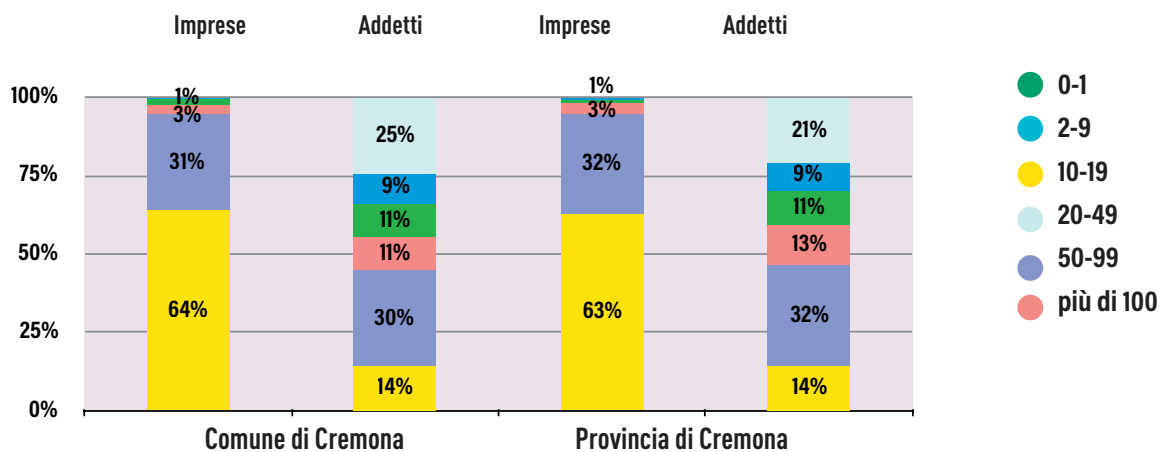

3.03 Imprese attive per forma giuridica a Cremona e in provincia al 31-12-2017 (Fonte: InfoCamere)

FORMA GIURIDICA	CREMONA		PROVINCIA	
	IMPRESE	ADDETTI	IMPRESE	ADDETTI
Ditte individuali	1.197	8.218	4.320	35.838
Società di persone	968	3.181	5.640	18.029
Società di capitale	3.051	4.340	15.684	22.640
Altre forme	202	3.745	621	14.206
TOTALE	5.418	19.484	26.265	90.713

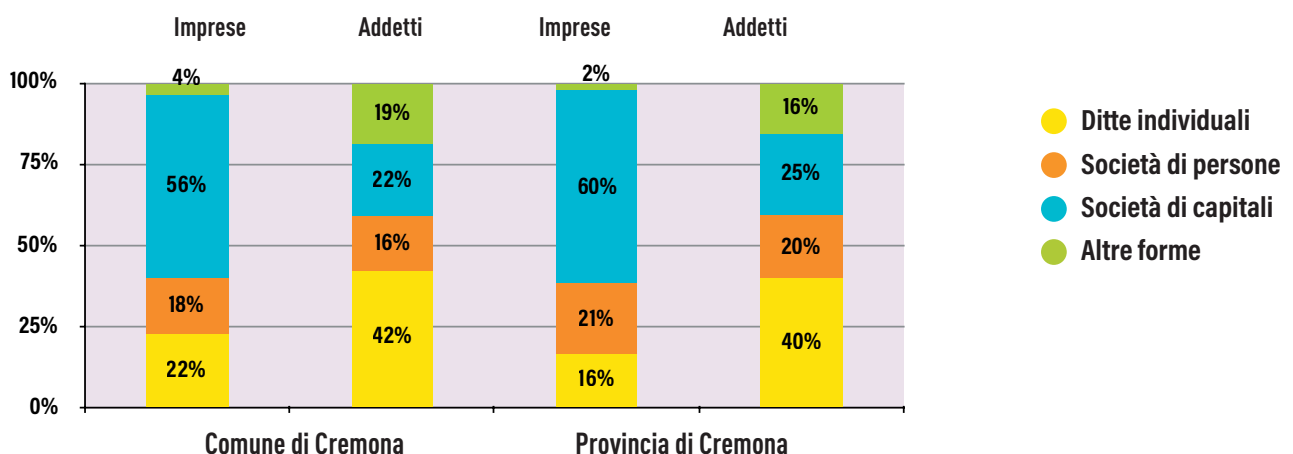

3.04 Sedi e unità locali attive per divisione di attività economica nel comune di Cremona al 31-12-2017

(Fonte: InfoCamere)

DIVISIONE DI ATTIVITÀ ECONOMICA ATECO 2007	SEDI E UNITÀ LOCALI	ADDETTI
01 - Coltivazioni agricole e allevamento	231	166
02 - Silvicultura ed utilizzo di aree forestali	3	-
10 - Industrie alimentari	76	1.885
13 - Industrie tessili	11	12
14 - Confezione di articoli di abbigliamento e in pelle	26	49
15 - Fabbricazione di articoli in pelle e simili	6	5
16 - Industria del legno e dei prodotti in legno	23	33
17 - Fabbricazione di carta e di prodotti di carta	4	33
18 - Stampa e riproduzione di supporti registrati	31	154
19 - Fabbricazione di coke e derivati del petrolio	2	75
20 - Fabbricazione di prodotti chimici	8	161
22 - Fabbricazione di articoli in gomma e plastica	3	5
23 - Fabbr. altri prodotti da minerali non metalliferi	23	81
24 - Metallurgia	5	1.992
25 - Fabbr. prodotti in metallo (esclusi macchinari)	69	291
26 - Fabbr. prodotti di elettronica e ottica; orologi	12	11
27 - Fabbr. apparecchiature elettriche ed uso domestico	13	149
28 - Fabbricazione di macchinari e apparecchiature nca	33	610
29 - Fabbricazione di autoveicoli, rimorchi e semirimorchi	4	6
30 - Fabbricazione di altri mezzi di trasporto	3	1
31 - Fabbricazione di mobili	5	8
32 - Altre industrie manifatturiere	196	361
33 - Riparazione, manutenzione ed install. di macchine	34	99
35 - Fornitura di energia elettrica, gas e vapore	27	293
36 - Raccolta, trattamento e fornitura di acqua	5	148
37 - Gestione delle reti fognarie	2	1
38 - Attività di raccolta, trattamento e smaltimento dei rifiuti	16	140
39 - Attività di risanamento e altri servizi gestione dei rifiuti	2	-
41 - Costruzione di edifici	216	270
42 - Ingegneria civile	8	6
43 - Lavori di costruzione specializzati	821	1.148
45 - Commercio e riparazione di autoveicoli e motocicli	170	548
46 - Commercio all'ingrosso (escluso quello di autoveicoli)	626	1.189
47 - Commercio al dettaglio (escluso quello di autoveicoli)	1.154	2.681
49 - Trasporto terrestre e trasporto mediante condotte	136	427
50 - Trasporto marittimo e per vie d'acqua	2	8
52 - Magazzinaggio e attività di supporto ai trasporti	39	493
53 - Servizi postali e attività di corriere	11	204
55 - Alloggio	31	116
56 - Attività dei servizi di ristorazione	556	1.937
58 - Attività editoriali	25	140
59 - Attività di produzione cinematografica, video e TV	10	15
60 - Attività di programmazione e trasmissione	12	74
61 - Telecomunicazioni	18	133
62 - Produzione di software e consulenza informatica	85	196
63 - Servizi d'informazione e altri servizi informatici	86	298
64 - Servizi finanziari	81	625
66 - Attività ausiliarie dei servizi finanziari e assicurativi	236	361

Economia

3.04 Sedi e unità locali attive per divisione di attività economica nel comune di Cremona al 31-12-2017

(Fonte: InfoCamere) *continua*

DIVISIONE DI ATTIVITÀ ECONOMICA ATECO 2007	SEDI E UNITÀ LOCALI	ADDETTI
68 - Attività immobiliari	387	293
69 - Attività legali e contabilità	27	150
70 - Attività di direzione aziendale e consulenza gestionale	117	155
71 - Attività degli studi di architettura e d'ingegneria	46	130
72 - Ricerca scientifica e sviluppo	9	9
73 - Pubblicità e ricerche di mercato	55	79
74 - Altre attività professionali, scientifiche e tecniche	85	208
75 - Servizi veterinari	5	25
77 - Attività di noleggio e leasing operativo	24	59
78 - Attività di ricerca, selezione, fornitura di personale	14	1.754
79 - Agenzie di viaggio, tour operator e attività connesse	32	56
80 - Servizi di vigilanza e investigazione	7	78
81 - Attività di servizi per edifici e paesaggio	78	522
82 - Supporto per le funzioni d'ufficio, altri servizi alle imprese	80	164
85 - Istruzione	73	378
86 - Assistenza sanitaria	50	447
87 - Servizi di assistenza sociale residenziale	32	646
88 - Assistenza sociale non residenziale	55	1.032
90 - Attività creative, artistiche e di intrattenimento	37	239
92 - Attività riguardanti, lotterie, scommesse, case da gioco	16	28
93 - Attività sportive, di intrattenimento e di divertimento	100	252
94 - Attività di organizzazioni associative	6	22
95 - Riparazione di computer e di beni per uso personale	91	117
96 - Altre attività di servizi per la persona	334	628
TOTALE*	6.968	25.148

(*) - comprese le non classificate e le attività con una sola impresa

3.05 Imprese giovanili attive (*) per sezione di attività economica al 31-12-2017 (Fonte: InfoCamere)

SEZIONE DI ATTIVITÀ ECONOMICA ATECO 2007	CREMONA		PROVINCIA	
	Imprese	Addetti	Imprese	Addetti
Agricoltura, silvicoltura pesca	13	5	252	312
Attività manifatturiere	22	59	140	433
Fornitura di energia elettrica, gas, vapore e aria condizionata	-	-	2	-
Costruzioni	144	168	471	634
Commercio all'ingrosso e al dettaglio; riparaz. di autoveicoli	149	187	608	784
Trasporto e magazzinaggio	10	12	43	173
Attività dei servizi alloggio e ristorazione	101	356	314	998
Servizi di informazione e comunicazione	14	15	47	41
Attività finanziarie e assicurative	24	24	102	98
Attività immobiliari	9	14	39	53
Attività professionali, scientifiche e tecniche	23	20	65	63
Noleggio, agenzie di viaggio, servizi di supporto alle imprese	18	28	133	576
Istruzione	1	1	7	14
Sanità e assistenza sociale	2	-	8	19
Attività artistiche, sportive, di intrattenimento e divertimento	13	18	44	76
Altre attività di servizi	45	60	215	278
TOTALE	588	967	2.490	4.552

(*) - Imprese la cui partecipazione del controllo e della proprietà è detenuta in prevalenza da persone fino a 35 anni

3.06 Imprese femminili attive (*) per sezione di attività economica al 31-12-2017 (Fonte: InfoCamere)

SEZIONE DI ATTIVITÀ ECONOMICA ATECO 2007	CREMONA		PROVINCIA	
	Imprese	Addetti	Imprese	Addetti
Agricoltura, silvicoltura pesca	57	54	687	911
Estrazione di minerali da cave e miniere	-	-	1	1
Attività manifatturiere	69	201	405	2.228
Fornitura di energia elettrica, gas, vapore e aria condizionata	-	-	7	2
Fornitura di acqua; reti fognarie, attività di gestione dei rifiuti	1	4	4	76
Costruzioni	37	94	164	363
Commercio all'ingrosso e al dettaglio; riparazione di autoveicoli	352	694	1.526	2.842
Trasporto e magazzinaggio	4	9	43	232
Attività dei servizi alloggio e ristorazione	166	554	598	1.790
Servizi di informazione e comunicazione	32	44	90	126
Attività finanziarie e assicurative	37	39	131	138
Attività immobiliari	63	63	262	291
Attività professionali, scientifiche e tecniche	41	43	122	313
Noleggio, agenzie di viaggio, servizi di supporto alle imprese	54	190	237	1.207
Istruzione	13	70	37	121
Sanità e assistenza sociale	21	395	59	879
Attività artistiche, sportive, di intrattenimento e divertimento	31	57	78	140
Altre attività di servizi	222	398	896	1.418
Imprese non classificate	1	-	3	100
TOTALE	1.201	2.909	5.350	13.178

(*) - Imprese la cui partecipazione del controllo e della proprietà è detenuta in prevalenza da donne

3.07 Imprese straniere attive (*) per sezione di attività economica al 31-12-2017 (Fonte: InfoCamere)

SEZIONE DI ATTIVITÀ ECONOMICA ATECO 2007	CREMONA		PROVINCIA	
	Imprese	Addetti	Imprese	Addetti
Agricoltura, silvicoltura pesca	2	12	32	86
Attività manifatturiere	85	174	248	674
Fornitura di energia elettrica, gas, vapore e aria condizionata	-	-	2	1
Fornitura di acqua; reti fognarie, attività di gestione dei rifiuti	1	4	1	4
Costruzioni	459	495	1.092	1.254
Commercio all'ingrosso e al dettaglio; riparazione di autoveicoli	185	260	747	921
Trasporto e magazzinaggio	24	64	105	361
Attività dei servizi alloggio e ristorazione	103	412	317	1.039
Servizi di informazione e comunicazione	10	10	22	20
Attività finanziarie e assicurative	5	9	11	14
Attività immobiliari	3	4	11	12
Attività professionali, scientifiche e tecniche	14	17	24	28
Noleggio, agenzie di viaggio, servizi di supporto alle imprese	39	68	165	657
Istruzione	-	-	2	8
Sanità e assistenza sociale	4	5	6	8
Attività artistiche, sportive, di intrattenimento e divertimento	11	32	16	72
Altre attività di servizi	46	92	107	206
Imprese non classificate	-	-	1	-
Totale	991	1.658	2.909	5.365

(*) - Imprese la cui partecipazione del controllo e della proprietà è detenuta in prevalenza da persone nate all'estero

Economia

3.08 Imprese attive nel settore manifatturiero per divisione di attività economica al 31-12-2017

(Fonte: InfoCamere)

DIVISIONE DI ATTIVITÀ ECONOMICA ATECO 2007	CREMONA		PROVINCIA	
	Imprese	Addetti	Imprese	Addetti
Industrie alimentari	49	1.658	328	4.955
Industria delle bevande	-	-	3	44
Industrie tessili	9	25	60	752
Confezione di articoli di abbigliamento e in pelle	22	90	173	736
Fabbricazione di articoli in pelle e simili	6	5	21	61
Industria del legno e dei prodotti in legno	14	31	182	1.006
Fabbricazione di carta e di prodotti di carta	4	99	31	677
Stampa e riproduzione di supporti registrati	30	156	96	449
Fabbricazione prodotti derivanti dalla raffinazione del petrolio	-	-	3	111
Fabbricazione di prodotti chimici	4	83	51	1.166
Fabbricazione di prodotti farmaceutici	1	-	3	534
Fabbricazione di articoli in gomma e plastica	3	7	76	1.181
Fabbricazione di altri prodotti da minerali non metalliferi	16	98	87	477
Metallurgia	3	504	14	1.303
Fabbricazione di prodotti in metallo (esclusi macchinari)	59	334	751	6.026
Fabbricazione di prodotti di elettronica e ottica; orologi	7	28	33	482
Fabbricazione apparecchiature elettriche ad uso domestico	9	84	71	763
Fabbricazione di macchinari e apparecchiature n.c.a.	23	628	225	3.057
Fabbricazione di autoveicoli, rimorchi e semirimorchi	2	69	13	605
Fabbricazione di altri mezzi di trasporto	2	-	14	243
Fabbricazione di mobili	4	5	75	399
Altre industrie manifatturiere	184	367	353	1.161
Riparazione, manutenzione ed installazione di macchine	28	108	207	660
Totale	479	4.379	2.870	26.848

3.09 Imprese attive nel commercio per classe di attività economica al 31-12-2017 (Fonte: InfoCamere)

CLASSE DI ATTIVITÀ ECONOMICA ATECO 2007	CREMONA		PROVINCIA	
	Imprese	Addetti	Imprese	Addetti
Commercio di autoveicoli	37	267	174	663
Manutenzione e riparazione di autoveicoli	56	199	397	1.176
Commercio di parti e accessori di autoveicoli	16	50	60	143
Commercio, manutenzione e riparazione di motocicli	11	14	44	78
Intermediari del commercio	330	358	1.401	1.881
Commercio ingrosso di materie prime agricole e animali	20	104	89	315
Commercio all'ingrosso di prodotti alimentari	29	80	152	689
Commercio all'ingrosso di beni di consumo finale	58	208	236	853
Commercio all'ingrosso di apparecchiature ICT	14	68	47	146
Commercio all'ingrosso di altri macchinari (non ICT)	37	131	145	436
Commercio all'ingrosso specializzato di altri prodotti	38	277	246	1155
Commercio all'ingrosso non specializzato	6	9	22	58
Commercio al dettaglio in esercizi non specializzati	52	111	329	747
Commercio al dettaglio di alimentari in esercizi specializzati	124	265	454	876
Commercio al dettaglio di carburante per autotrazione	25	65	92	240
Commercio al dettaglio di ICT in esercizi specializzati	18	61	43	108
Commercio al dettaglio di altri prodotti per uso domestico	62	152	299	850
Commercio al dettaglio di articoli culturali e ricreativi	81	153	246	402
Commercio al dettaglio di altri prodotti in esercizi specializzati	221	590	792	1721
Commercio al dettaglio ambulante	127	155	775	1061
Commercio al dettaglio al di fuori di negozi, banche e mercati	33	55	137	197
TOTALE	1.395	3.372	6.180	13.795

3.10 Imprese artigiane attive per divisione di attività economica al 31-12-2017 (Fonte: InfoCamere)

DIVISIONE DI ATTIVITÀ ECONOMICA ATECO 2007	CREMONA		PROVINCIA	
	Imprese	Addetti	Imprese	Addetti
01 Coltivazioni agricole e produzione di prodotti animali	1	1	73	277
02 Silvicoltura ed utilizzo di aree forestali	-	-	15	30
08 Altre attività di estrazione di minerali da cave e miniere	-	-	2	18
10 Industrie alimentari	28	139	214	1.001
13 Industrie tessili	6	14	44	152
14 Confezione di articoli di abbigliamento	11	13	138	463
15 Fabbricazione di articoli in pelle e simili	3	4	17	60
16 Industria del legno e dei prodotti in legno e sughero	9	12	152	430
17 Fabbricazione di carta e di prodotti di carta	2	15	11	60
18 Stampa e riproduzione di supporti registrati	21	73	73	247
20 Fabbricazione di prodotti chimici	-	-	14	91
22 Fabbricazione di articoli in gomma e materie plastiche	1	2	39	219
23 Fabbricazione prodotti della lav. di minerali non metalliferi	12	21	62	183
24 Metallurgia	-	-	3	19
25 Fabbricazione di prodotti in metallo (esclusi macchinari)	45	109	540	2.266
26 Fabbricazione di computer, elettronica e ottica	2	2	11	43
27 Fabbricazione di apparecchiature elettriche	4	18	44	245
28 Fabbricazione di macchinari ed apparecchiature n.c.a.	6	8	106	424
29 Fabbricazione di autoveicoli, rimorchi e semirimorchi	1	2	9	63

Economia

3.10 Imprese artigiane attive per divisione di attività economica al 31-12-2017 (Fonte: InfoCamere)

continua

DIVISIONE DI ATTIVITÀ ECONOMICA ATECO 2007	CREMONA		PROVINCIA	
30 Fabbricazione di altri mezzi di trasporto	-	-	5	39
31 Fabbricazione di mobili	3	4	54	158
32 Altre industrie manifatturiere	175	281	311	592
33 Riparazione, manutenzione ed installazione di macchine	17	41	164	419
37 Gestione delle reti fognarie	1	1	2	2
38 Attività di raccolta, trattamento e smaltimento dei rifiuti	-	-	5	22
41 Costruzione di edifici	70	127	530	1.090
42 Ingegneria civile	-	-	10	44
43 Lavori di costruzione specializzati	687	1.061	3.068	4.822
45 Commercio ingrosso e dettaglio e riparazione di autoveicoli	52	185	380	1.146
46 Commercio all'ingrosso (escluso quello di autoveicoli)	-	-	7	27
47 Commercio al dettaglio (escluso quello di autoveicoli)	3	12	31	71
49 Trasporto terrestre e mediante condotte	74	114	448	945
52 Magazzinaggio e attività di supporto ai trasporti	-	-	11	31
56 Attività dei servizi di ristorazione	65	226	255	785
58 Attività editoriali	1	2	1	2
59 Attività di produzione cinematografica	1	2	8	9
62 Produzione di software, consulenza informatica	5	6	27	39
63 Attività dei servizi d'informazione	3	3	12	12
68 Attività immobiliari	-	-	2	5
71 Attività degli studi di architettura e d'ingegneria	3	11	8	25
73 Pubblicità e ricerche di mercato	7	23	19	38
74 Altre attività professionali, scientifiche e tecniche	24	31	110	176
77 Attività di noleggio e leasing operativo	-	-	2	26
81 Attività di servizi per edifici e paesaggio	45	167	262	564
82 Attività di supporto per le funzioni d'ufficio	8	34	56	214
85 Istruzione	4	18	17	67
88 Assistenza sociale non residenziale	-	-	1	2
90 Attività creative, artistiche e di intrattenimento	18	30	51	68
93 Attività sportive, di intrattenimento e di divertimento	2	3	5	7
95 Riparazione di computer e di beni per uso personale e per la casa	71	101	235	346
96 Altre attività di servizi per la persona	256	487	1.026	1.725
TOTALE	1.747	3.403	8.690	19.809

3.11 Imprese agricole attive per forma giuridica al 31-12-2017 (Fonte: InfoCamere)

FORMA GIURIDICA	CREMONA		PROVINCIA	
	Imprese	Addetti	Imprese	Addetti
Società di capitale	13	43	102	311
Società di persone	40	92	1.249	2.873
Ditte individuali	142	140	2.568	3.329
Altre forme	6	10	27	1.418
TOTALE	201	285	3.946	7.931

3.12 Imprese attive nei servizi di alloggio e di ristorazione per classe di attività economica al 31-12-2017

(Fonte: InfoCamere)

CLASSE DI ATTIVITÀ ECONOMICA 2007	CREMONA		PROVINCIA	
	Imprese	Addetti	Imprese	Addetti
Alberghi e strutture simili	9	78	29	200
Alloggi per vacanze e altre strutture per brevi soggiorni	7	8	17	18
Aree di campeggio e aree attrezzate per camper e roulotte	1	1	2	1
Ristoranti e attività di ristorazione mobile	202	1.069	796	3.471
Fornitura di pasti preparati (catering per eventi)	3	19	10	94
Mense e catering continuativo su base contrattuale	1	2	7	66
Bar e altri esercizi simili senza cucina	242	729	936	2.601
TOTALE	465	1.906	1.797	6.451

3.13 Numeri indice dei prezzi al consumo per l'intera collettività per capitolo di spesa

(Fonte: Comune di Cremona - variazioni tendenziali del dato del mese di dicembre)

CAPITOLO DI SPESA	2014	2015	2016	2017
Alimentari e bevande analcoliche	-0,4	+1,7	+0,7	+1,7
Bevande alcoliche e tabacchi	+0,6	+2,7	+1,4	+0,3
Abbigliamento e calzature	+0,7	-0,5	+0,2	-0,3
Abitazione, acqua ed energia	-3,7	+2,6	-0,2	-0,6
Mobili, articoli e servizi per la casa	-	+0,1	-0,1	-
Servizi sanitari e spese per la salute	-	+0,5	-0,4	-0,3
Trasporti	-0,2	-3,5	+1,9	+2,6
Comunicazioni	-3,3	+0,4	-3,3	-1,7
Ricreazione, spettacolo e cultura	+1,3	+0,1	+0,1	+0,4
Istruzione	+2,0	+0,7	-0,6	-13,8
Servizi ricettivi e di ristorazione	+0,1	-0,2	+1,8	+0,4
Altri beni e servizi	-0,1	-	+0,8	-0,2
GENERALE SENZA TABACCHI	-0,3	-	+0,6	+0,3

Economia

3.14 Sportelli bancari a Cremona per istituto di credito al 31-12-2017 (Fonte: Banca d'Italia)

ISTITUTO DI CREDITO	2017
AGOS-Ducato spa	1
Banca Aletti & C. spa	1
Banca Carige spa	1
Banca di Piacenza scpa	1
Banca Euromobiliare spa	1
Banca Monte dei Paschi di Siena spa	2
Banca Nazionale del Lavoro spa	2
Banca Piccolo Credito Valtellinese spa	1
Banca Popolare di Milano scrI	1
Banca Popolare di Sondrio scpa	2
Banca Prossima spa	1
Banco Popolare - Societa' Cooperativa	9
Bper Banca spa	2
Cassa Padana BCC scrI	2
Crédit Agricole Cariparma spa	3
Credito Emiliano spa	1
Credito Padano - Banca di credito cooperativo	5
Deutsche Bank spa	2
Fideuram - Intesa Sanpaolo Private Banking spa	1
Intesa Sanpaolo Private Banking spa	1
Intesa Sanpaolo spa	4
IW Bank spa	1
UBI Banca spa	3
Unicredit spa	4
Unipol Banca spa	1
TOTALE	53

3.15 Depositi e impieghi (Fonte: Banca d'Italia - consistenze a fine periodo riferite alla clientela residente nel comune di Cremona)

	2014	2015	2016	2017
Impieghi (migliaia di euro)	3.767.910	3.701.126	3.407.272	3.361.044
Depositi (migliaia di euro)	1.664.024	1.664.595	1.861.930	2.051.140
Rapporto impieghi/depositi	2,3	2,2	1,8	1,6

3.16 Protesti levati nel comune di Cremona (Fonte: Elaborazioni su dati InfoCamere)

EFFETTI PROTESTATI	2014	2015	2016	2016
CAMBIALI E TRATTE ACCETTATE				
Numero	1.223	750	646	528
Ammontare (migliaia di euro)	3.186	1.734	977	859
TRATTE NON ACCETTATE				
Numero	8	-	-	12
Ammontare (migliaia di euro)	30	-	-	29
ASSEGNI BANCARI				
Numero	138	228	118	72
Ammontare (migliaia di euro)	1.222	912	613	328
TOTALE PROTESTI				
Numero	1.369	978	764	612
Ammontare (migliaia di euro)	4.439	2.646	1.591	1.216

04

Lavoro



Nel 2017 il tasso di disoccupazione della provincia di Cremona scende dal 7,4% al 6,3%, decisamente inferiore rispetto a quello nazionale (11,2%) ed in linea con quello regionale (6,4%) Il tasso di disoccupazione maschile è passato dal 7,1% al 5,5%, mentre quello femminile dal 7,8% al 7,3%. Il tasso di occupazione (occupati/popolazione 15-64 anni) in provincia di Cremona è pari al 66,5% (uomini 75,5%, donne 57,2%). Gli iscritti al Centro per l'Impiego (disoccupati e inoccupati) domiciliati nel comune di Cremona sono pari a 10.503 (+199 rispetto al 2016) di cui 4.786

maschi e 5.717 femmine. Il 19% è costituito da giovani tra i 15 e i 29 anni di età. I dati del Centro per l'Impiego di Cremona relativi alla composizione delle forme contrattuali evidenziano per il 2017 un aumento degli avviamenti con contratti a tempo determinato (+807), una diminuzione dei contratti a tempo indeterminato (-234) e del lavoro parasubordinato (da 349 a 203).

Si evidenzia una ripresa delle forme di apprendistato che passano da 210 nel 2016 a 253 nel 2017.

Indice Tavole

- 4.01 Forze lavoro, tasso di occupazione e di disoccupazione per condizione e sesso in provincia di Cremona**
 - 4.02 Occupati per settore di attività e posizione occupazionale in provincia di Cremona**
 - 4.03 Tasso di disoccupazione per classe di età in provincia di Cremona**
 - 4.04 Iscritti ai Centri per l'impiego (disoccupati e inoccupati), per genere e fascia d'età - Anno 2017**
 - 4.05 Iscritti ai Centri per l'impiego, disoccupati e inoccupati, domiciliati nel comune di Cremona, per classe di età e genere al 31-12 -2017**
 - 4.06 Incidenza percentuale degli iscritti ai Centri per l'impiego (disoccupati e inoccupati) sui residenti, per genere e fascia d'età - AnnoAnno 2017**
 - 4.07 Avviamenti e cessazioni delle aziende localizzate nel comune di Cremona e in provincia, per età del lavoratore - Anno 2017**
 - 4.08 Avviamenti e cessazioni nelle aziende localizzate nel comune di Cremona e in provincia, per sesso del lavoratore - Anno 2017**
 - 4.09 Avviamenti e cessazioni nelle aziende localizzate nel comune di Cremona e in provincia, per cittadinanza del lavoratore - Anno 2017**
 - 4.10 Avviamenti e cessazioni nel comune di Cremona per i principali tipi di contratto - Anno 2017**
 - 4.11 Avviamenti e cessazioni nel comune di Cremona per settore di attività economica - Anno 2017**
-

Lavoro

04

4.01 Forze lavoro, tasso di occupazione e di disoccupazione per condizione e sesso in provincia di Cremona

(Fonte ISTAT - Rilevazione continua sulle forze di lavoro - dati in migliaia, tassi in percentuale)

CONDIZIONE LAVORATIVA	2015	2016	2017
MASCHI			
Occupati	88,1	86,3	88,8
In cerca di occupazione	5,8	6,6	5,1
Totale forze di lavoro	93,9	93	94,0
Tasso di occupazione (occupati/popolazione 15-64 anni)	73,1	72,1	75,5
Tasso di disoccupazione (in cerca di occ./totale forze di lavoro)	6,2	7,1	5,5
FEMMINE			
Occupati	64,8	64,4	64,4
In cerca di occupazione	5,5	5,5	5,1
Totale forze di lavoro	70,4	69,9	69,5
Tasso di occupazione (occupati/popolazione 15-64 anni)	56,8	56,9	57,2
Tasso di disoccupazione (in cerca di occ./totale forze di lavoro)	7,9	7,8	7,3
TOTALE			
Occupati	153,0	150,7	153,3
In cerca di occupazione	11,3	12,1	10,2
Totale forze di lavoro	164,3	162,8	163,5
Tasso di occupazione (occupati/popolazione 15-64 anni)	65,1	64,6	66,5
Tasso di disoccupazione (in cerca di occ./totale forze di lavoro)	6,9	7,4	6,3

4.02 Occupati per settore di attività e posizione occupazionale in provincia di Cremona

(Fonte ISTAT - Rilevazione continua sulle forze di lavoro - dati in migliaia)

POSIZIONE PROFESSIONALE E SETTORE DI ATTIVITÀ	2015	2016	2017
TOTALE OCCUPATI			
Agricoltura	6,8	6,6	5,2
Industria	53,9	52,7	53,2
Altre attività	92,3	91,4	94,8
TOTALE	153,0	150,7	153,3
DI CUI ALLE DIPENDENZE			
Agricoltura	3,5	2,7	2,5
Industria	46,0	45,2	46,1
Altre attività	71,7	68,1	73,7
TOTALE	121,3	116	122,3

4.03 Tasso di disoccupazione per classe di età in provincia di Cremona

(Fonte ISTAT - Rilevazione continua sulle forze di lavoro - dati in percentuale)

CLASSE D'ETÀ	2015	2016	2017
15 anni e più	6,9	7,4	6,3
15-24 anni	25,5	26,9	22,5
15-29 anni	14,7	16,4	14,3
15-74 anni	6,9	7,4	6,3
18-29 anni	14,7	16,4	14,3
25-34 anni	7,7	7,7	8,7
35 anni e più	5,5	5,6	4,2

Lavoro

4.04 Iscritti ai Centri per l'impiego (disoccupati e inoccupati), per genere e fascia d'età - Anno 2017

(Fonte: Provincia di Cremona - Centri per l'impiego)

FASCIA D'ETÀ	DOMICILIATI A CREMONA				DOMICILIATI IN PROVINCIA			
	femmine	maschi	TOTALE	%	femmine	maschi	Totale	%
15 - 19	64	78	142	1%	249	366	615	1%
20 - 24	378	455	833	8%	1.617	1.780	3.397	7%
25 - 29	567	499	1.066	10%	2.222	1.855	4.077	9%
30 - 34	674	513	1.187	11%	2.578	1.949	4.527	10%
35 - 39	697	508	1.205	11%	3.007	2.024	5.031	11%
40 - 44	736	541	1.277	12%	3.323	2.312	5.635	12%
45 - 49	702	554	1.256	12%	3.178	2.287	5.465	12%
50 - 54	578	501	1.079	10%	2.958	2.136	5.094	11%
55 - 59	508	409	917	9%	2.474	2.006	4.480	10%
60 - 64	444	398	842	8%	2.096	1.992	4.088	9%
>= 65	369	330	699	7%	1.631	1.644	3.275	7%
TOTALE	5.717	4.786	10.503	100%	25.333	20.351	45.684	100%

4.05 Iscritti ai Centri per l'impiego, disoccupati e inoccupati, domiciliati nel comune di Cremona, per classe di età e genere al 31-12-2017 (Fonte: Provincia di Cremona - Centri per l'impiego)

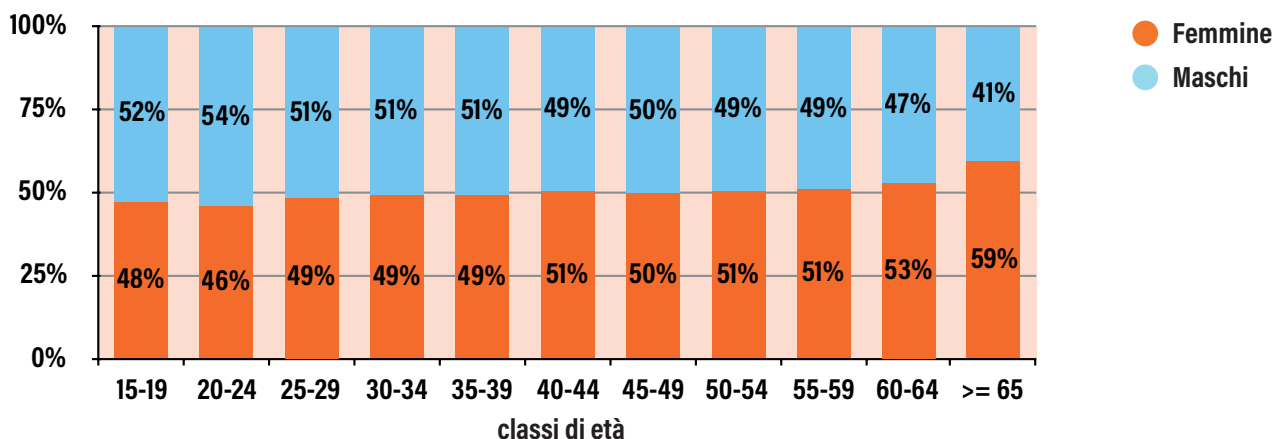

4.06 Incidenza percentuale degli iscritti ai Centri per l'impiego (disoccupati e inoccupati) sui residenti, per genere e fascia d'età - Anno 2017 (Fonte: Elaborazione su dati dei Centri per l'impiego e dell'Istat)

FASCIA D'ETÀ	DOMICILIATI A CREMONA			DOMICILIATI IN PROVINCIA		
	Iscritti per 100 F residenti	Iscritti per 100 M residenti	Iscritti per 100 residenti	Iscritti per 100 F residenti	Iscritti per 100 M residenti	Iscritti per 100 residenti
15 - 19	4%	5%	5%	3%	4%	4%
20 - 24	24%	24%	24%	21%	21%	21%
25 - 29	32%	26%	29%	25%	20%	23%
30 - 34	35%	26%	31%	27%	20%	24%
35 - 39	34%	24%	29%	27%	18%	23%
40 - 44	29%	22%	25%	25%	17%	21%
45 - 49	25%	19%	22%	23%	15%	19%
50 - 54	19%	17%	18%	20%	14%	17%
55 - 59	19%	16%	18%	19%	16%	17%
60 - 64	19%	19%	19%	18%	18%	18%
>= 65	3%	4%	4%	3%	4%	4%
TOTALE	17%	16%	17%	16%	13%	15%

4.07 Avviamenti e cessazioni delle aziende localizzate nel comune di Cremona e in provincia, per età del lavoratore - Anno 2017 (Fonte: SISTAL Regione Lombardia - dati COB)

FASCIA D'ETÀ	CREMONA			PROVINCIA		
	Avviamenti	Cessazioni	Totale	Avviamenti	Cessazioni	Totale
16-24	2.313	1.738	4.051	10.821	8.236	19.057
25-34	3.007	2.626	5.633	12.939	11.722	24.661
35-44	2.027	1.851	3.878	10.549	10.000	20.549
45-54	1.666	1.484	3.150	7.567	7.194	14.761
55-64	652	901	1.553	2.994	3.826	6.820
65+	87	126	213	521	599	1.120
nd	111	71	182	310	258	568
TOTALE	9.863	8.797	18.660	45.701	41.835	87.536

4.08 Avviamenti e cessazioni nelle aziende localizzate nel comune di Cremona e in provincia, per sesso del lavoratore - Anno 2017 (Fonte: SISTAL Regione Lombardia - dati COB)

	CREMONA			PROVINCIA		
	Maschi	Femmine	Totale	Maschi	Femmine	Totale
Avviamenti	4.612	5.251	9.863	23.996	21.705	45.701
Cessazioni	4.124	4.673	8.797	21.923	19.912	41.835
TOTALE	8.736	9.924	18.660	45.919	41.617	87.536

4.09 Avviamenti e cessazioni nelle aziende localizzate nel comune di Cremona e in provincia, per cittadinanza del lavoratore - Anno 2017 (Fonte: SISTAL Regione Lombardia - dati COB)

CITTADINANZA	CREMONA			PROVINCIA		
	Avviamenti	Cessazioni	Totale	Avviamenti	Cessazioni	Totale
Italiani	7.595	6.607	14.202	33.563	29.579	63.142
Stranieri	2.268	2.190	4.458	12.138	12.256	24.394
TOTALE	9.863	8.797	18.660	45.701	41.835	87.536

4.10 Avviamenti e cessazioni nel comune di Cremona per i principali tipi di contratto - Anno 2017

(Fonte: SISTAL Regione Lombardia - dati COB)

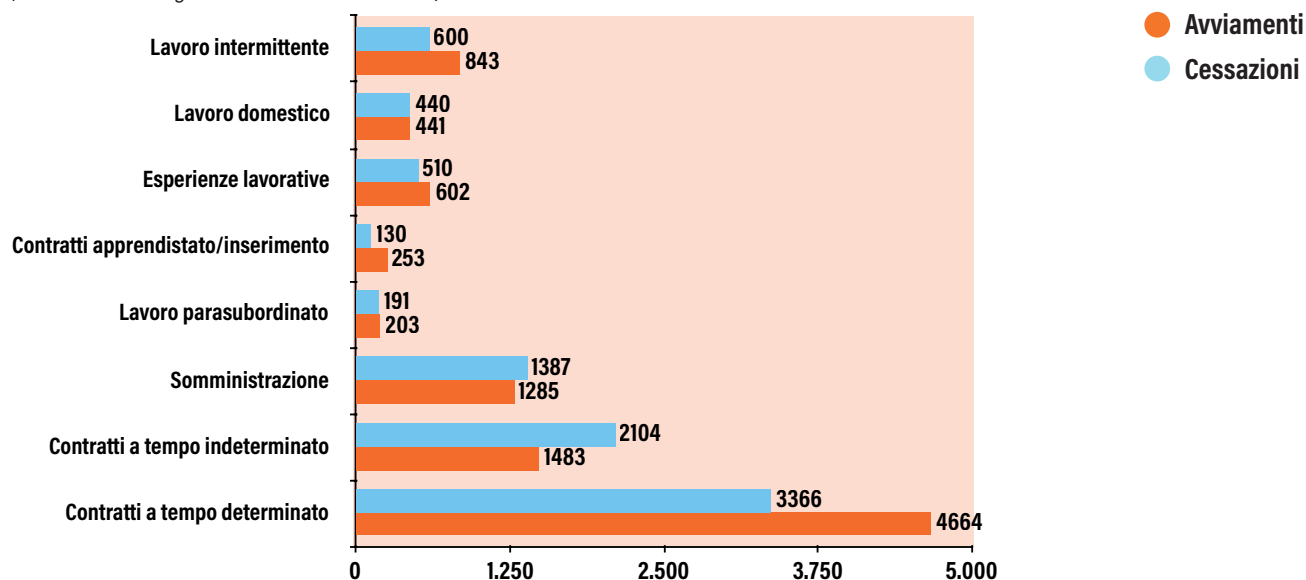

Lavoro

4.11 Avviamenti e cessazioni nel comune di Cremona per settore di attività economica - Anno 2017

(Fonte: SISTAL Regione Lombardia - dati COB)

SETTORE	SEZIONE	AVVIAMENTI	CESSAZIONI	SALDO
Agricoltura	Agricoltura, silvicoltura e pesca	205	184	+21
	TOTALE	205	184	+21
Costruzioni	Costruzioni	385	340	+45
	TOTALE	385	340	+45
Industria	Attività manifatturiere	1.317	1.235	+82
	Fornitura di acqua; reti fognarie, attività di gestione dei rifiuti e risanamento	106	84	+22
	Fornitura di energia elettrica, gas, vapore e aria condizionata	5	20	-15
	TOTALE	1.428	1.339	+89
Servizi	Altre attività di servizi	422	350	+72
	Amministrazione pubblica e difesa; assicurazione sociale obbligatoria	111	116	-5
	Attività artistiche, sportive, di intrattenimento e divertimento	466	441	+25
	Attività dei servizi di alloggio e di ristorazione	1.506	1.260	+246
	Attività di famiglie e convivenze come datori di lavoro per personale domestico; produzione di beni e servizi indifferenziati per uso proprio da parte di famiglie e convivenze	454	448	+6
	Attività finanziarie e assicurative	120	138	-18
	Attività professionali, scientifiche e tecniche	376	348	+28
	Attività immobiliari	70	64	+6
	Commercio all'ingrosso e al dettaglio; riparazione di autoveicoli e motocicli	1.140	1.044	+96
	Istruzione	939	757	+182
	Noleggio, agenzie di viaggio, servizi di supporto alle imprese	802	679	+123
	Sanità e assistenza sociale	894	855	+39
	Servizi di informazione e comunicazione	159	142	+17
	Trasporto e magazzinaggio	386	292	+94
	TOTALE	7.845	6.934	+911
TOTALE		9.863	8.797	+1.066

05 Turismo

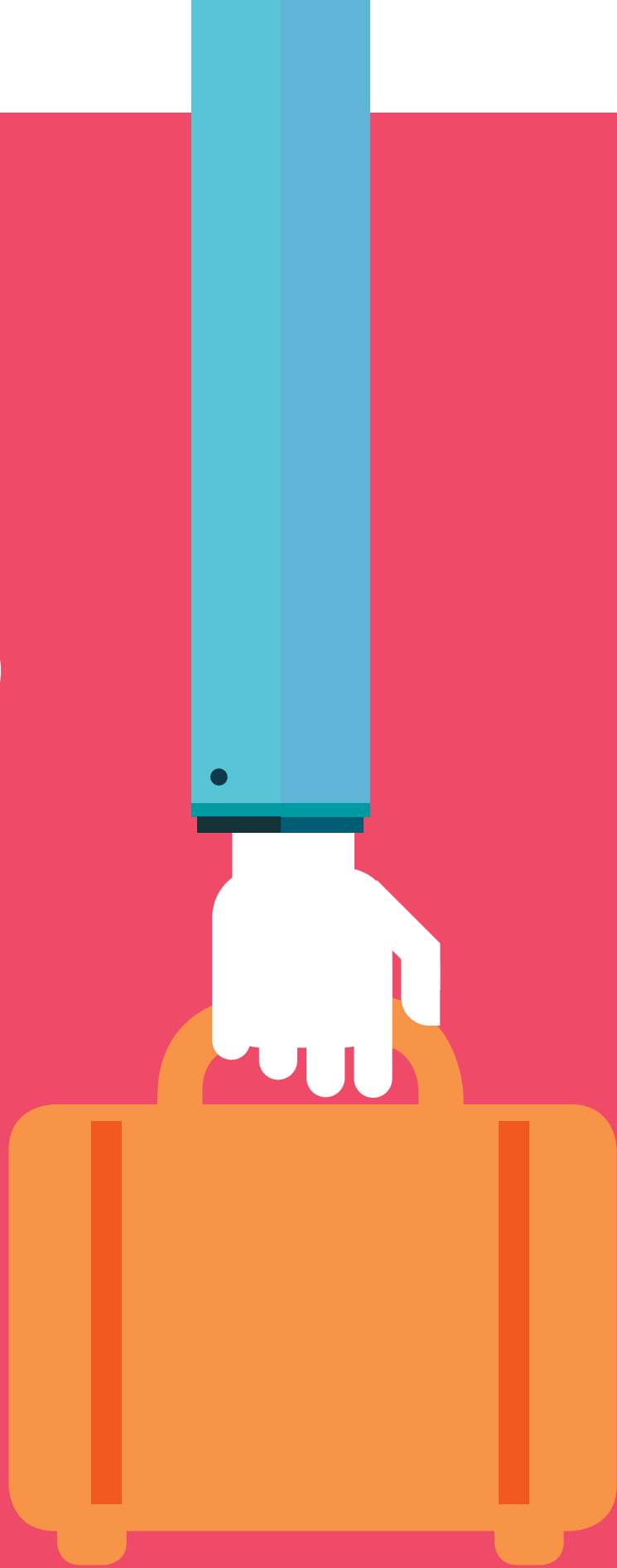

La città di Cremona registra nel 2017 la presenza di 79 strutture ricettive, circa un terzo del totale provinciale, con 1.319 posti letto (+46 posti) e 618 camere. Nello specifico si registra un aumento della tipologia *"Altri alloggi privati gestiti in forma non imprenditoriale"* (da 1 a 21), mentre per le altre tipologie non si riscontrano particolari variazioni, né come numero di strutture, né come capacità ricettiva complessiva. Rimane sostanzialmente invariato il numero delle imprese attive nei servizi di alloggio e ristorazione (465), mentre aumenta leggermente il numero dei relativi addetti che supera di poco le 1.900 unità.

Nel 2017 nelle strutture ricettive del capoluogo sono stati registrati 59.903 arrivi, il 29% del totale provinciale. Il 62% dei turisti era di nazionalità italiana (37.298) ed il 38% di nazionalità straniera (22.605). In particolare gli stranieri arrivati a Cremona hanno fatto registrare 45.325 pernottamenti, concentrati soprattutto nei tre mesi estivi. Rispetto al 2016 i clienti delle strutture ricettive sono diminuiti del 14% (-9.734). Le ragioni di questa diminuzione

sono probabilmente da ricercare nella chiusura, durante l'anno, di una struttura alberghiera che, con le sue caratteristiche, riusciva a soddisfare comitive di turisti molto numerose, al contrario di altre strutture. A conferma di ciò si evidenzia la crescita dei valori di fine anno, sia negli arrivi che nei pernottamenti, coincidente con la riapertura della struttura.

Gli arrivi nell'intera provincia sono stati 207.965 ed i pernottamenti 361.609 di cui 122.661 pernottamenti a Cremona, il 34% del totale provinciale. La permanenza media dei turisti nella città di Cremona è stata di 2 giorni mentre nel totale della provincia si è fermata a 1,7.

Le principali regioni di provenienza dei turisti italiani arrivati a Cremona nel 2017 sono: Lombardia (22%), Veneto (11%), Piemonte e Lazio (10%), Emilia Romagna (9%) e Toscana (7%). Gli Stati principali di provenienza dei turisti stranieri arrivati a Cremona sono: Germania (15%), Francia (13%), Svizzera (9%), Regno Unito e Austria (7%).

Indice Tavole

5.01 Strutture ricettive nel comune di Cremona per tipologia, categoria e posti letto - Anni 2014-2017

5.02 Posti letto e camere nelle strutture di Cremona - 31-12-2017

5.03 Arrivi e pernottamenti mensili nelle strutture ricettive di Cremona - Anni 2014-17

5.04 Arrivi e pernottamenti di italiani e stranieri nel comune di Cremona - Anno 2017

5.05 Pernottamenti di turisti italiani e stranieri - Anno 2017

5.06 Giorni di permanenza media

5.07 Giorni di permanenza media per nazionalità - Anno 2017

5.08 Principali regioni di provenienza dei turisti italiani arrivati a Cremona - Anno 2017

5.09 Principali stati di provenienza dei turisti stranieri arrivati a Cremona - Anno 2017

5.01 Strutture ricettive nel comune di Cremona per tipologia, categoria e posti letto - Anni 2014-2017

(Fonte: Polis Regione Lombardia)

STRUTTURE RICETTIVE	2014		2015		2016		2017	
	Esercizi	Posti letto	Esercizi	Posti letto	Esercizi	Posti letto	Esercizi	Posti letto
Alberghi 4 stelle	3	259	3	261	3	261	3	261
Alberghi 3 stelle	6	407	6	413	6	413	6	408
Alberghi 2 stelle	-	-	-	-	-	-	0	0
Alberghi 1 stella	-	-	-	-	-	-	0	0
Residenze turistico alberghiere	1	23	1	23	1	23	1	23
Totale strutture alberghiere	10	689	10	697	10	697	10	692
Alloggi in affitto in forma imprend.	7	78	12	80	23	139	24	147
Campeggi e villaggi turistici	1	236	1	236	1	236	1	224
Alloggi agriturismo	1	35	1	34	1	34	1	34
Bed & Breakfast	13	59	15	65	21	98	19	93
Ostelli per la gioventù	1	24	1	24	1	24	1	24
Case per ferie	2	43	2	43	2	43	2	44
Altri alloggi privati	-	-	-	-	1	2	21	61
Totale strutture extra-alberghiere	25	475	32	482	50	576	69	627
TOTALE ESERCIZI	35	1.164	42	1.179	60	1.273	79	1.319

5.02 Posti letto e camere nelle strutture di Cremona - 31-12-2017

● posti letto
● camere

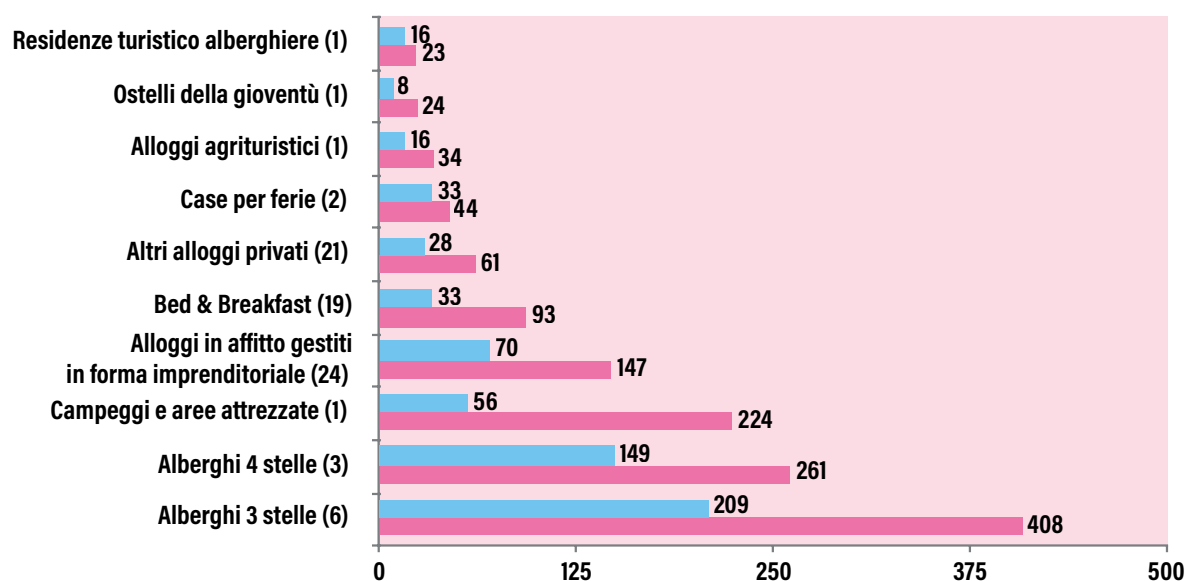

Turismo

5.03 Arrivi e pernottamenti mensili nelle strutture ricettive di Cremona - Anni 2014-17

(Fonte: Polis Regione Lombardia)

STRUTTURE RICETTIVE	2014		2015		2016		2017	
	Arrivi	Pernottamenti	Arrivi	Pernottamenti	Arrivi	Pernottamenti	Arrivi	Pernottamenti
Gennaio	2.635	5.816	3.450	7.586	3.637	7.278	3.362	6.735
Febbraio	2.922	6.202	4.103	9.534	4.272	8.329	4.132	8.558
Marzo	3.838	7.727	4.828	11.013	5.519	10.080	4.108	8.603
Aprile	5.243	9.407	5.711	11.426	6.393	11.418	5.009	10.114
Maggio	6.381	11.237	6.765	13.413	7.248	13.847	5.610	11.238
Giugno	5.968	10.455	6.204	12.072	6.949	11.783	4.820	9.183
Luglio	5.420	11.594	6.027	11.121	6.339	11.519	4.724	10.303
Agosto	4.671	10.238	5.528	10.613	5.590	9.852	3.816	8.053
Settembre	6.361	13.560	7.144	13.439	6.891	12.384	7.314	13.165
Ottobre	5.833	12.446	7.406	13.478	6.926	13.734	6.465	15.366
Novembre	4.809	11.401	5.850	11.503	5.742	11.864	5.897	12.112
Dicembre	3.839	8.109	4.167	7.639	4.131	8.373	4.646	9.231
TOTALE	57.920	118.192	67.183	132.837	69.637	130.461	59.903	122.661

5.04 Arrivi e pernottamenti di italiani e stranieri nel comune di Cremona - Anno 2017

(Fonte: Polis Regione Lombardia)

	ARRIVI		PERNOTTAMENTI	
	Italiani	Stranieri	Italiani	Stranieri
Gennaio	2.444	918	4.754	1.981
Febbraio	2.941	1.191	6.051	2.507
Marzo	2.780	1.328	6.001	2.602
Aprile	3.291	1.718	6.711	3.403
Maggio	3.703	1.907	7.310	3.928
Giugno	2.584	2.236	5.080	4.103
Luglio	2.121	2.603	4.242	6.061
Agosto	1.668	2.148	3.699	4.354
Settembre	3.674	3.640	6.573	6.592
Ottobre	4.027	2.438	10.253	5.113
Novembre	4.577	1.320	9.641	2.471
Dicembre	3.488	1.158	7.021	2.210
TOTALE	37.298	22.605	77.336	45.325

5.05 Pernottamenti di turisti italiani e stranieri - Anno 2017

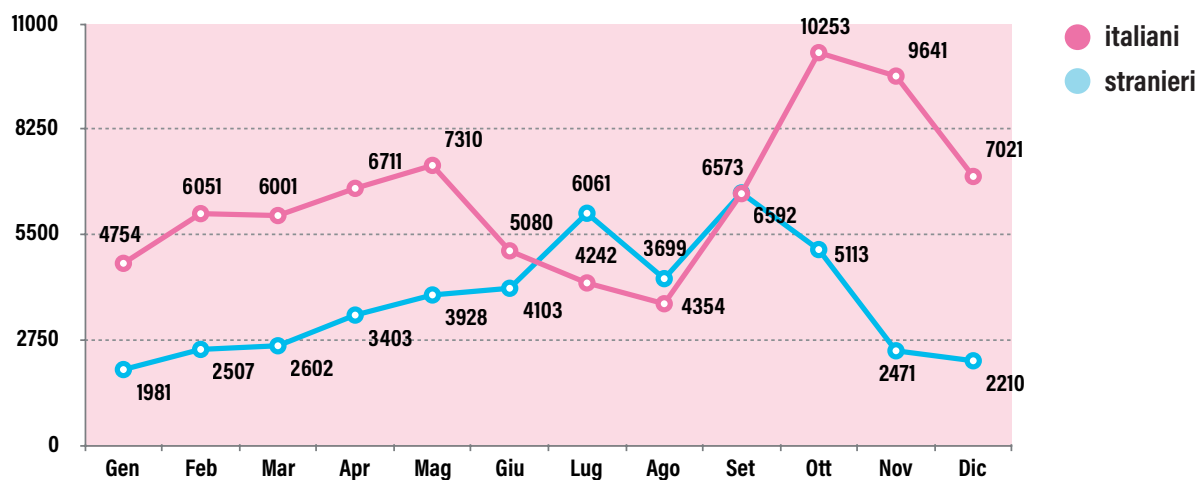

5.06 Giorni di permanenza media

ANNO	PROVINCIA	CREMONA
2011	2,0	1,9
2012	2,1	2,1
2013	1,8	2,0
2014	1,9	2,0
2015	1,8	2,0
2016	1,8	1,9
2017	1,7	2,0

5.07 Giorni di permanenza media per nazionalità - Anno 2017

NAZIONALITÀ	PROVINCIA	CREMONA
Italiani	2,0	2,1
Stranieri	1,7	2,0

Nel 2017 gli arrivi in provincia sono stati 207.965 e i pernottamenti 361.609. A Cremona gli arrivi rappresentavano il 29% del totale provinciale e le presenze il 34%. Le strutture ricettive provinciali erano 231, il 30% delle quali situate a Cremona.

Turismo

5.08 Principali regioni di provenienza dei turisti italiani arrivati a Cremona - Anno 2017

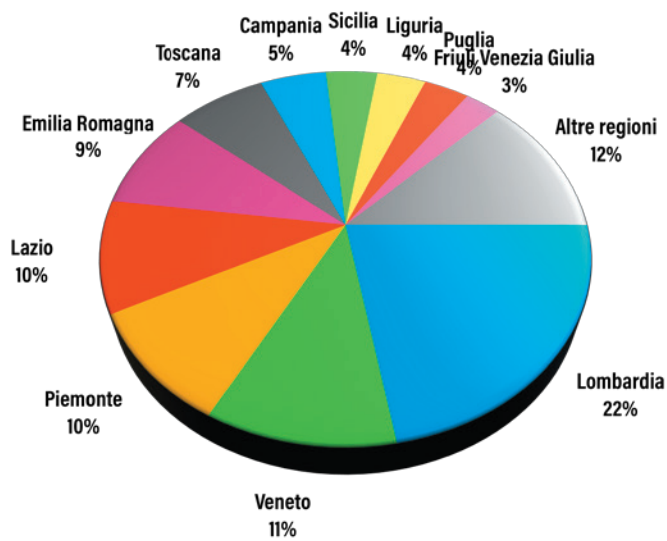

5.09 Principali stati di provenienza dei turisti stranieri arrivati a Cremona - Anno 2017

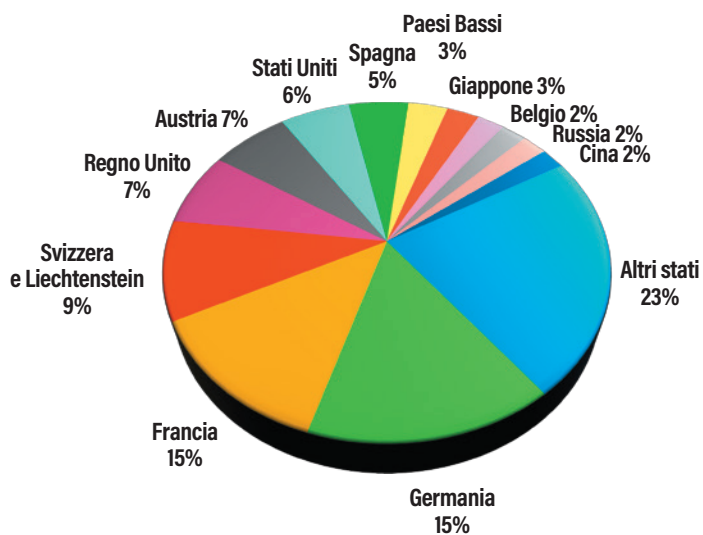

06

Cultura



Il 2017 è l'anno della Pinacoteca che grazie alla mostra 'Genovesino' e alle numerose attività realizzate registra un notevole incremento di visitatori. La Pinacoteca, che negli ultimi tre anni ha avuto un trend in progressiva crescita, è passata da 12.434 presenze nel 2016 a 21.098 nel 2017, un aumento consistente. I dati più rilevanti sono quelli relativi al periodo ottobre (2.999), novembre (3.375) e dicembre (3.717), che corrisponde alla mostra dedicata al 'Genovesino', seguito dal periodo marzo (2.227), aprile (2.426) e maggio (2.659) in cui il Museo Civico ha ospitato la mostra 'Veduta, Capriccio e Paesaggio' di Fondazione Cariplo.

Anche il Museo Archeologico avanza. Sono 7.544 i visitatori registrati quest'anno, contro i 7.130 dello scorso anno (+5,8%). Un risultato che premia le scelte di investimento strutturale sul Museo di via S. Lorenzo che nel 2016 ha inaugurato una nuova sezione, esponendo la Nuova Domus di via Colletta.

Oltre 1.000 le presenze in più rispetto al 2016 al Museo Cambonino mentre sono in leggero calo quelle al Museo di Storia Naturale che passa da 27.136 visitatori nel 2016 (senza i 9.634 alla mostra 'Janello Torriani' al Padiglione

Amati) a 25.167 nel 2017 (senza i 4.688 alla mostra 'Janello Torriani' al Padiglione Amati), mantenendosi comunque il Museo civico più frequentato.

La mostra 'Il Genovesino' ha fatto registrare 9.084 visitatori ma il 2017 è stato anche l'anno del ritorno dei concerti pop in piazza del Comune dentro al Festival Acquedotte organizzato dal Comune di Cremona. Sono state oltre 8.800 le presenze sotto il Torrazzo e a Palazzo Trecchi per gli otto concerti della rassegna estiva che ha esordito nel 2015 (erano state 3.350 nell'edizione 2016). Bene anche il Porte Aperte Festival, organizzato da Associazione PAF, Centro Fumetto A. Pazienza e Comune di Cremona, che nel 2017 ha registrato circa 7.500 spettatori nei tre giorni della rassegna e alle anteprime, con un notevole incremento dei partecipanti durante gli incontri diurni.

Santa Maria della Pietà, infine, con un'attenzione particolare alla grafica, all'incisione e al fumetto, si conferma sede espositiva importante ed in crescita: erano circa 7mila le presenze nel 2016, sono state 10.433 nel 2017, con un incremento del 49%.

Indice Tavole

- 6.01 Ingressi al Museo Civico Ala Ponzone (Pinacoteca e Stanze per la musica)**
 - 6.02 Ingressi al Museo Archeologico San Lorenzo**
 - 6.03 Ingressi al Museo di Storia Naturale e Piccola Biblioteca**
 - 6.04 Ingressi al Museo di Storia Naturale e Piccola Biblioteca**
 - 6.05 Ingressi al Museo della Civiltà Contadina 'Cambonino'**
 - 6.06 Ingressi ad attività e mostre extra sede - Anno 2017**
 - 6.07 Ingressi al Museo del violino**
 - 6.08 Ingressi al Teatro Amilcare Ponchielli**
 - 6.09 Biblioteca Statale di Cremona: utenti e opere prestate**
 - 6.10 Piccola biblioteca: utenti e opere prestate**
 - 6.11 Centro Fumetto Andrea Pazienza: utenti e opere prestate**
 - 6.12 Rete bibliotecaria cremonese - Anno 2017**
 - 6.13 Andamento degli utenti della Biblioteca Statale di Cremona**
-

6.01 Ingressi al Museo Civico Ala Ponzone (Pinacoteca e Stanze per la musica) *(Fonte: Comune di Cremona)*

ANNI	GEN	FEB	MAR	APR	MAG	GIU	LUG	AGO	SET	OTT	NOV	DIC	TOTALE
2014	436	533	608	865	3.357	596	244	483	695	1.032	1.607	681	11.137
2015	309	515	1.063	1.563	2.428	448	291	543	1.053	884	752	688	10.537
2016	416	470	1.262	2.303	3.333	777	293	421	370	833	1.071	885	12.434
2017	614	741	2.227	2.426	2.659	761	417	500	662	2.999	3.375	3.717	21.098

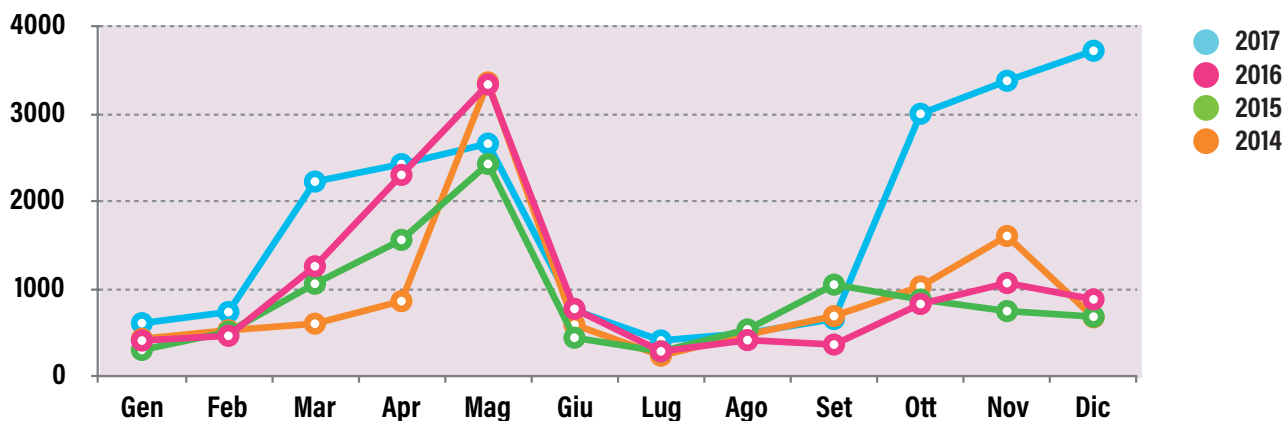

6.02 Ingressi al Museo Archeologico San Lorenzo *(Fonte: Comune di Cremona)*

ANNI	GEN	FEB	MAR	APR	MAG	GIU	LUG	AGO	SET	OTT	NOV	DIC	TOTALE
2014	417	858	1.636	1.308	1.594	452	204	165	276	568	618	370	8.466
2015	304	388	792	978	1.283	499	86	134	186	810	752	916	7.128
2016	400	352	1.194	1.265	1.133	517	210	150	154	195	1.095	465	7.130
2017	366	388	841	1.128	1.607	536	454	187	460	564	594	419	7.544

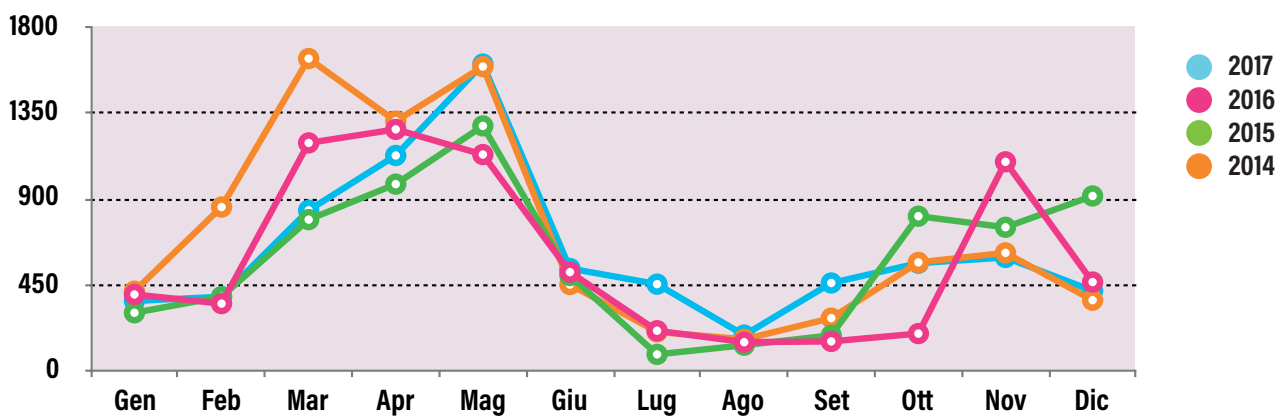

Cultura

6.03 Ingressi al Museo di Storia Naturale e Piccola Biblioteca (Fonte: Comune di Cremona)

ANNI	GEN	FEB	MAR	APR	MAG	GIU	LUG	AGO	SET	OTT	NOV	DIC	TOTALE
2014	3.287	3.571	2.333	2.185	2.938	1.399	1.994	1.947	1.627	1.886	2.172	2.625	27.964
2015	3.166	3.657	2.748	2.804	3.333	1.353	1.012	1.358	2.046	1.703	2.187	2.621	27.988
2016	2.180	2.032	2.989	3.815	3.350	1.366	939	765	1.791	2.256	3.111	2.542	27.136
2017	2.561	1.369	2.503	3.568	3.131	1.465	847	805	1.468	2.459	2.433	2.558	25.167

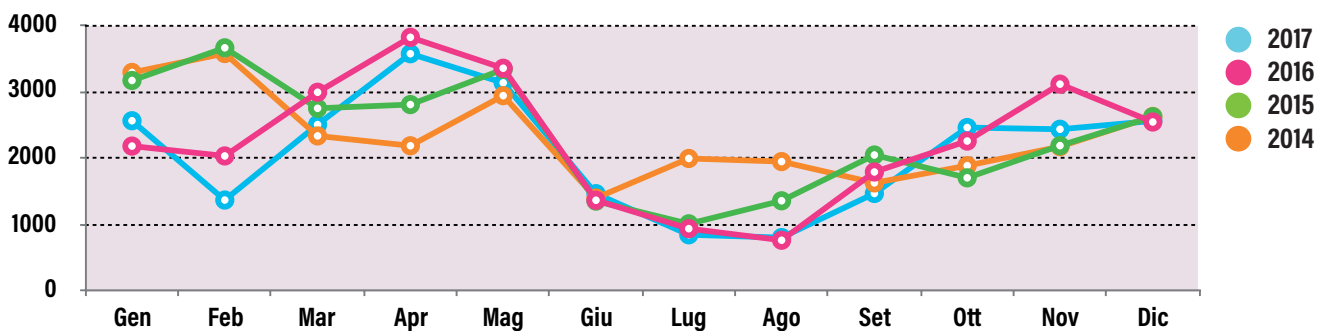

6.04 Ingressi al Museo della Civiltà Contadina 'Cambonino' (Fonte: Comune di Cremona)

	GEN	FEB	MAR	APR	MAG	GIU	LUG	AGO	SET	OTT	NOV	DIC	TOTALE
2014	401	387	967	1.173	1.896	674	255	865	144	483	587	335	8.167
2015	131	245	535	1.047	2.029	406	220	930	255	296	682	417	7.193
2016	72	185	693	801	871	335	150	745	251	370	152	223	4.848
2017	83	347	998	1.021	1.524	242	0	404	270	452	243	402	5.986

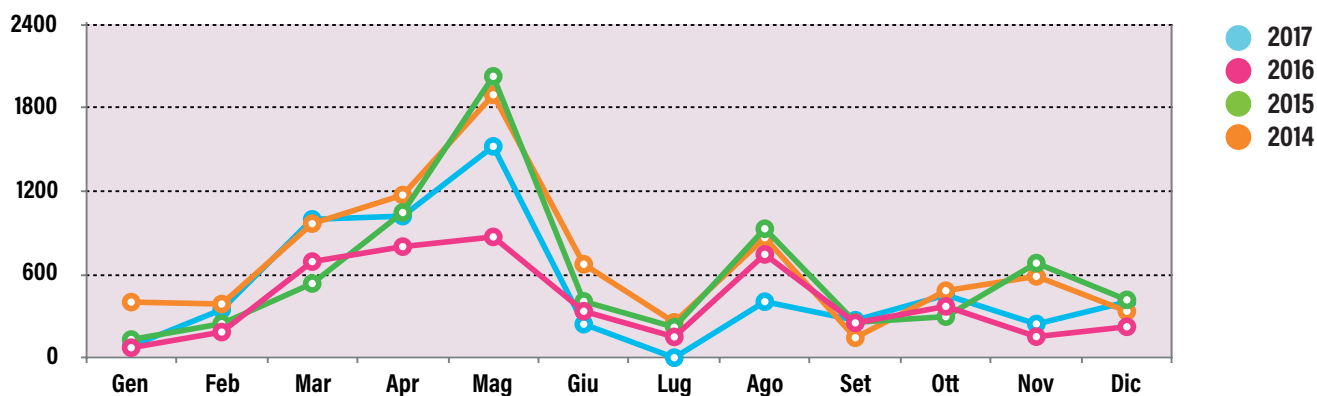

6.05 Ingressi ad attività e mostre - Anno 2017 (Fonte: Comune di Cremona)

ATTIVITÀ E MOSTRE EXTRA-SEDE	TOTALE
Genovesino: natura e invenzione nella pittura del seicento a Cremona	9.084
Montevedi e Caravaggio: sonar strumenti e figurar la musica	23.300
Festival Acquedotte	8.800
Festival Porte Aperte	7.500
Alessandro Sanna, il grande fiume lento	2.473
Storia del West 50esimo	901
Mostra omaggio a Jacovitti	14.467
Mostre a Santa Maria della Pietà	10.433

6.06 Ingressi al Museo del Violino (Fonte: Fondazione Museo del Violino)

ANNI	GEN	FEB	MAR	APR	MAG	GIU	LUG	AGO	SET	OTT	NOV	DIC	TOTALE
2014	2.472	2.477	6.171	8.729	7.888	3.708	3.683	3.616	4.727	5.335	6.596	3.956	59.358
2015	3.563	3.906	6.979	9.697	6.911	3.532	3.194	4.119	5.313	5.720	4.550	3.009	60.493
2016	2.384	2.317	6.844	9.419	7.046	3.907	3.448	3.699	4.028	8.077	5.873	4.948	61.990
2017	3.343	2.900	7.109	10.817	8.179	4.601	4.743	4.026	4.866	6.099	6.050	3.691	66.424

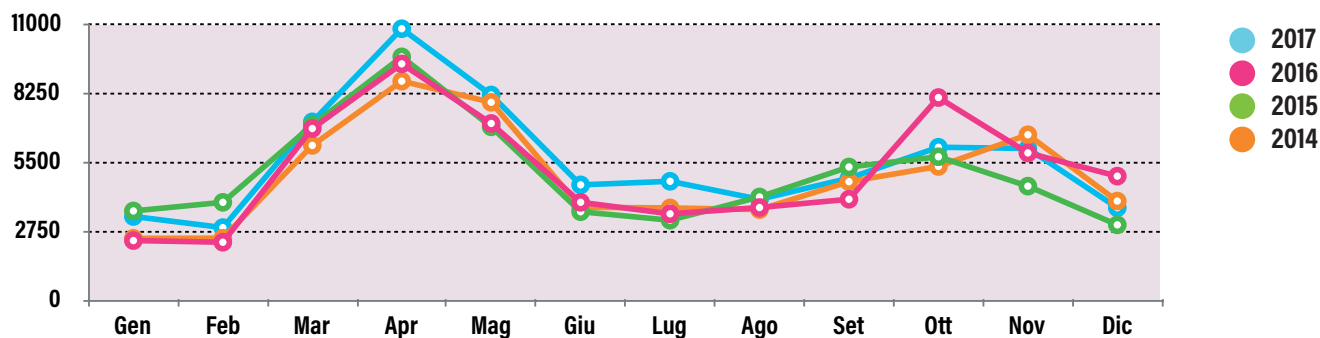

6.07 Ingressi ai musei (Fonte: Comune di Cremona)

nome museo	2014	2015	2016	2016
Museo Civico Ala Ponzone	11.137	10.537	12.434	21.098
Museo archeologico San Lorenzo	8.466	7.128	7.130	7.544
Museo di Storia Naturale e Piccola biblioteca	27.964	27.988	27.136	25.167
Museo della Civiltà Contadina "Cambonino"	8.167	7.193	4.848	5.986
Museo del Violino	59.358	60.493	61.990	66.424
TOTALE	115.092	113.339	113.538	126.219

Cultura

6.08 Ingressi al Teatro Amilcare Ponchielli (Fonte: Fondazione Amilcare Ponchielli)

	2012	2013	2014	2015	2016	2017
Biglietti venduti	66.054	65.995	61.359	66.878	72.360	77.826
Presenze a eventi con ingresso libero	14.552	13.674	13.605	13.010	11.039	14.868
TOTALE	80.606	79.669	74.964	79.888	85.415	94.711

6.09 Biblioteca Statale di Cremona: utenti e opere prestate (Fonte: Biblioteca Statale di Cremona)

	2012	2013	2014	2015	2016	2017
Utenti	129.841	116.058	108.978	95.683	89.319	91.333
Opere consultate	379.435	337.808	315.517	234.202	266.502	262.043
Opere prestate	13.367	N.P.	12.469	11.278	9.463	9.409

6.10 Piccola biblioteca: utenti e opere prestate (Fonte: Comune di Cremona)

	2012	2013	2014	2015	2016	2017
Utenti	6.980	7.547	8.573	8.360	9.230	7.705
Opere prestate	5.389	6.358	6.921	6.635	6.036	4.726

6.11 Centro Fumetto Andrea Pazienza: utenti e opere prestate (Fonte: Comune di Cremona)

	2012	2013	2014	2015	2016	2017
Utenti	2.441	2.879	3.957	4.088	4.747	5.348
Opere prestate	2.245	1.909	1.825	3.009	4.594	5.232

6.12 Rete bibliotecaria cremonese (Fonte: Comune di Cremona)

	2015	2016	2017
Comuni della provincia di Cremona associati	99	99	99
Libri posseduti	978.906	1.032.899	1.050.924
Multimediali posseduti	50.634	52.068	51.928
Utenti (almeno un prestito l'anno)	50.669	46.284	46.034
Prestiti locali e interbibliotecari (libri e multimediali)	369.990	366.227	361.012
Acquisti totali	16.530	17.646	16.375

6.13 Andamento degli utenti della Biblioteca Statale di Cremona

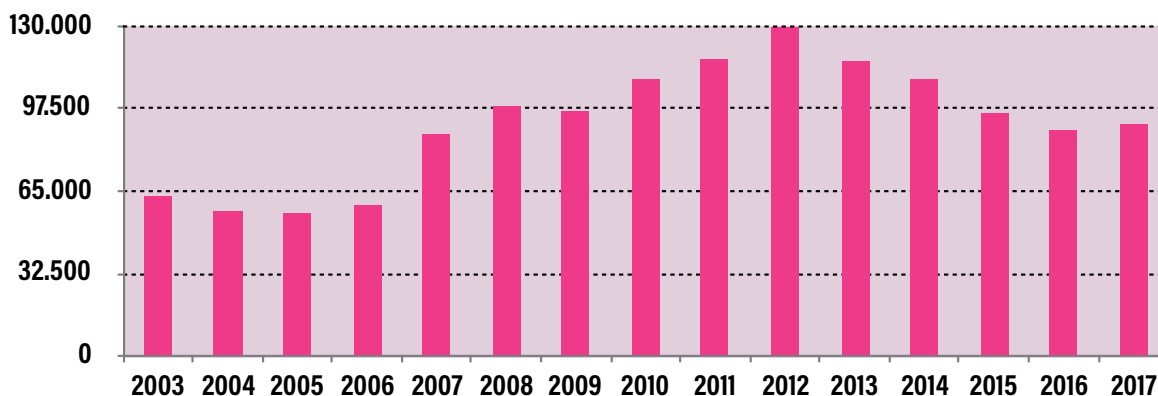

07

Ambiente



Nel comune di Cremona gli inquinanti normati che sono risultati critici nell'anno 2017 sono il particolato atmosferico (PM10) e l'ozono. In tutte le postazioni del comune la concentrazione media giornaliera del PM10 è stata superiore al valore limite di $50 \mu\text{g}/\text{m}^3$ per un numero di casi (tra i 72 ed i 104 giorni) ben maggiore di quanto concesso dalla normativa (35 giorni). La concentrazione media annuale del PM10 nel 2017 ($41 \mu\text{g}/\text{m}^3$) ha superato di poco il relativo valore limite fissato a $40 \mu\text{g}/\text{m}^3$. Alla base di tale peggioramento delle condizioni rispetto al 2016 è stata so-

prattutto la siccità che ha interessato le zone di pianura. Per l'ozono si sono avuti superamenti della soglia di informazione ($180 \mu\text{g}/\text{m}^3$) in tutte le stazioni del comune, ma non è mai stata superata la soglia di allarme ($240 \mu\text{g}/\text{m}^3$). Per quanto riguarda i rifiuti nel 2017 si inverte la tendenza al calo della produzione di RSU che cresce del 3%, sia in termini assoluti sia pro capite.

La raccolta differenziata sale del 5,5% rispetto al 2016 e di oltre il 37% in tre anni, mentre la sua quota sul totale dei rifiuti prodotti raggiunge il 74%.

Indice Tavole

- 7.01 Rilevazione della concentrazione di PM10 nel comune e nella provincia di Cremona - Anno 2017**
 - 7.02 Concentrazione delle medie annuali di PM10 in provincia di Cremona - Anno 2017**
 - 7.03 Concentrazioni mensili di PM10 minime e massime in provincia di Cremona - Anno 2017**
 - 7.04 Concentrazioni medie annue del PM10 in $\mu\text{g}/\text{m}^3$ nei capoluoghi lombardi**
 - 7.05 Superamenti annui del valore limite giornaliero ($50 \mu\text{g}/\text{m}^3$) di PM10 nei capoluoghi lombardi. Anni 2014-2017**
 - 7.06 Rilevazione della concentrazione nell'aria di ozono nel comune e nella provincia di Cremona. Sintesi dei dati giornalieri - Anno 2017**
 - 7.07 Concentrazione delle medie annuali di ozono in provincia di Cremona**
 - 7.08 Concentrazioni mensili di ozono minime e massime nel comune di Cremona - Anno 2017**
 - 7.09 Rilevazione della concentrazione nell'aria di benzene nel comune di Cremona - Anno 2017**
 - 7.10 Concentrazioni medie annuali di benzene misurate dalla centralina di Cremona (piazza Cadorna)**
 - 7.11 Concentrazioni medie mensili di benzene nel comune di Cremona - Anno 2017**
 - 7.12 Produzione di rifiuti urbani e raccolta differenziata**
 - 7.13 Raccolte differenziate dei rifiuti e quantità - Anno 2017**
 - 7.14 Indicatori relativi all'utilizzo della superficie comunale**
 - 7.15 Indicatori relativi al consumo idrico**
-

7.01 Rilevazione della concentrazione di PM10 nel comune e nella provincia di Cremona - Anno 2017 (Sintesi dei dati giornalieri)

(Fonte: ARPA Lombardia "Rapporto annuale sulla qualità dell'aria della provincia di Cremona - anno 2017")

STAZIONI	DATI VALIDI (%)	MEDIA ANNUA DI CONCENTRAZIONE (LIMITE ANNUO 40 $\mu\text{g}/\text{m}^3$)	NUMERO GIORNI DI SUPERAMENTO LIMITE GIORNALIERO (50 $\mu\text{g}/\text{m}^3$ < 35 GIORNI ALL'ANNO)
Cremona - Piazza Cadorna	99	41	92
Cremona - via Fatebenefratelli	93	42	104
Cremona - via Gerre Borghi	92	38	72
Spinadesco	96	41	102
Crema	94	40	94
Soresina	93	42	92

NB: In grassetto i casi di non rispetto del limite

7.02 Concentrazione delle medie annuali di PM10 in provincia di Cremona - Anno 2017

(Elaborazione su dati ARPA Lombardia "Rapporto annuale sulla qualità dell'aria della provincia di Cremona - anno 2017")

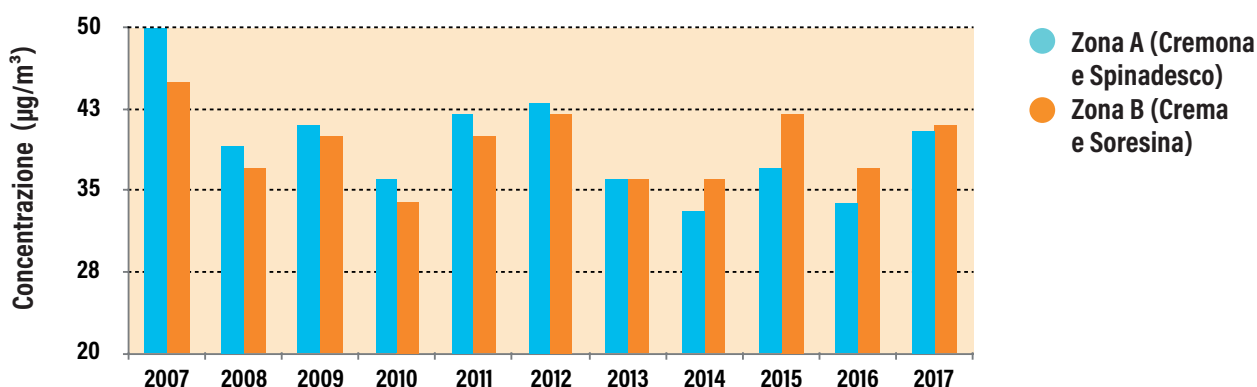

7.03 Concentrazioni mensili di PM10 minime e massime in provincia di Cremona - Anno 2017

(Elaborazione su dati ARPA Lombardia; download "Archivio Storico" da portale ARPA Lombardia (<http://www.arpalombardia.it/sites/QAria/>))

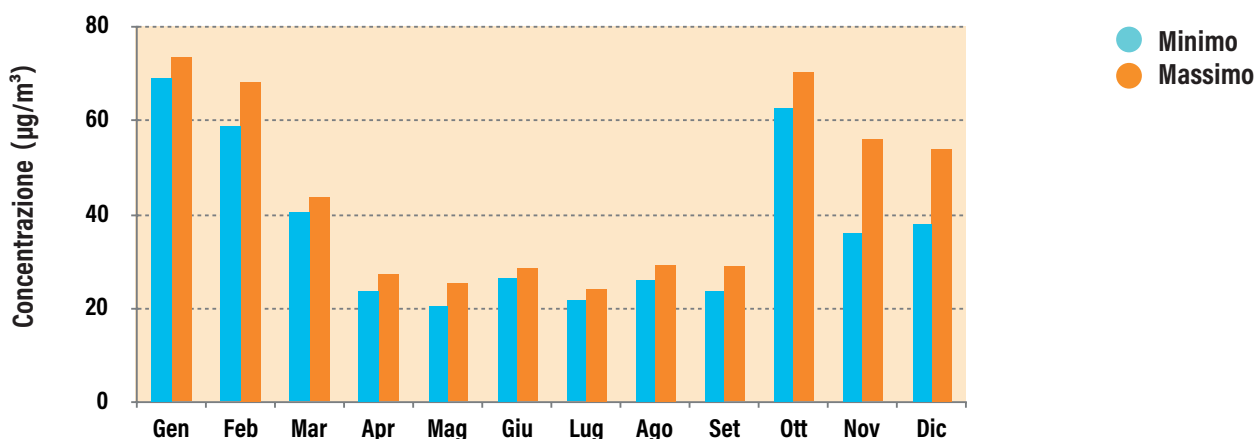

Ambiente

Dati a confronto nei capoluoghi lombardi

7.04 Concentrazioni medie annue del PM10 [$\mu\text{g}/\text{m}^3$] nei capoluoghi lombardi. Anni 2015-2017

(Elaborazione su dati ARPA Lombardia: download "Archivio Storico" da portale ARPA Lombardia (<http://www.arpalombardia.it/sites/QAria/>))

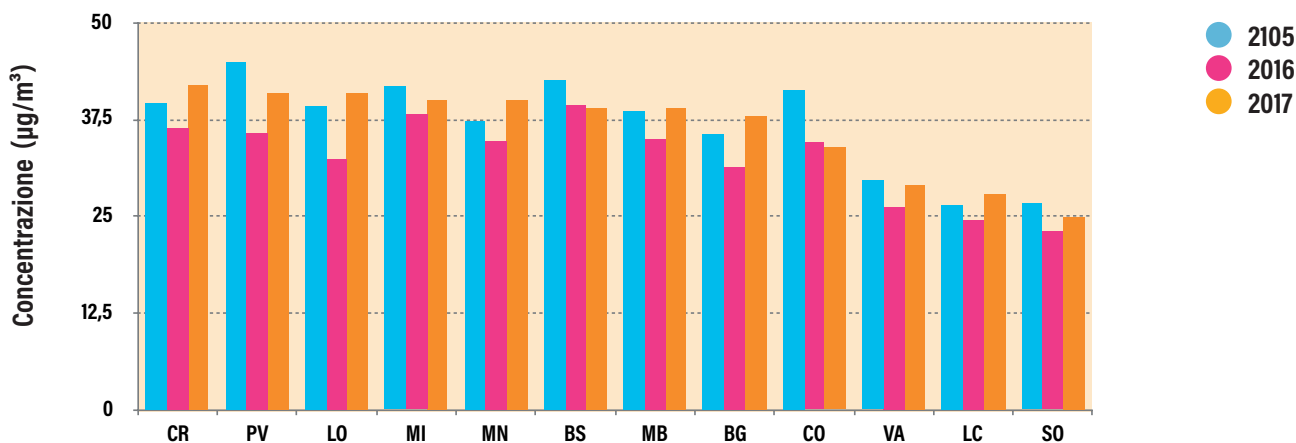

7.05 Superamenti annui del valore limite giornaliero ($50 \mu\text{g}/\text{m}^3$) di PM10 nei capoluoghi lombardi. Anni 2015-2017

(Elaborazione su dati ARPA Lombardia: download "Archivio Storico" da portale ARPA Lombardia (<http://www.arpalombardia.it/sites/QAria/>))

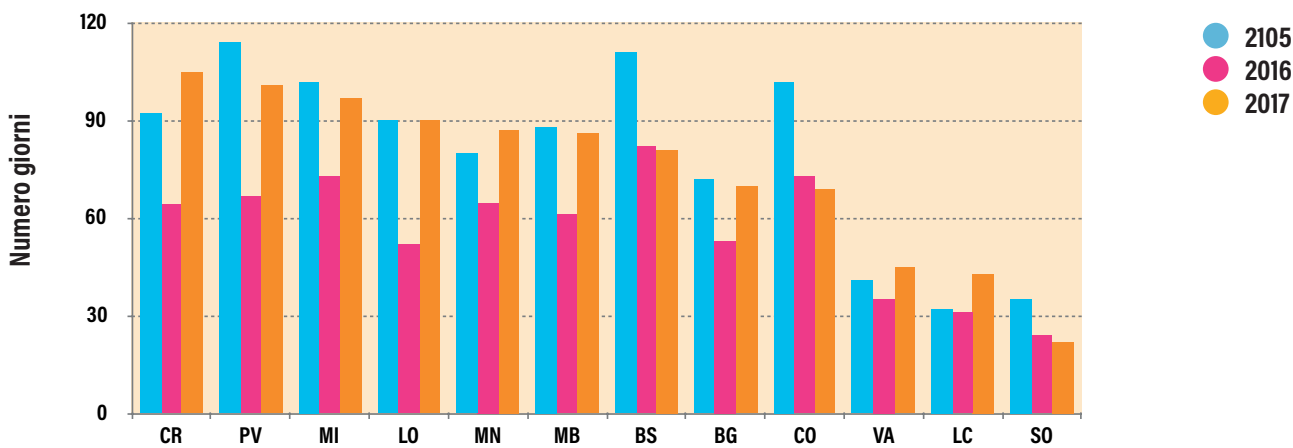

7.06 Rilevazione della concentrazione nell'aria di ozono nel comune e nella provincia di Cremona. Sintesi dei dati giornalieri. - Anno 2017

(Fonte: ARPA Lombardia "Rapporto annuale sulla qualità dell'aria della provincia di Cremona - anno 2017")

STAZIONI	DATI VALIDI (%)	MEDIA ANNUA ($\mu\text{g}/\text{m}^3$)	NR. GIORNI DI SUPERAMENTO DELLA SOGLIA DI INFORMAZIONE (LIMITE: $180 \mu\text{g}/\text{m}^3$)	NR. GIORNI DI SUPERAMENTO DELLA SOGLIA DI ALLARME (LIMITE: $240 \mu\text{g}/\text{m}^3$)
Cremona - via Fatebenefratelli	97	44	12	0
Cremona - via Gerre Borghi	97	45	8	0
Spinadesco	98	48	10	0
Corte de' Cortesi	99	44	7	0
Crema	97	46	8	0

NB: In grassetto i casi di non rispetto del limite

7.07 Concentrazione delle medie annuali di ozono in provincia di Cremona

(Elaborazione su dati ARPA Lombardia "Rapporto annuale sulla qualità dell'aria della provincia di Cremona - anno 2017")

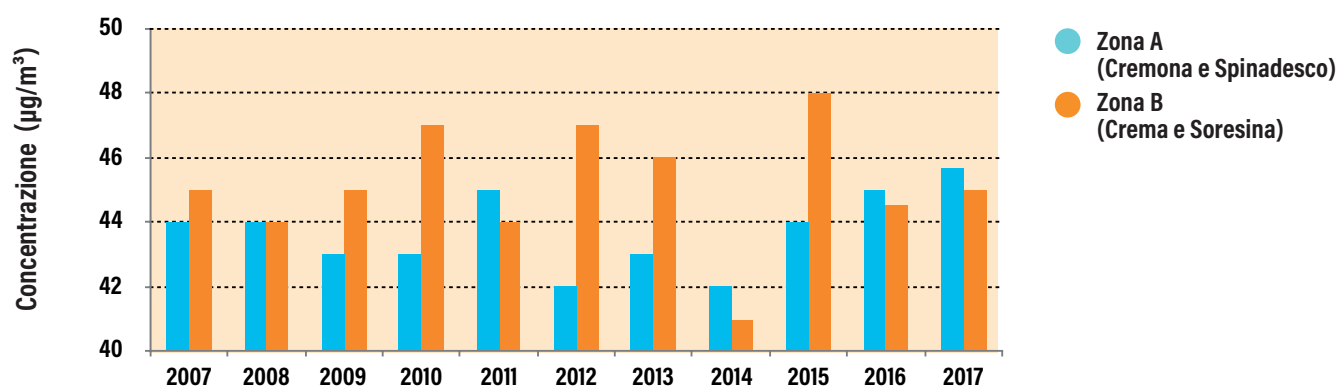

7.08 Concentrazioni mensili di ozono minime e massime nel comune di Cremona - Anno 2017

(Elaborazione su dati ARPA Lombardia: download "Archivio Storico" da portale ARPA Lombardia (<http://www.arpalombardia.it/sites/QAria/>))

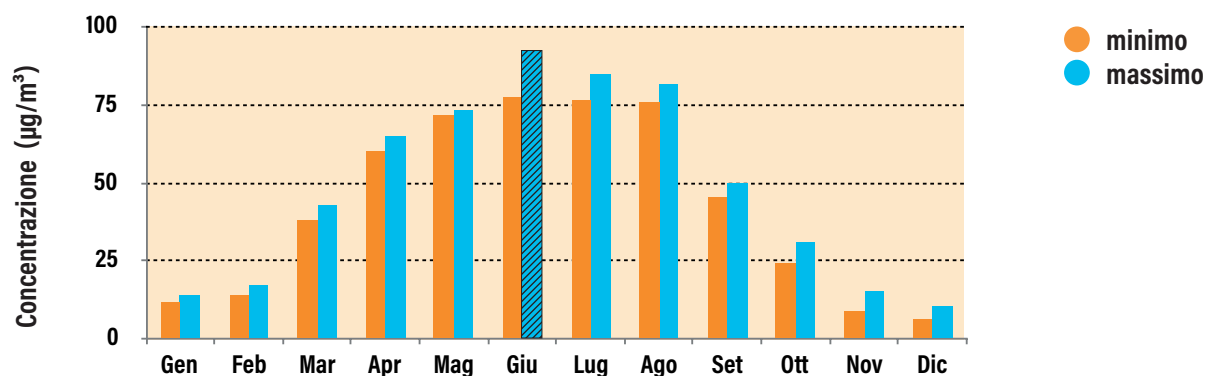

NB: Il dato relativo alla media mensile massima del mese di giugno 2017 è stato inserito a puro titolo indicativo [rendimento strumentale (73%) < alla soglia minima richiesta per questa elaborazione (75%)].

Ambiente

7.09 Rilevazione della concentrazione nell'aria di benzene nel comune di Cremona - Anno 2017 Informazioni di sintesi e confronto dei valori misurati con la normativa

(Fonte: ARPA Lombardia "Rapporto annuale sulla qualità dell'aria della provincia di Cremona - anno 2017")

STAZIONI	DATI VALIDI (%)	MEDIA ANNUA ($\mu\text{g}/\text{m}^3$)
Cremona - Piazza Cadorna	97	1,6

7.10 Concentrazioni medie annuali di benzene misurate dalla centralina di Cremona (piazza Cadorna)

(Elaborazione su dati ARPA Lombardia desunti da "Rapporto annuale sulla qualità dell'aria della provincia di Cremona - anno 2017")

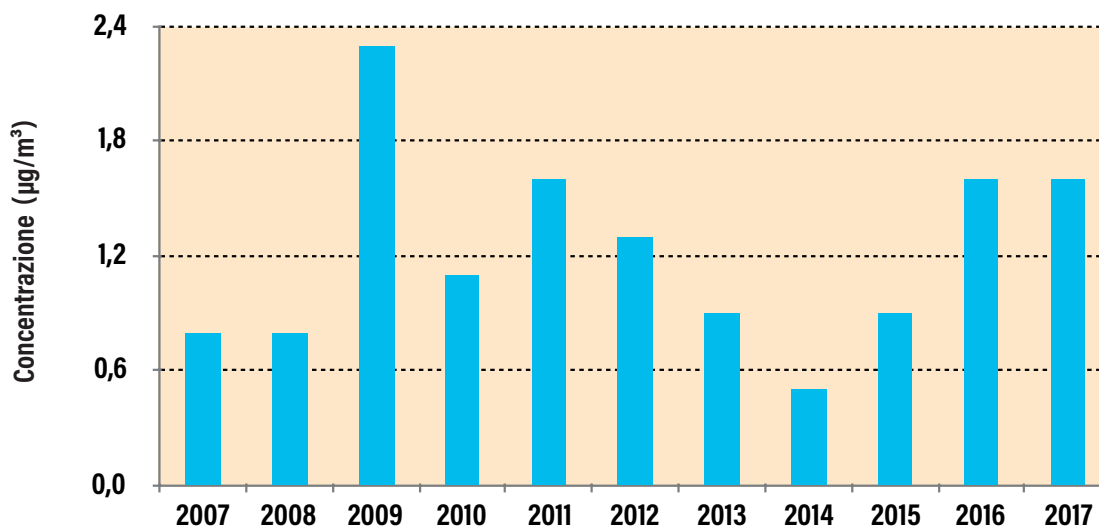

7.11 Concentrazioni medie mensili di benzene nel comune di Cremona - Anno 2017

(Elaborazione su dati ARPA Lombardia; download "Archivio Storico" da portale ARPA Lombardia (<http://www.arpalombardia.it/sites/QAria/>))

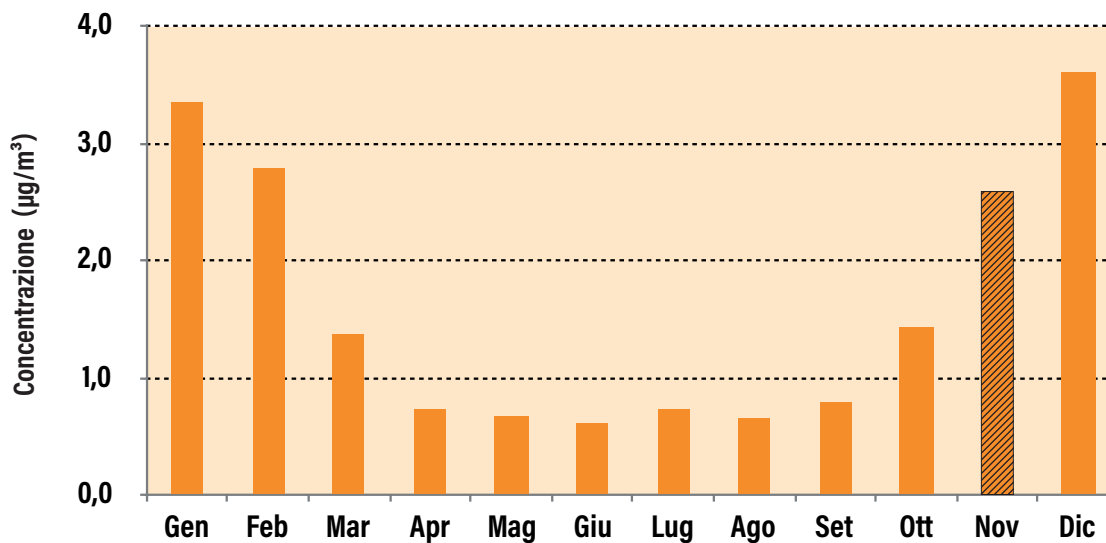

NB: Il dato di Novembre 2017 è inserito a puro titolo indicativo [rendimento strumentale (67%) < alla soglia minima richiesta per questa elaborazione (75%)].

7.12 Produzione di rifiuti urbani e raccolta differenziata (Fonte: Linea Gestioni e Comune di Cremona per il 2017)

	2014	2015	2016	2017
Produzione totale di rifiuti solidi urbani (Kg)	37.788.169	37.355.139	36.624.011	37 690 038
Produzione procapite rifiuti solidi urbani (kg/ab)	528	513	509	523
Raccolta Differenziata totale (Kg)	20.287.359	22.733.089	26.411.496	27 853 308
Raccolta Differenziata procapite (kg/ab)	283	320	367	386
Percentuale di Raccolta Differenziata	54%	61%	72%	74%

7.13 Raccolte differenziate dei rifiuti e quantità - Anno 2017 (Fonte: Linea Gestioni - Osservatorio rifiuti)

RACCOLTE DIFFERENZIATE	QUANTITÀ (KG)
Organico	5.877.550
Carta	5.712.740
Verde	4.309.190
Verde da serre comunali	687.780
Vetro	3.847.530
Plastica	2.254.929
Legno mobilio	1.555.690
Ingombranti a recupero	743.320
Spazzamento strade a recupero	676.180
Raee	435.879
Compostaggio domestico	479.060
Ferro	332.070
Stracci/indumenti	128.430
Barattoli vernice pieni	39.607
Olio alimentare	43.142
Pneumatici	19.640
Toner	9.497
Pile e accumulatori	5.832
Medicinali	9.202
Oli, filtri e grassi minerali	5.000
Inerti a recupero	680.840
TOTALE	27.853.108

Principali frazioni merceologiche delle raccolte differenziate - Anno 2017

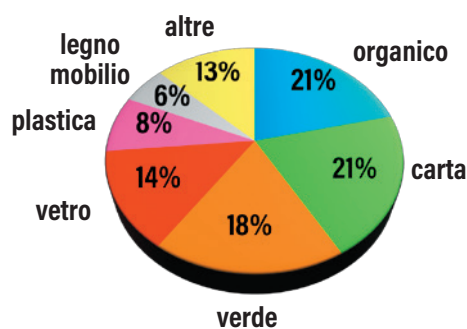

Ambiente

7.14 Indicatori relativi all'utilizzo della superficie comunale (Fonte: Comune di Cremona)

INDICATORI RELATIVI ALL'UTILIZZO DELLA SUPERFICIE COMUNALE	2015	2016	2017
Indice di naturalità (% di aree naturali sulla superficie comunale)	12,22%	12,04%	8,85%
Indice di boscosità (% di aree boscate sulla superficie comunale)	3,26%	3,26%	3,02%
Indice di recupero aree dismesse (% di aree dismesse sulla superficie comunale edificata)	1,03%	1,00%	1,02%
Indice di estensione ambiti agricoli (% di superficie agricola sulla superficie comunale)	53,52%	53,49%	52,89%
Indice di consumo di suolo (% di superficie urbanizzata sulla superficie comunale)	37,09%	37,09%	37,52%

NB. Gli indici di naturalità e boscosità sono stati rivalutati per un aggiornamento del database cartografico

7.15 Indicatori relativi al consumo idrico (Fonte: Padania Acque)

INDICATORI RELATIVI AL CONSUMO IDRICO	2014	2015	2016	2017
Consumo idrico procapite per il comparto residenziale (m ³ /ab)	58	55	55	55
Consumo idrico procapite totale (m ³ /ab)	101	93	91	95
% di abitanti serviti da impianti di depurazione di acque reflue urbane	99%	99%	99%	99%

08

Sicurezza stradale e viabilità



Sicurezza stradale e viabilità

08

Nel 2017 il numero di incidenti nelle vie di Cremona registrato dalla Polizia Locale risulta in lieve calo rispetto all'anno precedente. Continua, e anche ad un tasso sempre crescente (+1,7%), l'aumento della consistenza del parco veicolare circolante nel comune che a fine 2017 arriva a sfiorare le 56 mila unità. Significativo, rispetto al numero degli abitanti, il

numero delle autovetture circolanti pari a 43.670 (+877 rispetto al 2016). Per quanto riguarda la mobilità dolce si registra un aumento della lunghezza e della densità delle piste ciclabili, mentre resta invariata la superficie destinata ad aree pedonali.

Indice Tavole

8.01 Numero di incidenti nelle vie di Cremona

8.02 Incidenti, morti e feriti a Cremona e indice di lesività e di mortalità

8.03 Incidenti, morti e feriti in provincia e indice di lesività e di mortalità

8.04 Parco veicoli circolanti nel comune di Cremona per tipo di veicolo

8.05 Automezzi circolanti nel comune di Cremona per classe ambientale

8.06 Reati commessi in provincia e nel comune di Cremona - Anno 2017

8.07 Patenti sospese e revocate in provincia di Cremona - Anno 2017

8.08 Lunghezza delle strade del comune di Cremona per tipologia (unità di misura: metri)

8.09 Lunghezza e densità delle piste ciclabili dal 2011-2017 (unità di misura: metri)

8.10 Superficie delle aree pedonali del comune di Cremona

8.11 Numero di posti nei parcheggi del Comune di Cremona per tipo di stallo

Sicurezza stradale e viabilità

08

8.01 Numero di incidenti nelle vie di Cremona (Fonte: Polizia Municipale di Cremona)

PRINCIPALI VIE DI CREMONA	2013	2014	2015	2016	2017
Via Mantova	53	38	43	44	38
Via Castelleone	37	32	38	46	36
Via Dante	31	26	12	27	33
Viale Trento Trieste	20	24	32	24	29
Via Bergamo	27	30	25	28	25
Via del Giordano	28	19	18	26	24
Via Giuseppina	21	15	26	27	21
Via Persico	21	14	29	22	21
Via Eridano (Tangenziale)	24	12	14	19	19
Viale Po	24	12	16	23	17
Via Ghinaglia	10	15	13	19	16
Via Sauro Nazario (Tangenziale)	12	13	10	16	16
Via Sesto	12	8	18	11	16
Viale Concordia	20	9	14	15	15
Via Brescia	30	16	14	11	15
Via dell'Annona	6	5	10	9	14
Via Ghisleri	12	13	11	13	12
Via Massarotti	12	6	14	19	11
Via Milano	12	20	18	17	11
Via Trebbia	7	8	10	13	11
Via Cadore	7	5	10	10	11
Via Seminario (Tangenziale)	18	20	21	28	10
Piazza della Libertà	17	10	11	10	10
Via Postumia	16	15	11	10	9
Via Zaist (Tangenziale)	24	22	12	27	6
Numero altre strade con incidenti	190	208	164	166	169
TOTALE	691	615	614	680	615

NB: Gli incidenti sulle intersezioni a raso sono conteggiati su entrambe le strade confluenti

8.02 Incidenti, morti e feriti a Cremona e indice di lesività e di mortalità (Fonte: ISTAT)

ANNO	INCIDENTI CON INFORTUNATI	FERITI	MORTI	POPOLAZIONE MEDIA	INCIDENTI SU 1000 ABITANTI	INDICE DI LESIVITÀ %	INDICE DI MORTALITÀ %
2010	459	577	4	70.219	6,5	125,7	0,9
2011	419	546	3	69.839	6,0	130,3	0,7
2012	442	564	5	70.906	6,2	127,6	1,1
2013	433	577	-	71.661	6,0	133,3	0,0
2014	374	522	4	71.421	5,2	139,6	1,1
2015	404	541	5	71.779	5,6	133,9	1,2
2016	446	612	1	71.912	6,2	137,2	0,2
2017	397	531	1	72.000	5,5	133,8	0,3

Sicurezza stradale e viabilità

8.03 Incidenti, morti e feriti in provincia di Cremona e indice di lesività e di mortalità (Fonte: ISTAT)

ANNO	INCIDENTI CON INFORTUNATI	FERITI	MORTI	POPOLAZIONE MEDIA	INCIDENTI PER 1000 ABITANTI	INDICE DI LESIVITÀ %	INDICE DI MORTALITÀ %
2010	1.226	1.678	43	357.455	3,4	136,87	3,50
2011	1.161	1.590	39	357.434	3,2	136,95	3,36
2012	1.133	1.574	39	359.697	3,1	138,92	3,44
2013	1.107	1.585	25	361.977	3,1	143,18	2,26
2014	1.104	1.606	20	361.876	3,1	145,47	1,81
2015	1.133	1.647	29	361.027	3,1	145,40	2,60
2016	1.111	1.574	13	359.916	3,1	141,70	1,20
2017	1.036	1.497	21	358.950	2,9	144,50	2,03

8.04 Parco veicoli circolanti nel comune di Cremona per tipo di veicolo (Fonte: ACI)

PARCO VEICOLI CIRCOLANTI	2013	2014	2015	2016	2017
Autobus	128	134	129	121	124
Autocarri trasporto merci	3.284	3.289	3.267	3.351	3.371
Autoveicoli speciali	609	602	555	547	585
Autovetture	41.858	42.071	42.251	42.793	43.670
Motocarri e quadricicli per merci	84	78	75	70	72
Motocicli	7.604	7.607	7.584	7.583	7.570
Motoveicoli e quadricicli speciali	28	31	28	28	28
Rimorchi/semirimorchi speciali	125	106	112	106	113
Rimorchi/semirimorchi per merci	235	239	203	203	218
Trattori stradali o motrici	165	160	159	156	167
TOTALE	54.120	54.317	54.363	54.958	55.918

8.05 Automezzi circolanti nel comune di Cremona per classe ambientale - Anno 2017 (Fonte: ACI)

TIPOLOGIA DI AUTOMEZZO	EURO 0	EURO 1	EURO 2	EURO 3	EURO 4	EURO 5	EURO 6	TOTALE
Autovetture	2.958	853	3.445	5.833	13.329	9.935	7.284	43.670
Veicoli industriali	431	204	468	878	971	808	358	4.123
Autobus	5	4	35	20	27	22	11	124
Motocicli	2.687	1.149	924	2.548	245	-	-	7.570
Totale	6.081	2.210	4.872	9.279	14.572	10.765	7.653	55.487

Nel totale sono compresi i non definiti.

Reati

08

8.06 Reati commessi in provincia e nel comune di Cremona - Anno 2017 (Fonte: Prefettura di Cremona)

TIPO DI REATI	NR. REATI IN PROVINCIA	NR. REATI A CREMONA
Furto	5.024	1.606
Danneggiamento a seguito incendio	1.116	339
Truffa e frode informatica	1.040	336
Minacce	347	74
Ingiurie	7	2
Lesioni dolose	392	103
Delitti informatici	197	74
Ricettazione	67	23
Stupefacenti	132	50
Rapina	81	20
Percosse	94	16
Sfruttamento della prostituzione e pedo-pornografia	9	3
Violenza sessuali	25	11
Estorsione	55	23
Contraffazione di marchi e prodotti industriali	9	2
Riciclaggio	6	5
Incidenti	10	2
Sequestro di persona	3	2
Omicidio colposo	14	1
Danneggiamento a seguito incendio	18	2
Associazione per delinquere	7	1
Violenza alla proprietà intellettuale	1	-
Tentato omicidio	3	-
Atti sessuali con minorenni	-	-
Usura	-	-
Attentati	2	-
Altri delitti	2.199	769
TOTALE	10.858	3.464

8.07 Patenti sospese e revocate in provincia di Cremona - Anno 2017 (Fonte: Prefettura di Cremona)

	2017
Patenti revocate	52
Patenti sospese per violazione al codice della strada	1.047
Patenti sospese per incidenti stradali	71
TOTALE	3.187

I cittadini stranieri espulsi nel 2017 in provincia di Cremona sono stati 193 (182 maschi e 11 femmine).

Sicurezza stradale e viabilità

8.08 Lunghezza delle strade del comune di Cremona per tipologia (unità di misura: metri)

(Fonte: Comune di Cremona)

TIPO STRADE	AUTOSTRADE	PROVINCIALI	COMUNALI	PRIVATE	TOTALE
2015	8.910	17.703	271.169	48.893	346.675
2016	8.910	13.914	307.417	34.353	364.594
2017	8.910	13.936	313.034	31.377	367.257

8.08 Lunghezza e densità delle piste ciclabili dal 2011-2017 (unità di misura: metri) (Fonte: Comune di Cremona)

	LUNGHEZZA (M)	DENSITÀ*
2011	58.814	0,84
2012	58.650	0,83
2013	58.650	0,83
2014	58.650	0,83
2015	60.170	0,85
2016	65.350	0,93
2017	66.877	0,95

(*) - Chilometri di piste ciclabili ogni 100 km² di superficie comunale.

8.10 Superficie delle aree pedonali del comune di Cremona (Fonte: Comune di Cremona)

	SUPERFICIE (M ²)
2011	32.199
2012	35.583
2013	37.043
2014	37.043
2015	40.951
2016	41.108
2017	41.108

8.11 Numero di posti nei parcheggi del Comune di Cremona per tipo di stallo (Fonte: Comune di Cremona)

TIPO DI STALLO	AREA BLU	CARICO E SCARICO	DISABILI	LIBERO*	SOSTA REGOLAMENTATA**	RISERVATO***
2011	2.462	547	451	4.752	502	965
2012	2.481	543	509	4.804	518	1.027
2013	2.315	562	545	4.929	525	1.115
2014	2.314	562	549	5.553	536	1.145
2015	2.327	551	571	5.277	452	1.435
2016	2.313	546	573	5.863	461	1.439
2017	2.306	684	567	5.588	407	1.421

(*) dato indicativo che potrebbe non comprendere tutte le aree a sosta libera

(**) zone disco orario

(***) riservato residenti, autobus, forze dell'ordine ecc.

09 Sanità



Nel 2017 la consistenza dei posti letto per degenza ordinaria nelle strutture sanitarie del comune di Cremona (752) non riscontra particolari cambiamenti rispetto all'anno precedente, anche se, allargando l'orizzonte temporale, si nota una perdita di circa il 6% negli ultimi quattro anni. I posti letto riservati al day hospital (77) si mantengono sullo stesso livello dell'anno prima, ma aumentano dell'8% rispetto al 2013.

Per il numero dei ricoveri, che sono stati complessivamente 25.629, il calo nell'anno 2017 è stato minimo (-0,7%) ma diventa del -5,3% negli ultimi quattro anni. Leggermente superiori sono stati i cali dei ricoveri in day hospital (5.767): del 2,6% nell'ultimo anno e del 6,5% rispetto al 2013.

Indice Tavole

9.01 Media dei posti letto per degenza ordinaria nelle strutture sanitarie del comune di Cremona

9.02 Media dei posti letto per day hospital nelle strutture sanitarie del comune di Cremona

9.03 Numero di ricoveri per degenza ordinaria nelle strutture sanitarie del comune di Cremona

9.04 Numero di ricoveri per Day Hospital nelle strutture sanitarie del comune di Cremona

9.05 Attività sanitaria svolta dall'AVIS comunale

9.06 Soci dell'AVIS comunale

9.07 Donatori AVIS per fascia d'età e sesso - Anno 2017

Sanità

09

9.01 Media dei posti letto per degenza ordinaria nelle strutture sanitarie del comune di Cremona

(Fonte: Portale Open Data della Regione Lombardia)

STRUTTURA	2013	2014	2015	2016	2017
Casa di cura "Ancelle della carità"	79	79	79	79	79
Casa di cura "Figlie di S. Camillo"	125	126	128	123	123
Casa di cura "S. Camillo"	90	90	90	90	89
Istituti ospitalieri	510	477	453	465	461
TOTALE	804	772	750	757	752

9.02 Media dei posti letto per day hospital nelle strutture sanitarie del comune di Cremona

(Fonte: Portale Open Data della Regione Lombardia)

STRUTTURA	2013	2014	2015	2016	2017
Casa di cura "Ancelle della carità"	1	-	1	1	-
Casa di cura "Figlie di S. Camillo"	11	11	11	11	13
Casa di cura "S. Camillo"	19	19	19	19	19
Istituti ospitalieri	41	46	45	45	45
TOTALE	71	76	76	76	77

9.03 Numero di ricoveri per degenza ordinaria nelle strutture sanitarie del comune di Cremona

(Fonte: Portale Open Data della Regione Lombardia)

STRUTTURA	2013	2014	2015	2016	2017
Casa di cura "Ancelle della carità"	1.058	1.132	1.059	1.034	997
Casa di cura "Figlie di S. Camillo"	3.513	3.509	3.550	3.537	3.190
Casa di cura "S. Camillo"	2.177	2.197	2.279	2.118	2.076
Istituti ospitalieri	20.312	19.897	19.788	19.125	19.336
TOTALE	27.060	26.735	26.676	25.814	25.629

9.04 Numero di ricoveri per Day Hospital nelle strutture sanitarie del comune di Cremona

(Fonte: Portale Open Data della Regione Lombardia)

STRUTTURA	2013	2014	2015	2016	2017
Casa di cura "Ancelle della carità"	1	-	1	2	-
Casa di cura "Figlie di S. Camillo"	1.254	1.492	1.564	1.659	2.082
Casa di cura "S. Camillo"	909	828	948	863	878
Istituti ospitalieri	3.124	3.028	3.149	2.853	2.807
TOTALE	5.288	5.348	5.662	5.377	5.767

Sanità

9.05 Attività sanitaria svolta dall'AVIS comunale (Fonte: AVIS)

PRESTAZIONI	2012	2013	2014	2015	2016	2017
Donazioni di sangue intero	12.279	12.008	11.374	11.605	11.645	11.485
ECG	1.611	1.836	1.560	1.086	874	850
Visite mediche di controllo	1.478	1.163	1.421	1.388	1.339	1.343

9.06 Soci dell'AVIS comunale (Fonte: AVIS)

	2012	2013	2014	2015	2016	2017
Maschi	3.656	3.746	3.703	3.551	3.566	3.601
Femmine	1.957	2.034	2.005	1.820	1.826	1.807
TOTALE	5.613	5.780	5.708	5.371	5.392	5.408

9.07 Donatori AVIS per fascia d'età e sesso - Anno 2017 (Fonte: AVIS)

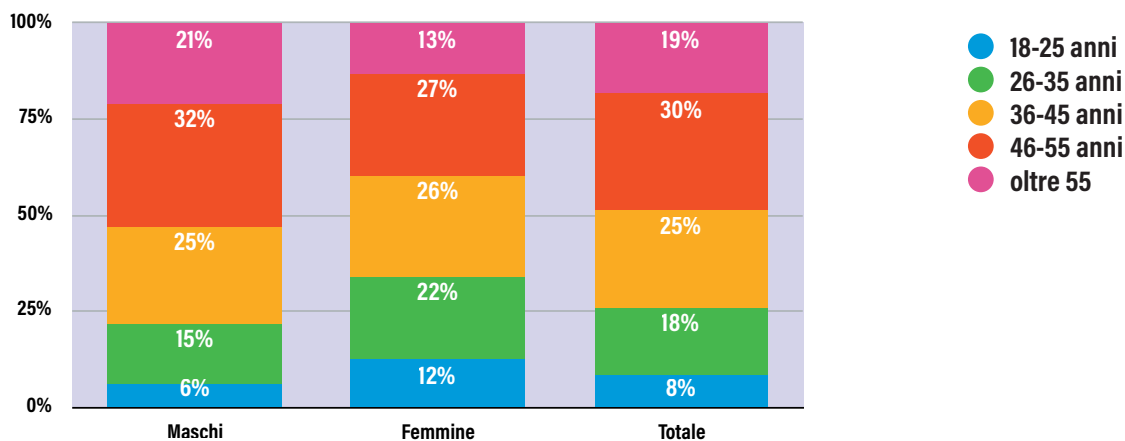

Nel 2017 i soci donatori dell'AVIS comunale di Cremona erano il 33% del totale soci AVIS provinciale.

Nel 2017 le adesioni alla donazione organi raccolte dagli uffici comunali sono state 496
Le dichiarazioni anticipate di trattamento (ex testamenti biologici) nel 2017 sono state 175

SISTAN - Sistema Statistico Nazionale

Il SISTAN - Sistema Statistico Nazionale è la rete dei soggetti pubblici e privati che fornisce al Paese e agli organismi internazionali l'informazione statistica ufficiale. Istituito dal D.Lgs. n. 322/1989, il SISTAN comprende: l'ISTAT - Istituto Nazionale di Statistica; gli enti e organismi pubblici d'informazione statistica (INEA, ISFOL); gli uffici di statistica delle amministrazioni dello Stato e di altri enti pubblici, degli Uffici territoriali del Governo, delle Regioni e Province autonome, delle Province, delle Camere di Commercio, dei Comuni, singoli o associati, e gli uffici di statistica di altre istituzioni pubbliche e private che svolgono funzioni di interesse pubblico.

Il SISTAN opera in coerenza e come parte attiva del Sistema Statistico Europeo (SSE), ponendo al centro della programmazione dell'offerta statistica le esigenze informative europee e internazionali oltre che nazionali.

L'ISTAT svolge un ruolo di indirizzo, di coordinamento, di promozione e di assistenza tecnica alle attività statistiche degli enti e degli uffici facenti parte del SISTAN. Per l'esercizio di tali funzioni l'ISTAT si avvale del supporto del Comstat e agisce tramite la Direzione centrale per la pianificazione strategica, l'indirizzo del Sistema statistico nazionale, le relazioni istituzionali e gli affari internazionali.

www.istat.it - www.sistan.it

USCI - Unione statistica dei comuni italiani

Dal 1991 il Comune di Cremona è socio dell'USCI - UNIONE STATISTICA DEI COMUNI ITALIANI. L'USCI promuove la collaborazione, gli scambi informativi e il confronto di esperienze, per migliorare la produzione, la diffusione e l'impiego dell'informazione statistica ufficiale a livello locale; offre supporto, formazione e consulenza tecnica ed organizzativa, in campo statistico; rappresenta gli uffici comunali di statistica nell'ambito del sistema Statistico Nazionale; promuove lo sviluppo e l'integrazione del Sistema Statistico Nazionale; sviluppa rapporti di collaborazione con altre Associazioni operanti nel campo delle autonomie locali, della statistica e della ricerca, a livello nazionale e internazionale, in particolare con l'ANCI, con l'ISTAT e con altri enti pubblici.

www.usci.it

Indici prezzi al consumo: Cremona tra le città "campione"

Dal 1997 la città di Cremona è entrata a far parte delle città autorizzate al calcolo e all'anticipazione degli indici sui vari capitoli di spesa dei prezzi al consumo.

La rilevazione dei prezzi al consumo è regolata dalla legge e l'ISTAT, che è l'unico soggetto a cui è demandata la produzione degli indici dei prezzi al consumo con carattere di ufficialità, promuove la rilevazione dei prezzi nei Comuni capoluoghi di provincia ed ha il coordinamento delle scelte metodologiche. Spetta all'ISTAT diramare le istruzioni affinché la raccolta dei dati avvenga con uniformità di criteri e con rigore di merito. La rilevazione dei prezzi si effettua sistematicamente presso punti vendita del commercio al minuto o presso artigiani, liberi professionisti, aziende, agenzie, ospedali, musei, ecc. La selezione delle unità di rilevazione, presso le quali devono essere assunte le informazioni, spetta agli Uffici comunali di Statistica. L'ISTAT definisce il paniere dei beni e servizi da rilevare. Ogni prodotto del paniere è corredato da una serie di informazioni che ne specificano le caratteristiche. La rilevazione di tutti i prodotti viene svolta nel periodo dal 1° al 21 di ogni mese.

Coordinamento Territoriale delle Funzioni di Statistica

Nel 2016 il Comune di Cremona ha sottoscritto un Protocollo di intesa con la Provincia di Cremona e la Camera di Commercio di Cremona con le seguenti finalità:

- promuovere la capacità degli uffici di statistica locali di raccogliere ed elaborare informazioni statistiche di interesse, sia nell'ambito delle rilevazioni dirette nazionali e locali sia da archivi amministrativi e registri statistici;
- sostenere l'autonomia organizzativa e funzionale degli uffici di statistica nell'ambito delle organizzazioni degli enti locali, definendo procedure per il coordinamento delle attività statistiche di competenza - a partire da tutte le attività connesse al Programma Statistico Nazionale - e per la produzione dei corredi di informazione statistica per gli atti fondamentali di programmazione, di gestione e di controllo, anche con la definizione di indicatori e di standard per la raccolta sistematica, regolare e tempestiva dei dati necessari, compresi quelli per la misurazione e la valutazione delle performance delle amministrazioni e delle istituzioni controllate e/o partecipate e per il monitoraggio della

- trasparenza e della prevenzione della corruzione;
- sviluppare azioni che, secondo il principio di sussidiarietà, sostengano l'autonomia degli uffici di statistica, promuovendone l'associazione negli ambiti di area vasta e rafforzando le attività statistiche in funzione delle esigenze degli utilizzatori presenti nel territorio, a partire dalle stesse amministrazioni locali;
 - stipulare ampie intese operative tra le pubbliche amministrazioni del territorio, nonché con le Regioni e le Province autonome, anche valorizzando il ruolo dei gruppi di lavoro permanenti in materia statistica costituiti presso le Prefetture;
 - favorire, nel rispetto della vigente disciplina in materia di protezione dei dati personali e di tutela del segreto statistico, lo scambio reciproco di dati e di informazioni tra tutti gli enti del Sistema Statistico Nazionale;
 - rafforzare la collaborazione tecnica e metodologica per favorire lo sviluppo delle attività di rilevazione di dati svolte dagli enti locali e di elaborazione di statistiche a scala di area vasta, comunale e sub comunale, nonché la produzione e la diffusione di informazioni statistiche di comune interesse secondo standard, strumenti e formati in linea con l'evoluzione tecnologica e l'esigenza di apertura delle basi dati.

Per l'attuazione del Protocollo è stato costituito un Comitato Tecnico composto dal personale designato dai rispettivi Enti.

Il Coordinamento si avvale dell'esperienza e delle competenze tecniche dei servizi di riferimento degli enti firmatari.

Comune di Cremona - Ufficio Statistica e Censimenti

L'Ufficio Statistica e Studi della Camera di Commercio di Cremona ha quale compito principale, quello di fornire dati e informazioni di carattere economico-statistico a chiunque - siano enti, associazioni, studenti, giornalisti, professionisti o cittadini - abbia la necessità di conoscere o di studiare la realtà economica della provincia di Cremona e delle circoscrizioni territoriali che la compongono.

Attraverso contatti privilegiati con banche dati esterne appartenenti al SISTAN, l'ufficio è comunque in grado di disporre di dati statistici relativi anche ad aggregazioni territoriali superiori. Oltre alle apposite e puntuali estrazioni dai database di fonte esclusiva camerale, che soddisfano specifiche esigenze degli utenti, la diffusione dell'informazione economico-statistica avviene tramite pubblicazioni a carattere annuale o trimestrale che raccolgono e

compendiano informazioni provenienti dalle fonti più diverse. Gli argomenti principali trattati sono: demografia, mercato del lavoro, struttura imprenditoriale, agricoltura, industria, commercio, servizi, credito, trasporti, giustizia, ecc.

www.comune.cremona.it

Provincia di Cremona - Ufficio Statistica

L'Ufficio Statistica della Provincia di Cremona, organo del Sistema Statistico Nazionale, produce statistiche finalizzate all'attività istituzionale della Provincia; svolge analisi statistiche sui dati provinciali e comunali; cura i rapporti con gli altri enti del SISTAN; svolge ricerche e produce pubblicazioni statistiche.

www.provincia.cremona.it/statistica

CCIAA Cremona - Ufficio Statistica e Studi

L'Ufficio Statistica e Studi della Camera di Commercio di Cremona ha quale compito principale, quello di fornire dati e informazioni di carattere economico-statistico a chiunque - siano enti, associazioni, studenti, giornalisti, professionisti o cittadini - abbia la necessità di conoscere o di studiare la realtà economica della provincia di Cremona e delle circoscrizioni territoriali che la compongono. Attraverso contatti privilegiati con banche dati esterne appartenenti al SISTAN, l'ufficio è comunque in grado di disporre di dati statistici relativi anche ad aggregazioni territoriali superiori. Oltre alle apposite e puntuali estrazioni dai database di fonte esclusiva camerale, che soddisfano specifiche esigenze degli utenti, la diffusione dell'informazione economico-statistica avviene tramite pubblicazioni a carattere annuale o trimestrale che raccolgono e compendiano informazioni provenienti dalle fonti più diverse. Gli argomenti principali trattati sono: demografia, mercato del lavoro, struttura imprenditoriale, agricoltura, industria, commercio, servizi, credito, trasporti, giustizia, ecc.

www2.cciaa.cremona.it/studi/statistica.htm

Glossario

Per consentire un'agevole lettura dell'Annuario statistico, seguono una breve spiegazione del significato tecnico di alcuni termini e le definizioni degli indicatori usati.

POPOLAZIONE

Indicatori demografici

L'Indice di Vecchiaia (Iv) è un indicatore sintetico del grado d'invecchiamento della popolazione e si ottiene rapportando l'ammontare della popolazione anziana (oltre i 65 anni) a quella dei bambini sotto i 15 anni.

Per misurare l'invecchiamento si può usare anche la percentuale di anziani sui residenti

Anziani per bambino è un indicatore demografico che sottolinea il rapporto tra anziani e bambini. Si calcola rapportando il numero di anziani (pop 65 anni e oltre), ai bambini da 0 a 5 anni.

Gli indici demografici di Dipendenza Totale, Giovanile e Senile (Idt, Idg, Ids) hanno una rilevanza di tipo economico-sociale e rapportano il numero di persone che non sono economicamente autonome per ragioni demografiche (gli anziani oltre i 65 anni e i giovani fino ai 14 anni) al numero di persone che si presume debbano sostenerli con la loro attività (popolazione tra i 15 e i 64 anni).

L'Indice di Struttura della popolazione attiva (IS) è il rapporto percentuale tra la popolazione di età compresa tra i 40 e i 64 anni a quella tra i 15 e i 39 anni.

L'Indice di Ricambio della popolazione attiva (IR) è dato dal rapporto tra coloro che presumibilmente dovrebbero uscire dal mercato del lavoro (pop 60-64 anni) e coloro che vorrebbero entrarvi (pop 15-19).

La densità indica il numero di abitanti per Km quadrato residenti su quel territorio.

Tasso di natalità è il rapporto tra il numero dei nati vivi nell'anno e l'ammontare medio della popolazione residente, moltiplicato per 1.000.

Tasso di mortalità è il rapporto tra il numero dei morti nell'anno e l'ammontare medio della popolazione residente, moltiplicato per 1.000.

Tasso di nuzialità è il rapporto tra il numero dei matrimoni nell'anno e l'ammontare medio della popolazione residente, moltiplicato per 1.000.

Il Tasso di fecondità totale (TFT) esprime il numero medio di figli per donna in età feconda (15-49 anni).

In un'ottica generazionale il tasso di fecondità che assicura ad una popolazione la possibilità di riprodursi mantenendo costante la propria struttura è pari a 2,1 figli per donna. È dato dalla somma dei quozienti specifici di fecondità calcolati rapportando, per ogni età feconda (15-49 anni), il numero di nati vivi all'ammontare medio annuo della popolazione femminile.

Bilancio demografico

La **popolazione residente** è costituita dalle persone, di cittadinanza italiana e straniera, aventi dimora abituale nel territorio nazionale anche se temporaneamente assenti.

I nati: viene riportato il numero di nati da residenti nel comune indipendentemente dal luogo in cui sia avvenuta la nascita (in Italia, nello stesso o in altro comune, o all'estero).

I morti: viene riportato il numero dei morti relativi alla popolazione residente indipendentemente dal luogo in cui si sia verificato l'evento (in Italia, nello stesso o in altro comune, o all'estero).

Le **iscrizioni** si distinguono in:

- Iscrizioni da altro comune: numero di persone iscritte per trasferimento di residenza da un altro comune italiano.
- Iscrizioni dall'estero: numero di persone iscritte per trasferimento di residenza dall'estero.
- Iscrizioni per altri motivi: si tratta di iscrizioni dovute non ad un effettivo trasferimento di residenza, ma ad operazioni di rettifica anagrafica. Tra queste sono comprese le iscrizioni di persone erroneamente cancellate per irreperibilità e successivamente ricomparse; le iscrizioni di persone non censite, ma effettivamente residenti.

Le **cancellazioni** si distinguono in:

- Cancellazioni per altro comune: numero di persone cancellate per trasferimento di residenza in altro comune italiano.
- Cancellazioni per l'estero: numero di persone cancellate per trasferimento di residenza all'estero.
- Cancellazioni per altri motivi: si tratta non di effettivi trasferimenti di residenza, ma di cancellazioni dovute a pratiche di rettifica anagrafica. Tra queste sono comprese le persone cancellate perché non risultano residenti in seguito ad accertamenti anagrafici; le persone censite come aventi dimora abituale, ma che non hanno voluto o potuto (per mancanza di requisiti) iscriversi nel registro anagrafico dei residenti del comune nel quale erano state censite.

Il saldo naturale: è la differenza tra il numero dei nati in Italia o all'estero da persone residenti ed il numero dei morti, in Italia o all'estero, ma residenti in Italia.

Il saldo migratorio e per altri motivi: è la differenza tra il numero degli iscritti ed il numero dei cancellati dai registri anagrafici dei residenti

per trasferimento di residenza e per altri motivi.

Famiglia: insieme di persone legate da vincoli di matrimonio, parentela, affinità, adozione, tutela o da vincoli affettivi, coabitanti ed aventi dimora abituale nello stesso comune.

Convivenza: agli effetti anagrafici per convivenza s'intende un insieme di persone normalmente coabitanti per motivi religiosi, di cura, di assistenza, militari, di pena, e simili, aventi dimora abituale nello stesso comune.

Numero medio di componenti per famiglia: è dato dal rapporto tra la popolazione residente in famiglia ed il numero delle famiglie anagrafiche.

Redditi: Le informazioni sui redditi sono tratte dai modelli dichiarativi dei Redditi (730 e CU). Il numero di dichiarazioni corrisponde al numero di contribuenti

Il reddito complessivo è dato dalla somma dei redditi lordi (es. fabbricati, lavoro dipendente, pensione, lavoro autonomo etc...)

I dati sono diffusi annualmente dal Ministero dell'Economia e delle Finanze (MEF) attraverso il catalogo degli open data delle dichiarazioni http://www1.finanze.gov.it/finanze3/analisi_stat/index.php?opendata=yes.

ISTRUZIONE

Definizioni ISTAT al Censimento 2011

Grado di istruzione Si riferisce al più alto titolo di studio conseguito in qualsiasi scuola (pubblica o privata, italiana o straniera, anche all'estero) dalla popolazione residente di 6 anni e più.

Analfabeti sono coloro che hanno dichiarato di non sapere leggere o scrivere.

Alfabeti privi di titoli di studio sono coloro che hanno dichiarato di sapere leggere e scrivere, pur non avendo conseguito la licenza di scuola elementare.

Licenza di scuola elementare corrisponde al completamento del primo grado del sistema scolastico.

Licenza di scuola media inferiore o di avviamento professionale corrisponde al completamento del secondo grado del sistema scolastico e rappresenta la conclusione del primo ciclo di istruzione.

Diploma di scuola secondaria superiore comprende il diploma scolastico di qualifica che si consegue al termine di un ciclo di studi secondari superiori della durata di 2 o 3 anni e il diploma di maturità o esame di Stato che si consegue al termine di un ciclo di studi secondari superiori della durata di 4 o 5 anni.

Diploma terziario del vecchio ordinamento e diplomi AFAM comprendono:

- **Diploma terziario di tipo non universitario** comprende corsi di studi non universitari di varia durata tra cui il Diploma di Accademia di Belle Arti, Danza, Arte Drammatica, ISIA, ecc., Conservatorio (vecchio ordinamento) precedente la riforma del settore AFAM (Legge n.508/99) e il Diploma accademico di Alta Formazione Artistica, Musicale e Coreutica (AFAM) di I e II livello.
- **Diploma universitario (2-3 anni) del vecchio ordinamento** titolo di studio rilasciato al termine di un corso di diploma universitario o conseguito presso Scuole parauniversitarie o Scuole dirette a fini speciali dopo un corso di studi di durata non inferiore a 2 anni e non superiore a 3.

Titoli universitari comprendono:

- **Laurea triennale** titolo di studio che si consegue dopo un corso di studi universitari. Comprende la laurea triennale (di I livello) del nuovo ordinamento.
- **Laurea (4-6 anni) magistrale, specialistica o di vecchio ordinamento** titolo di studio che si consegue dopo un corso di studi universitari. Comprende la laurea (4-6 anni) del vecchio ordinamento, la laurea specialistica o magistrale a ciclo unico del nuovo ordinamento e la laurea biennale specialistica (di II livello) del nuovo ordinamento.
- **Dottorato** si consegue successivamente alla laurea, al termine di un corso di studi e di ricerca personale non inferiore a 3 anni, finalizzato all'approfondimento dell'indagine scientifica e della metodologia di ricerca nel rispettivo settore.

Fonti dei dati sugli iscritti alle scuole statali e non statali sono le schede delle "Rilevazioni dati generali" (ex Rilevazioni Integrative) del Ministero dell'Istruzione, dell'Università e della Ricerca, dell'Anno Scolastico 2016/17, compilate dalle scuole statali e non statali, nei mesi di gennaio e febbraio 2017.

Scuola statale - Per scuola statale si intende una scuola gestita dallo Stato.

Scuola non statale - Per scuola non statale si intende una scuola non gestita dallo Stato. A seconda della natura dell'ente gestore si suddivide in pubblica e privata. Si parla di scuola non statale pubblica quando il gestore è il Comune, la Provincia o la Regione e di scuola non statale privata quando i gestori sono enti privati laici o religiosi.

Scuola pubblica - È definita dall'insieme della scuola statale e della scuola non statale pubblica.

Glossario

Scuola paritaria – Le scuole paritarie sono scuole non statali, pubbliche o private che, in base ai requisiti previsti dalla legge 62/2000, hanno richiesto e ottenuto dal Ministero la parità e, pertanto, possono rilasciare titoli di studio come le scuole statali. Condizione essenziale per conseguire la parità è quella di conformarsi agli ordinamenti scolastici vigenti.

Istituti comprensivi – Gli istituti comprensivi sono l'aggregazione di scuole dell'infanzia, di scuole primarie e secondarie di I grado, costituiti per garantire la permanenza di scuole che non raggiungono, da sole o unificate con scuole dello stesso grado, dimensioni ottimali (di norma da 500 a 900 alunni).

(D.P.R. 20 marzo 2009, n. 81 – riorganizzazione della rete scolastica)

Istituti di istruzione secondaria superiore (I.I.S.) – Gli istituti di istruzione secondaria superiore sono nati dall'unificazione di istituti che erogano diverse tipologie di corsi. Tali scuole vengono costituite per assicurare la necessaria varietà dei percorsi formativi per la domanda di istruzione espressa dalla popolazione scolastica. (D.P.R. 20 marzo 2009, n. 81 – riorganizzazione della rete scolastica).

ECONOMIA

Depositi: accolta di soggetti non bancari sotto forma di depositi a risparmio liberi e vincolati, buoni fruttiferi, certificati di deposito, conti correnti liberi e vincolati.

Impieghi: finanziamenti erogati dalle banche a soggetti non bancari. L'aggregato comprende: rischio di portafoglio, scoperti di conto corrente, finanziamenti per anticipi, mutui, anticipazioni non regolate in conto corrente, riporti, sovvenzioni diverse non regolate in conto corrente, prestiti su pegno, prestiti contro cessioni di stipendio, cessioni di credito, impieghi con fondi di terzi in amministrazione, altri investimenti finanziari, sofferenze, effetti insoluti e la protesto di proprietà.

Impresa: unità giuridico-economica che produce beni e servizi destinabili alla vendita e che, in base alle leggi vigenti o a proprie norme statutarie, ha facoltà di distribuire i profitti realizzati ai soggetti proprietari, siano essi privati o pubblici.

Unità locale: secondo la definizione ISTAT, unità locale è l'impianto (o corpo di impianti) situato in un dato luogo e variamente denominato (stabilimento, laboratorio, negozio, ristorante, albergo, bar, ufficio, studio professionale, ecc.) in cui viene effettuata la produzione o la distribuzione di beni o la prestazione di servizi.

Addetto: persona occupata in un'attività giuridico economica, come lavoratore indipendente o dipendente. Comprende il titolare dell'impresa partecipante direttamente alla gestione, i cooperatori, i coadiuvanti familiari del titolare che prestano lavoro manuale senza una prefissata retribuzione contrattuale, i dirigenti, quadri, impiegati, operai e apprendisti.

Macro settore di attività economica (Ateco 2007)

Agricoltura: A-Agricoltura, silvicoltura e pesca

Industria in senso stretto: B-estrazione di minerali da cave e miniere; C- attività manifatturiere; D -fornitura di energia elettrica, gas, vapore e aria condizionata; E- fornitura di acqua, reti fognarie, attività di gestione dei rifiuti e risanamento.

Costruzioni: F-costruzioni

Commercio: G- commercio all'ingrosso e al dettaglio; riparazione di autoveicoli e moto-cicli

Pubblici esercizi: I-attività dei servizi di alloggio e ristorazione

Altri servizi: H-trasporto e magazzinaggio, J-servizi di informazione e comunicazione, K-attività finanziarie e assicurative, L-attività immobiliari, M-attività professionali, scientifiche e tecniche, N- noleggio, agenzie di viaggio, servizi di supporto alle imprese, O-amministrazione pubblica e difesa, assicurazione sociale obbligatoria, P-istruzione, Q-sanità e assistenza sociale, R-attività artistiche, sportive, di intrattenimento e divertimento, S-altre attività di servizi, T-attività di famiglie e convivenze, U- organizzazioni ed organismi extraterritoriali.

MERCATO DEL LAVORO

Isritti ai Centri per l'Impiego

Il dato mostra le persone domiciliate nel comune e iscritte al Centro per l'Impiego di competenza alla data di rilevazione. La condizione di iscritto è attribuita a coloro che hanno reso la Dichiarazione di immediata disponibilità al lavoro (DID) e che alla data della rilevazione si trovano in uno "stato di disoccupazione".

Allo stato attuale, con l'entrata in vigore delle nuove norme che regolano lo stato di disoccupazione (dal 24 settembre 2015 è entrato in vigore il D.Lgs. 150/2015), è in atto la verifica della conservazione dello stato di iscritto per coloro che si trovano in una condizione differente dalle seguenti: privo di lavoro in cerca di occupazione, occupato con rapporti di durata fino a 6 mesi, occupato iscritto alla lista di cui alla Legge n. 68 del 1999 con reddito entro i limiti previsti. Per approfondimenti: <http://www.provincia.cremona.it/lavoro/>

Avviamenti e cessazioni

I dati analizzano i flussi derivanti dalle comunicazioni obbligatorie relative ai rapporti di lavoro (COB) che le aziende inviano ai Centri Per l'Impiego provinciali.

Avviamento: instaurazione di un rapporto di lavoro tra un individuo e un datore di lavoro.

Cessazione: termine del rapporto di lavoro tra un individuo e un datore di lavoro.

Tipi di contratti di lavoro:

- **Tempo indeterminato:** rapporto di lavoro subordinato di durata non predefinita.
- **Tempo determinato:** rapporto di lavoro subordinato di durata predefinita. Al termine del periodo può essere prorogato fino al massimo di 36 mesi. Può essere stipulato anche per la sostituzione di lavoratori assenti nei casi previsti dalla legge.
- **Apprendistato:** rapporto di lavoro subordinato a tempo indeterminato finalizzato alla formazione e l'occupazione dei giovani nel quale è previsto un periodo formativo iniziale di durata variabile (età massima 29 anni a seconda del CCNL e della qualifica da acquisire). Al termine del periodo formativo iniziale il rapporto prosegue a tempo indeterminato.
- **Interinale/Somministrazione di lavoro:** contratto, a tempo determinato o indeterminato, stipulato con una agenzia di somministrazione autorizzata che invia i dipendenti presso un soggetto terzo, l'utilizzatore, per svolgere la propria attività nell'interesse e sotto la direzione e controllo dell'utilizzatore.
- **Intermittente/Chiamata:** rapporto di lavoro subordinato, a tempo determinato o indeterminato, dove il lavoratore è a disposizione di un datore di lavoro che ne richiede la prestazione lavorativa in modo discontinuo.
- **Lavoro domestico:** è la tipologia per colf e badanti. Può essere a tempo determinato o a tempo indeterminato.
- **Contratto di agenzia:** rapporto di lavoro stipulato tra due soggetti, dove uno assume stabilmente l'incarico di promuovere (l'agente), per conto dell'altra (il preponente), verso retribuzione, la conclusione di contratti in una zona determinata. Può essere a tempo determinato o a tempo indeterminato.
- **Parasubordinato:** contratti di lavoro che hanno sia caratteristiche di lavoro autonomo e sia di lavoro subordinato, come, ad esempio: lavoro occasionale, lavoro a progetto (non più stipulabile dal 25/06/2015), collaborazione coordinata e continuativa, associazione in partecipazione (non più stipulabile dal 25/06/2015).
- **Lavoro autonomo nello spettacolo:** rapporto di natura autonoma nell'ambito dello spettacolo ma soggetto all'obbligo di comunicazione come per i rapporti di natura subordinata.
- **Tirocinio:** consiste in un periodo di formazione presso un soggetto ospitante per l'acquisizione di nuove competenze professionali da parte di inoccupati e/o disoccupati per un loro inserimento o reinserimento nel mercato del lavoro. Non è un rapporto di lavoro subordinato.
- **Altro tipologie soggette a comunicazione:** lavoro o attività socialmente utile, contratti di borsa lavoro e altre work experiences.

AMBIENTE

PM10: particolato formato da particelle inferiori a 10 micron (μm = centesimo di millimetro), cioè polvere inalabile, ovvero in grado di penetrare nel tratto respiratorio superiore (naso e laringe). Il valore massimo consentito su base annua è 40 mg/mc. Il valore misura la media del valore del PM10 su un anno.

TURISMO

Arrivi: numero di clienti ospitati nelle strutture ricettive nel periodo considerato.

Presenze: numero di notti trascorse dai clienti negli esercizi ricettivi.

Giorni di permanenza media: rapporto tra presenze turistiche e arrivi turistici

SICUREZZA STRADALE E VIABILITÀ

Indice di lesività (incidenti stradali): feriti per 100 incidenti con infortunati.

Indice di mortalità (incidenti stradali): morti per 100 incidenti con infortunati.

Ringraziamenti

La presente pubblicazione è stata realizzata dall'Ufficio Statistica e Censimenti del Comune di Cremona, dall'Ufficio Statistica della Provincia di Cremona e dall'Ufficio Statistica e Studi della CCIAA di Cremona. In particolare hanno collaborato alla redazione:

Comune di Cremona: Mario Vescovi, Fabio Guerrini, Miriam Lena, Rossana Mantovani, Luciana Camozzi, Sara Generali

Provincia di Cremona: Michela Dusi

CCIAA Cremona: Enrico Maffezzoni

Si ringraziano tutti i Settori e Servizi Comunali, in particolare il servizio ICT (Information and Communication Technologies) ed i referenti di Enti, Istituzioni, Associazioni, Organi dello Stato, che hanno fornito i dati necessari ed hanno contribuito alla realizzazione dell'annuario statistico.

L'annuario statistico è consultabile sul sito

www.comune.cremona.it (Dati statistici di Cremona - Annuario Statistico)

Al fine di favorire la diffusione e l'utilizzazione dei dati, è consentita la riproduzione parziale o totale del presente volume con citazione della fonte.

Assessora alla Trasparenza e Vivibilità Sociale

Delegata ai Servizi Demografici e Statistici:

Rosita Viola

Dirigente Unità di Staff Economico Finanziario, Fiscalità, Demografici e Statistica:

Mario Vescovi

Posizione Organizzativa Servizi Demografici e Statistica:

Miriam Lena

Ufficio Statistica e Censimenti del Comune di Cremona

Corso Vittorio Emanuele 42 - Piano terra

26100 Cremona CR

Tel. 0372 407650 - 407609 - Fax 0372 407399

statistica@comune.cremona.it

Referenti dell'Ufficio:

Rossana Mantovani e Luciana Camozzi

Grafica: Fenti Giovanna, Visualgio

Pubblicazione: dicembre 2018
