

CONSIGLIO PROVINCIALE DI CREMONA

Estratto dal verbale delle deliberazioni assunte nell'adunanza del 12/10/2022

DUP E BILANCIO 2022-2024: OPERAZIONI DI VARIAZIONE EX ART. 175 TUEL

L'anno duemilaventidue, questo giorno dodici del mese di ottobre alle ore 17:15 in Cremona, nella sala del Consiglio della Provincia si è riunito, a seguito di convocazione del Presidente, il Consiglio Provinciale con l'intervento dei Sigg.:

	Presenti	Assenti
Bassi Jacopo	X	-
Bibiani Palmiro Angelo	X	-
Dioli Ilaria	X	-
Gagliardi Giovanni	X	-
Genzini Silvia	X	-
Gorlani Matteo	X	-
Patelli Valeria	X	-
Raglio Filippo	X	-
Rossoni Giovanni	X	-
Signoroni Paolo Mirko	X	-
Sisti Alberto	-	X
Vappina Fabrizio	X	-
Zabert Attilio Paolo	X	-

Presenti n. 12 Assenti n. 1

Assiste il Segretario Generale della Provincia Avv. Carmelo S. Fontana che cura la verbalizzazione del presente atto.

Il Presidente, constatando che gli intervenuti costituiscono il numero legale, dichiara aperta la seduta ed invita il consiglio alla trattazione degli oggetti posti all'ordine del giorno.

All'appello iniziale risultano presenti il Presidente e n. 11 Consiglieri. Assenti n. 1 Consigliere (Sisti) e in tal numero rimangono fino al termine della seduta alle ore 18.00.

Il Presidente procede all'illustrazione della proposta in oggetto

IL CONSIGLIO PROVINCIALE

DECISIONE

- 1) procede all'aggiornamento del DUP 2022/2024 (allegato 6 alla proposta deliberativa), apportando modifiche alla SES, alla SEO e ai seguenti allegati: allegato 2 -mezzi di finanziamento titolo II, allegato 3: programma triennale delle opere pubbliche ed elenco annuale, allegato 4 – programma biennale degli acquisti di forniture e servizi 2022-2023, allegato 5 – analisi delle necessità finanziarie e strutturali per l'espletamento dei programmi ricompresi nelle varie missioni: cronoprogrammi opere pubbliche, allegato 6 - tabella relativa alle risorse vincolate;
- 2) procede alle variazioni del bilancio di previsione dell'esercizio 2022-2024 come risulta dagli allegati prospetti (sub da 1 a 3) relativamente alle operazioni indicate nel presente atto, sia in competenza per gli esercizi 2022, 2023 e 2024 che in cassa per il solo esercizio 2022;
- 3) conferma il permanere degli equilibri del bilancio 2022-2024, in termini di competenza così come confermato dal prospetto sub "4" e sub"5" allegato alla presente deliberazione;
- 4) conferma alla data odierna l'applicazione di quote di avanzo di amministrazione 2021 per complessivi euro 12.048.655,31, di cui, per quanto concerne la spesa di parte corrente sono applicate quote di avanzo vincolato per € 4.242.555,15 e quote di avanzo disponibile per euro 3.784.498,55 per quanto concerne la spesa per investimenti sono applicate quote per € 4.021.601,61 come meglio dettagliato nella sezione "motivazioni";
- 5) verifica che il fondo di cassa finale presunto al 31/12 a seguito della presente variazione è determinato in € 10.287.534,48, nel rispetto del permanere degli equilibri tra incassi e pagamenti;
- 6) attesta che il fondo di riserva per spese obbligatorie è previsto per l'esercizio 2022 in euro 221.200,45 mentre per le annualità 2023 e 2024 lo stanziamento ammonta ad euro 230.000,00;
- 7) conferma la determinazione del fondo pluriennale vincolato al 31/12/2021 (di seguito FPV) nel bilancio 2022-2024 ripreso alla data del 01/01/2022 in €. 8.100.583,38, di cui €. 2.604.452,00 parte corrente ed €. 5.496.131,38 parte in conto capitale per l'annualità 2022, dando atto che è così determinato il FPV di parte corrente in € 625.033,26 per l'esercizio 2023 ed in € 521.330,18 per il 2024;
- 8) evidenzia che è stato acquisito il necessario parere dal Collegio dei Revisori dei Conti (allegato 7).

Con votazione separata dichiara immediatamente eseguibile la presente deliberazione, ai sensi dell'art. 134, 4° comma, del D.Lgs 18 agosto 2000 n. 267 al fine di procedere celermente con i successivi adempimenti conseguenti.

MOTIVAZIONI

Con deliberazione del Consiglio provinciale n.43 del 15 dicembre 2021 è stato approvato il DUP 2022-2024 il bilancio armonizzato di previsione 2022-2024, e i relativi allegati, ai sensi del D.Lgs. n. 118/2011 e s.m.i. Nel bilancio di previsione è stato esposto separatamente l'andamento delle entrate e delle spese riferite ad un orizzonte temporale del triennio 2022-2024; il bilancio è stato elaborato in termini di competenza finanziaria e di cassa con riferimento al primo esercizio e in

termini di sola competenza finanziaria per gli esercizi successivi, così come previsto dai principi contabili inerenti l'armonizzazione. Il bilancio di previsione finanziario è almeno triennale. Le previsioni riguardanti il primo esercizio costituiscono il bilancio di previsione finanziario annuale. Ai sensi dell'art 175 del TUEI si procede alla variazione del bilancio di previsione 2022-2024 in competenza e per il solo esercizio 2022 anche delle dotazioni di cassa al fine di procedere all'accertamento di dette maggiori somme o alla previsione di nuove spese non previste in sede di redazione del bilancio 2022-2024 per adeguarlo alle nuove necessità dei settori per l'esercizio dei propri compiti istituzionali.

Con la presente deliberazione si aggiorna il DUP 2022/2024, sia per la parte SES e SeO con riferimento agli atti di revisione della struttura organizzativa dell'Ente a seguito della deliberazione del Presidente n. 125 del 27 luglio 2022, oltre ad aggiornare gli allegati:

2 - mezzi di finanziamento titolo II,

3 - programma triennale delle opere pubbliche ed elenco annuale,

4 - programma biennale degli acquisti di forniture e servizi 2022-2023,

5 - analisi delle necessità finanziarie e strutturali per l'espletamento dei programmi ricompresi nelle varie missioni: cronoprogrammi opere pubbliche,

6 - tabella

relativa alle risorse vincolate;

rispetto alle richieste presentate dai settori, con particolare riferimento alla presentazione di progettazioni sui fondi PNRR, meglio descritte nella presentazione delle variazioni al bilancio 2022/2024 che seguono:

SETTORE LAVORO E FORMAZIONE

Anno 2023 e 2024

Creazione del capitolo di fondo pluriennale vincolato annualità 2022 di euro 58.773,26 con destinazione di euro 50.377,08 nell'esercizio 2023 e euro 8.396,18 nell'esercizio 2024 finalizzato a azioni di sistema orientamento con Piano finanziario relativo a trasferimenti correnti a istituzioni sociali private della Missione 15, Programma 03.

Anno 2023

Aumento dello stanziamento di euro 102.892,08 del Capitolo E 1951 "Contributo Regione Lombardia per l'inserimento lavorativo delle persone disabili -Fondo 2021" con contestuale aumento di pari importo del Capitolo U 32023 "Azioni di sistema per l'inserimento lavorativo delle persone disabili -Azione di sistema cittadinanza digitale".

Aumento dello stanziamento di euro 51.578,42 del capitolo E 1951 "Contributo Regione Lombardia per l'inserimento lavorativo delle persone disabili fondo 2021" e contestuale aumento dello stanziamento di pari importo del capitolo U32024 "Azioni di sistema per l'inserimento lavorativo delle persone disabili -progetto autismo".

Aumento dello stanziamento di euro 35.529,50 del capitolo E 1951 "Contributo Regione Lombardia per l'inserimento lavorativo delle persone disabili fondo 2021" e contestuale costituzione del nuovo capitolo U32043 "Azioni di sistema per l'inserimento lavorativo delle persone disabili -progetto LIS" per euro 35.529,50.

Aumento dello stanziamento di euro 1.877,97 sulla risorsa E1950 "Contributo Regione Lombardia per l'inserimento lavorativo delle persone disabili-fondo 2020" e contestuale costituzione del collegato capitolo U 32044 "Azioni di sistema per l'inserimento lavorativo delle persone disabili-progetto LIS" con uguale stanziamento.

Aumento dello stanziamento del Capitolo E 1951 "Contributo Regione Lombardia per l'inserimento lavorativo delle persone disabili Fondo 2021" di euro 30.000,00 e contestuale aumento di pari importo del collegato Capitolo U 32020 "Interventi per l'inserimento lavorativo delle persone disabili- prestazioni professionali per assistenza tecnica".

Aumento dello stanziamento di euro 13.377,97 del capitolo U32020 "Interventi per l'inserimento lavorativo delle persone disabili- prestazioni professionali per assistenza tecnica" con riduzione di pari importo del capitolo U 32021 "Intervento per l'inserimento lavorativo delle persone disabili-servizi" collegati entrambi alla Risorsa E.1951.

Aumento dello stanziamento del capitolo E 1950"Contributo Regione Lombardia per l'inserimento lavorativo delle persone disabili -fondo 2020" di euro 120.000,00 e contestuale aumento di pari importo del collegato Capitolo U 32000/00 "Interventi per l'inserimento lavorativo delle persone disabili-prestazioni professionali assistenza tecnica".

Anno 2022

Creazione di un nuovo capitolo in U 25555/00 di euro 10.431,19 "Azioni di sistema per l'inserimento lavorativo delle persone disabili -Progetto LIS" con recupero di detto importo dal capitolo U 25554/00 finanziati con avanzo d'amministrazione vincolato.

Tutti i capitoli sono collegati alla Missione 15-Programma 03, le variazioni sono necessarie per l'attuazione del Piano provinciale per il sostegno e l'inserimento lavorativo delle persone disabili, nelle annualità 2022-2023-2024, in coerenza con le indicazioni di Regione Lombardia.

Anno 2022

Aumento dello stanziamento del capitolo U36892/00 "Acquisto software per uffici mercato del lavoro" per euro 10.000,00 con recupero di pari importo dal capitolo U.36861 entrambi collegati al capitolo E. 7771 finanziato da Regione Lombardia.

Istituzione di un nuovo capitolo U 32045 "Interventi per il potenziamento dei Centri per l'impiego " con uno stanziamento di euro 21.435,74 con riduzione di pari importo del Capitolo U 32006; entrambi i capitoli in Uscita sono collegati alla risorsa E1948.

Anno 2022 e 2023

Istituzione della nuova risorsa E 1952 "Contributo Regione Lombardia per organizzazione procedure di concorsi -Uffici mercato del lavoro" per euro 100.000,00 in entrambe le annualità con collegamento al capitolo U 32046 "Organizzazione procedure di concorsi -uffici mercato del lavoro -servizi" per pari importi.

I capitoli sono collegati alla Missione 15 Programma 01. Le variazioni sono necessarie per l'attuazione delle procedure di concorso per l'attuazione del Piano regionale di potenziamento dei Centri per l'impiego.

Anno 2022 e 2023

Creazione di un nuovo capitolo U 25556/00 di euro 17.472,00 " Interventi per il potenziamento dei Centri per l'impiego -incarichi di lavoro autonomo " con riduzione del capitolo U 25549/00 di pari importo finanziato da avanzo d'amministrazione corrente vincolato.

Si provvede alla costituzione del FPV di euro 8.736,00 e nell'esercizio 2023 si applica sul capitolo 25556/00 l'importo di euro 8.736,00.

Anno 2022

Istituzione di un nuovo capitolo U 25557/00 "Interventi per promuovere l'inserimento lavorativo di soggetti svantaggiati nel progetto Restart 3.0" per euro 2.100,00 con riduzione di pari importo del capitolo U 25546/00 finanziato con avanzo d'amministrazione corrente vincolato.

Tutti i capitoli sono collegati alla Missione 15 Programma 03. Le variazioni proposte servono per l'attuazione del Piano regionale di potenziamento Centri per l'impiego e delle politiche attive del lavoro, previste dalla normativa vigente.

Anno 2022

S'incrementano di complessivi euro 1.772,00 i capitoli 31192 e 31193 con risorse provinciali riguardanti l'indennità spettante alla Consigliera Provinciale di Parità effettiva prevista dalla Deliberazione n. 148/U del 7.10.2021 della Conferenza Unificata nella Missione 15, Programma 03 obiettivo operativo 03.

SETTORE INFRASTRUTTURE STRADALI, PATRIMONIO ED EDILIZIA SCOLASTICA, PORTO E PROTEZIONE CIVILE

INFRASTRUTTURE STRADALI

Anno 2022 - 2023 - 2024

-Istituzione capitolo E 8001 e Capitolo U36458/00 di euro 600.000,00 nell'annualità 2024 quale Contributo Regione Lombardia per progetto realizzazione della variante tra il Comune di Palazzo Pignano e il Comune di Torlino Vimercate sulla SP. 71 Scannabue - Vailate DGR 6047/2022.

-Riduzione nell'annualità 2023 e contestuale aumento dello stanziamento dell'annualità 2022 perché Regione Lombardia ha già erogato l'intera somma, per euro 175.000,00 Capitolo E.8015 Capitolo U36473 riguardante acquisto attrezzature tecnologiche e strumentazioni per prevenire fenomeno di littering sulle aree provinciali.

-Aumento sull'annualità 2022 di euro 70.000,00 dello stanziamento del Capitolo E.7119/00 e creazione del collegato nuovo capitolo U34155/00 di pari importo per proventi alienazioni macchinari finalizzato all'acquisto di nuovi veicoli.

-Riduzione nell'annualità 2023 e contestuale aumento dello stanziamento dell'annualità 2022, per euro 110.000,00 Capitolo E.7992/00 - Capitolo U36447 riguardante l'accelerazione dei lavori su SS.PP13-84-415, con pagamenti dei SAL all'Impresa nell'annualità 2022 rispetto al cronoprogramma precedente che riportava l'anno 2023, finanziati da Regione Lombardia (Piano Marshall).

-Riduzione nell'annualità 2023 e contestuale aumento dello stanziamento dell'annualità 2022, per euro 90.000,00 Capitolo E.7997/00 - Capitolo U36448 riguardante l'accelerazione dei lavori su SS.PP50-83-85, con pagamenti dei SAL all'Impresa nell'annualità 2022 rispetto al cronoprogramma precedente che riportava l'anno 2023, finanziati da Regione Lombardia (Piano Marshall).

-Riduzione nell'annualità 2023 e contestuale aumento dello stanziamento dell'annualità 2022, per euro 110.000,00 Capitolo E.7998/00 - Capitolo U36449 riguardante l'accelerazione dei lavori su SS.PP.48-53-472, con pagamenti dei SAL all'Impresa nell'annualità 2022 rispetto al cronoprogramma precedente che riportava l'anno 2023, finanziati da Regione Lombardia (Piano Marshall).

-Riduzione nell'annualità 2023 e contestuale aumento dello stanziamento dell'annualità 2022, per euro 90.000,00 Capitolo E.7999/00 - Capitolo U36450 riguardante l'accelerazione dei lavori su SS.PP.21-86, con pagamenti dei SAL all'Impresa nell'annualità 2022 rispetto al cronoprogramma precedente che riportava l'anno 2023, finanziati da Regione Lombardia (Piano Marshall).

-Istituzione Capitolo E7445/00 collegato Capitolo U36503/00 anno 2022 per euro 17.936,41 Ministero infrastrutture trasporti e mobilità sostenibile compensazioni art. 26 DL.50/2022 per lavorazioni eseguite e contabilizzate dallo 01/1/2022 al 31/07/2022 progetto posa barriere di sicurezza Favini Costruzioni SRL.

-Azzeramento dello stanziamento annualità 2022 del Capitolo E.7444/00 e collegato Capitolo U36501 di euro 92.186,32 da MIMS per compensazioni 2 semestre 2021 perché non dovute.

Sono state individuate economie di spesa su alcuni interventi o maggiori entrate finalizzate:

a) Istituzione del capitolo U36556/00 annualità 2022 di euro 15.000,00 assegnazione al Comune di Tornata per realizzazione pista ciclabile lungo la SP 77 e riqualificazione della stessa.

b) Istituzione del capitolo 27233/00 annualità 2022 di euro 1.428,37 per compensazione a impresa DeCarli srl, lavorazioni del 2° semestre 2021 riguardante l'IVA dovuta ai sensi della Risoluzione Agenzia delle Entrate n. 39/E.

c) Istituzione del capitolo 36431/00 annualità 2022 di euro 3.946,01 per compensazione prezzi dallo 01/01/2022 al 31/07/2022, appalto posa barriere di sicurezza anno 2021, riguardante l'IVA dovuta ai sensi della Risoluzione Agenzia delle Entrate n. 39/E.

PATRIMONIO ED EDILIZIA SCOLASTICA

Anno 2022

E' pervenuta dal Ministero dell'Interno nota riguardante lo scorrimento della graduatoria dei progetti ammissibili al contributo per gli incarichi di progettazione definitiva ed esecutiva.

- a) IIS. Stanga di Cremona per costruzione nuova palestra con candidatura al **PNRR** - Incarico di progettazione definitiva ed esecutiva per euro 261.085,00 Capitolo E.7452 e Capitolo U.35559.
- b) IIS. Sraffa di Crema per costruzione nuova palestra con candidatura al **PNRR** - Incarico professionale di progettazione definitiva e esecutiva per euro 399.168,00 Capitolo E7453 e Capitolo U.35560.

Anno 2023 e 2024

- Istituzione Capitolo E7446 e Capitolo U35553 di euro 400.000,00 di cui euro 80.000,00 nell'annualità 2023, euro 320.000,00 nell'annualità 2024, da Ministero Istruzione per progetto "Palazzo Stanga Trecco di Cremona interventi urgenti di sistemazione delle facciate e per messa in sicurezza edificio".
- Istituzione Capitolo E 7447 e Capitolo 35554 di euro 3.775.000 di cui euro 755.000,00 nell'annualità 2023, euro 3.020.000,00 nell'annualità 2024 da Ministero Istruzione risorse **PNRR** progetto "IIS TORRIANI di Cremona lavori di demolizione delle officine ex fonderia e ricostruzione a usi laboratori e aule didattiche" .
- Istituzione Capitolo E 7448 e Capitolo 35555 di euro 4.200.000,00 di cui euro 840.000,00 nell'annualità 2023, euro 3.360.000,00 nell'annualità 2024, da Ministero Istruzione risorse **PNRR** progetto "IIS SRAFFA di Crema realizzazione nuova palestra".
- Istituzione Capitolo E 7449 e Capitolo 35556 di euro 2.500.000,00 di cui euro 500.000,00 nell'annualità 2023, euro 2.000.000,00 nell'annualità 2024, da Ministero Istruzione risorse **PNRR** progetto "IIS STANGA di Cremona realizzazione nuova palestra".
- Istituzione Capitolo E 7450 e Capitolo 35557 di euro 63.228,70 di cui euro 33.228,70 nell'annualità 2023, euro 30.000,00 nell'annualità 2024, da Ministero Infrastrutture e Mobilità sostenibile incarico professionale progettazione definitiva ed esecutiva dell'intervento facciate e messa in sicurezza su Palazzo Stanga-Trecco".
- Istituzione Capitolo E 7451 e Capitolo 35558 di euro 193.270,68 di cui euro 93.270,68 nell'annualità 2023, euro 100.000,00 nell'annualità 2024, da Ministero Infrastrutture e Mobilità sostenibile incarico professionale progettazione definitiva ed esecutiva dell'intervento IIS TORRIANI di Cremona lavori di demolizione delle officine ex fonderia e ricostruzione a usi laboratori e aule didattiche" .

Anno 2022

Su alcuni capitoli in uscita il Dirigente del Patrimonio ha segnalato risparmi per euro 61.619,17 da indirizzare a maggiori spese manifestatisi in quest'ultimo scorcio d'esercizio non più rinviabili.

- Capitolo U13404/00 aumento dello stanziamento per euro 5.810,00 per canone annuo immobile di corso V. Emanuele n. 28 Cremona;
- Capitolo U16650/00 aumento dello stanziamento di euro 40.000,00 per interventi vari presso Istituti scolastici;
- Capitolo 16418/00 impinguamento dello stanziamento di euro 10.809,17 a maggiore copertura dell'aumento energetico per riscaldamento immobile Opera Pia Sant'Angelo di Cremona in uso scolastico;
- Capitolo 16470/00 in aumento dello stanziamento di euro 5.000,00 per incarico professionale aggiornamento catastale del piano terra Immobile di Via Manzoni a Cremona.

Anno 2022-2023-2024

-Istituzione Capitolo E.5536 e Capitolo U. 16675/00 di euro 20.000,00 nell'annualità 2022 e euro 40.000,00 sia nell'annualità 2023 sia nell'annualità 2024 riguardante il rimborso forfettario da parte ATS sub comodatario a Palazzo Ghisalberti di Cremona finalizzato al pagamento delle utenze (gas).

-Istituzione Capitolo E.5537 e Capitolo U. 16676/00 di euro 15.000,00 nell'annualità 2022 e euro 100.000,00 sia nell'annualità 2023 sia nell'annualità 2024 riguardante il rimborso forfettario da parte Ufficio Scolastico Provinciale sub comodatario a Palazzo Ghisalberti di Cremona finalizzato al pagamento delle utenze (gas).

PORTO

Anno 2022

Aumento della previsione entrata Capitolo 7791/00 di euro 10.329,63 "Regione Lombardia per sviluppo e potenziamento sistema idroviario padano veneto porto di Cremona" e collegato Capitolo U.35842/00 " Porto canale di Cremona. Intervento di sviluppo e potenziamento del sistema idroviario padano-veneto lavori di miglioramento del patrimonio immobiliare regionale". Quest'ultimo capitolo è poi impinguato di euro 2.812,63 con riduzione dello stanziamento del Capitolo U35846, finanziato da Regione Lombardia.

PROTEZIONE CIVILE

Anno 2022

-Aumento dello stanziamento del capitolo U31745/42 "Formazione volontari protezione civile" di euro 7.000,00; e aumento dello stanziamento del capitolo U31812/00 "IRAP su compensi relatori corsi di formazione volontari protezione civile" di euro 700,00; con reperimento delle risorse di complessive euro 7.700,00 dal capitolo U31927/00 "convenzioni con organizzazioni di volontariato di protezione civile" finanziato con risorse correnti provinciali.

-Istituzione del capitolo U37547/00 "Acquisto periferiche per l'attività di protezione civile" quali stampanti per il modulo segreteria della colonna mobile per euro 5.000,00 con risorse regionali precedentemente allocate sul capitolo U37545/00.

Anno 2022-2023-2024

-Aumento dello stanziamento del Capitolo E7782/00 "Trasferimento da parte della Regione Lombardia per attività della colonna mobile " per euro 315.076,05 nell'annualità 2022, per euro 315.208,66 nell'annualità 2023; mentre nell'annualità 2024 l'aumento è di euro 210.139,12 collegati per pari importi al capitolo U37531/00 " Acquisizione beni ed attrezzature per l'attività della colonna mobile provinciale"

-Aumento dello stanziamento Capitolo E2004/00 "Regione Lombardia trasferimento per mantenimento colonna mobile protezione civile" per euro 27.804,88 sia nell'annualità 2022, annualità 2023, annualità 2024 e aumento del capitolo collegato U31882/00 "Manutenzione mezzi di protezione civile" per euro 20.804,88 annualità 2022, mentre euro 27.804,88 sia nell'annualità 2023 sia in quella 2024. S'istituisce nell'annualità 2022 per euro 7.000,00 il capitolo U31954/00 "Manutenzione beni e attrezzature di protezione civile".

POLIZIA LOCALE

Anno 2022

- Aumento dello stanziamento di euro 6.000,00 capitolo U13822/00 "Accesso banche dati" con reperimento delle risorse dal capitolo U13806/00.

- Aumento dello stanziamento di euro 5.000,00 capitolo U13432/00 "spese funzionamento polizia locale -notifiche" con reperimento delle risorse dal capitolo 13455/00.

- S'istituisce un nuovo capitolo U38204/00 "Installazione nuova postazione fissa, intervento straordinario di rimozione e installazione " per euro 5.000,00 con reperimento risorse dal Capitolo U13441/00.

- Istituzione di un nuovo capitolo U13835/00 "Servizi di assistenza, manutenzione o noleggio di postazioni fisse contributo ANAC" per euro 375,00 con recupero risorse dal Capitolo 13817/00.

SETTORE SERVIZI INTERNI, TURISMO E CULTURA, PROGETTI SPECIALI PER LA PROMOZIONE DEL TERRITORIO.

Anno 2022

-Istituzione dei capitoli E759/00 e U13345/00 "Trasferimento da parte del Ministero per l'innovazione e transizione digitale **PNRR** Missione 1-Investimento 1.4 Misura 1.4.4. finanziato dall'Unione europea Nextgenerationeu" finalizzato ai servizi per i sistemi e relativa manutenzione per l'importo di euro 14.000,00.

SETTORE AMBIENTE E TERRITORIO

Anno 2022.

-Aumento dello stanziamento del capitolo E4212 " Oneri d'istruttoria per verifiche di VIA" di euro 15.000,00 e contestuale aumento del collegato capitolo U31789 "espletamento delle funzioni sulla valutazione di impatto ambientale".

-Istituzione del capitolo U38232/00 per euro 74,63 "Interventi di recupero e riqualificazione del patrimonio esistente nella riserva naturale Naviglio di Melotta" per incremento dell'aliquota degli oneri per la cassa di previdenza degli agronomi passata dal 2% al 4% riguardante un incarico professionale.

SETTORE RISORSE UMANE, SERVIZI TRASVERSALI E PROGETTI EUROPEI

Anno 2022

-Aumento dello stanziamento del Capitolo U31710/11 "Oneri derivanti dall'applicazione della Legge n. 336/70" di euro 5.000,00 mediante riduzione di pari importo del Capitolo 24065/00 "Contributi personale settore infrastrutture strade".

-Aumento dello stanziamento del capitolo U16424/00 "Oneri per prestazioni di servizi istituti scolastici di competenza provinciale" di euro 11.160,00 per trasloco Ufficio scolastico provinciale con reperimento delle risorse su alcuni capitoli diversi correnti riguardanti il PEG del settore.

-Aumento dello stanziamento del Capitolo U14805/00 " spese per il funzionamento delle commissioni di concorso" per euro 3.880,22 con reperimento delle risorse sui capitoli riguardanti gli assegni familiari in riduzione.

-Aumento del Capitolo d'entrata 5511 " Oneri recupero telefoni cellulari " con uno stanziamento di euro 97,60 e contestuale capitolo d'uscita collegato 15836/00 per pari importo.

-Aumento del capitolo U13330/00 "Acquisto valori bollati" per euro 2.000,00 con reperimento di pari risorse sul capitolo 13310/21.

SETTORE RISORSE ECONOMICHE E FINANZIARIE

Anno 2022

-Aumento degli stanziamenti dei capitoli riguardanti le utenze di energia elettrica, acqua - gas, per edifici scolastici, viabilità e uffici provinciali per un totale di euro 34.800,00 mediante reperimento di risorse su alcuni capitoli di PEG già assegnati al settore .

-Variazione degli stanziamenti di alcuni capitoli riguardanti le rate di ammortamento dei mutui in scadenza nel 2 semestre 2022.

-Adeguamento sia in entrata 6402/00 che in uscita dei capitoli 31735/00-31736/00-31734/00 relativi al regolarizzo contabile incentivo su progettazione OO.PP. per complessivi euro 100.000,00.

Applicazione avanzo di amministrazione determinato al 31/12/2021

Con il presente provvedimento non vengono applicate quote dell'avanzo di amministrazione dell'esercizio 2021; sono già stati applicati al bilancio di previsione dell'esercizio 2022 i seguenti importi:

atto	importo	n. variazione	Totale applicato
Avanzo vincolato corrente (cap. 9)			
DCP 5	€ 605.920,81	17	
DCP 11	€ 3.583.091,75	22	
DCP 12	€ 53.542,59	23	
Salvaguardia settembre	€ 3.784.498,55	28	
Totale avanzo vincolato corrente applicato			€ 8.027.053,70
Avanzo vincolato spese di investimento (cap. 3)			
Det. 224	€ 400.000,00	16	
DCP 5	€ 2.871.950,87	17	
Det. 249	€ 25.033,25	20	
DCP 12	€ 724.617,49	23	
Totale avanzo vincolato per investimenti applicato			€ 4.021.601,61

Il totale delle quote dell'avanzo di amministrazione vincolato resta applicato per euro 8.264.156,76, oltre alla quota di avanzo di amministrazione libero disponibile per euro 3.784.498,55, determinando una quota di risultato di amministrazione 2021 complessivamente applicata di euro 12.048.655,31, di cui, per quanto concerne la spesa di parte corrente sono applicate quote di avanzo vincolato per complessivi euro 4.242.555,15 e libero per euro 3.784.498,55 (totale euro 8.027.053,70) e per quanto concerne la spesa per investimenti sono state applicate quote del risultato di amministrazione dell'esercizio 2021 vincolate per complessivi euro 4.021.601,61.

Fondo di riserva spese obbligatorie

Il fondo di riserva spese obbligatorie presenta una dotazione di euro 221.200,45 che si conferma essere indirizzato prioritariamente al pagamento di bollette per fornitura gas e energia elettrica.

Fondo pluriennale vincolato

il FPV di parte corrente è così modificato, restando invariato il FPV di spesa capitale

FPV di parte corrente	Ammontare iniziale	Variazione di provvedimenti precedenti	Variazioni del provvedimento in esame	Previsione aggiornata
Anno 2022	2.604.452,00	0,00	0,00	2.604.452,00
Anno 2023	512.934,00	44.590,00	67.509,26	625.033,26
Anno 2024	512.934,00	0,00	8.396,18	521.330,18

FPV di conto capitale	Ammontare iniziale	Variazione di provvedimenti precedenti	Variazioni del provvedimento in esame	Previsione aggiornata
Anno 2022	5.496.131,38	0,00	0,00	5.496.131,38

Anno 2023	0,00	0,00	0,00	0,00
Anno 2024	0,00	0,00	0,00	0,00

E' stato acquisito il parere obbligatorio da parte del Collegio dei revisori dei conti.

Il Consiglio provinciale prende altresì atto che, ai sensi del decreto del Ministero delle infrastrutture e dei trasporti del 30 novembre 2019 (cd decreto autovelox), attuativo di quanto disposto dal decreto legislativo 30 aprile 1992, n. 285, circa la trasmissione di una relazione annuale a rendiconto sull'utilizzo dei proventi derivanti da infrazioni al codice della strada, la Provincia di Cremona ha puntualmente adempiuto alla trasmissione della relazione, nel rispetto dei limiti temporali previsti e riportati nella seguente tabella:

Anno a cui si riferisce la relazione	Termine previsto dalla circolare MEF prot. 57417 del 25/06/2020	Data invio mail	Nostro protocollo
Anno 2012	entro il 31 gennaio 2021	21/01/2021	3321 del 21/01/2021
Anno 2013	entro il 31 gennaio 2021	21/01/2021	3322 del 21/01/2021
Anno 2014	entro il 30 giugno 2021	01/06/2021	34687 del 01/06/2021
Anno 2015	entro il 30 giugno 2021	01/06/2021	34689 del 01/06/2021
Anno 2016	entro il 31 dicembre 2021	17/12/2021	79403 del 17/12/2021
Anno 2017	entro il 31 dicembre 2021	17/12/2021	79419 del 17/12/2021
Anno 2018	entro il 31 marzo 2022	24/12/2021	81845 del 24/12/2021
Anno a cui si riferisce la relazione	Termine previsto dal DM 30/11/2019 a regime	Data inserimento TBEL	Nostro protocollo
Anno 2019	entro il 30 settembre 2020	21/09/2020	48549 del 21/09/2020
Anno 2020	entro il 31 maggio 2021	25/05/2021	33192 del 25/05/2021
Anno 2021	entro il 31 maggio 2022	18/05/2022	36046 del 18/05/2022

PERCORSO ISTRUTTORIO

- verbale di proclamazione a Presidente della Provincia del 23/11/2019 prot. 82574;
- deliberazione del Consiglio n. 1 del 20.04.2020 di approvazione delle linee di mandato del Presidente Signoroni.
- la deliberazione del Consiglio provinciale n. 43 del 15/12/2021 avente ad oggetto "DUP e bilancio autorizzatorio 2022/2024: approvazione" - con riferimento alla Missione 01 - Programma 03 - Obiettivo operativo 1 Bilancio, vincoli di finanza pubblica e funzionamento degli uffici provinciali;
- la deliberazione del Presidente n.7 del 17/01/2022 avente ad oggetto: "Ciclo della performance 2022: approvazione del PEG e determinazione della percentuale teorica di risultato legata alla performance operativa di settore.";
- la deliberazione del Presidente n. 125 del 27/07/2022, avente ad oggetto "Revisione della struttura organizzativa: approvazione della macro organizzazione";
- la deliberazione del Presidente n. 140 del 12/09/2022 avente ad oggetto "Conferimento dell'incarico dirigenziale, ex art.110 comma 1, del D.Lgs 267/2000, di direzione del settore Risorse Economiche e Finanziarie" con cui è stato conferito alla dott.ssa Sabrina Satta l'incarico di dirigente del Settore Risorse Economiche e Finanziarie dal 14/09/2022 al 13/09/2025;

- la deliberazione del Presidente n. 4 del 17/01/2022 con la quale si era provveduto alle prime variazioni delle dotazioni di cassa e dei residui presunti al 31/12/2021;
- la deliberazione del Presidente n. 12 del 17/01/2022 avente ad oggetto: "Rendiconto 2021: riaccertamento parziale fpv corrente: settore risorse umane, servizi trasversali e progetti europei e servizio legale";
- la deliberazione del Presidente n. 41 del 21/02/2022 con la quale si era provveduto a variazioni delle dotazioni di cassa e dei residui presunti al 31/12/2021;
- la deliberazione del Presidente n. 70 del 16/03/2022 con la quale si era provveduto al prelievo dal fondo di riserva spese obbligatorie e dal fondo di riserva di cassa;
- la deliberazione del Presidente n. 71 del 16/3/2022 "Ciclo della performance: variazione obiettivi di peg 2022 in funzione della nuova struttura organizzativa e approvazione indicatori s.s.a.";
- la deliberazione del Presidente n. 80 assunta in data 4/04/2022 avente ad oggetto "Bilancio di previsione 2022/2024: variazioni ai sensi dell'art. 175 del TUEL", ratificata con deliberazione consiliare n. 4 del 16/05/2022;
- la deliberazione del Presidente n. 88 assunta nella seduta del 20/04/2022 avente ad oggetto l'adozione dello schema di rendiconto 2021;
- la determinazione n. 219 del 4/05/2022 di variazione al bilancio di previsione 2022/2024, annualità 2022 relativa a partite di giro;
- la determinazione n. 224 del 6/05/2022 di applicazione di quota di avanzo di amministrazione vincolato per spese di investimento al 31/12/2021 per finalità di protezione civile per complessivi € 400.000,00;
- la deliberazione n. 3 trattata dal Consiglio provinciale del 16 maggio 2022, di approvazione del rendiconto 2021;
- la deliberazione del Consiglio provinciale n. 5 del 16 maggio 2022 di variazione al DUP e al bilancio 2022/2024;
- la deliberazione del Presidente n. 95 del 16 maggio 2022 di prelievo dal fondo di riserva di cassa;
- la determinazione del responsabile del servizio finanziario n. 249 del 16 maggio 2022 di applicazione di quota di avanzo di amministrazione vincolato in conto capitale per finalità ambientali per complessivi € 25.033,25;
- la determinazione del responsabile del servizio finanziario n. 260 del 19 maggio 2022 di storno compensativo fra capitoli compresi nel medesimo macroaggregato;
- la deliberazione di Consiglio provinciale n.11 del 20/07/2022 avente ad oggetto: "DUP e bilancio 2022-2024: operazioni di salvaguardia ai sensi dell'art. 193 TUEL e del principio della contabilità finanziaria (allegato 4/2 d.lgs 118/2011 e smi)";
- la deliberazione n. 12 del Consiglio provinciale assunta nella seduta del 20/07/2022 avente ad oggetto "DUP e bilancio 2022-2024: operazioni di assestamento generale art. 175 c. 8 TUEL";
- la deliberazione del Presidente n. 116 del 27 giugno 2022 avente ad oggetto " Bilancio di previsione 2022-2024- annualità 2022: prelievo dal fondo di riserva di cassa";
- la determinazione n. 328 del 1 luglio 2022 avente ad oggetto " Bilancio di previsione 2022-2024- annualità 2022: variazioni compensative fra capitoli aventi medesimo programma, progetto e macroaggregato – settore ambiente e territorio";
- la determinazione n. 336 dell'11 luglio 2022 avente ad oggetto " Bilancio di previsione 2022-2024- annualità 2022: variazioni compensative fra capitoli aventi medesimo programma, progetto e macroaggregato – protezione civile";
- - la determinazione n. 384 del 9 agosto 2022 avente ad oggetto " Bilancio di previsione 2022-2024- annualità 2022: variazioni compensative fra capitoli aventi medesimo programma, progetto e macroaggregato – provveditorato";
- la deliberazione di Consiglio provinciale assunta nella medesima data avente ad oggetto: "Bilancio 2022-2024: seconda operazione di salvaguardia ai sensi dell'art. 193 TUEL e del principio della contabilità finanziaria (allegato 4/2 d.lgs 118/2011 e smi)";

- la verifica dei dati contabili all' 08/09//2022.
- la deliberazione del Presidente 144 del 12/09/2022 avente ad oggetto: "Avvio iter di aggiornamento del programma triennale dei lavori pubblici 2022 - 2024 e del programma biennale degli acquisti di forniture e servizi 2022-2023 per la candidatura di progetti al fondo per la progettazione degli enti locali art. 1 c. 107 l. 205 del 27 dicembre 2017 - dm 322 del 10/08/2021.

NORMATIVA

- d.lgs. n. 267/2000, art. 175;
- d.lgs 118/2011 nel testo modificato, da ultimo dal DM del 1 settembre 2021;
- principio contabile applicato concernente la contabilità finanziaria potenziata All. 4/2 del Dlgs. n. 118/2011 e smi.
- legge 234 /2021 per il 2022.
- art. 24 Statuto provinciale;
- art 38 del Regolamento di contabilità dell'Ente.

DATI CONTABILI

Vengono registrate a seguito della presente deliberazione le variazioni al bilancio autorizzatorio 2022 -2024, oltre ad adeguare gli stanziamenti di cassa, sia parte entrata che parte spesa.

ALLEGATI

- 1) Quadro generale riassuntivo bilancio 2022-2024;
- 2) Schemi relativi alle variazioni di competenza bilancio 2022-2024;
- 3) Schemi relativi alle variazioni di cassa bilancio 2022-2024 – annualità 2022;
- 4) Prospetto degli equilibri di bilancio 2022-2024 per l'assestamento di bilancio;
- 5) Prospetto di verifica del mantenimento degli equilibri di parte corrente nelle dimensioni ripetitive e non ripetitive ai sensi della Del. 2018/8 - Corte dei Conti sezione Autonomie;
- 6) Modifiche al DUP 2022-2024;
- 7) Parere dell'Organo di revisione.

ADEMPIMENTI CONSEGUENTI

Pubblicazione sul sito internet.

PARERI

Il dirigente del settore risorse economiche e finanziarie esprime parere favorevole di regolarità tecnico-amministrativa ai sensi dell'art. 49 del d.lgs. 267/2000.

Il parere di regolarità contabile ai sensi dell'art. 49 del D.Lgs. 267/2000, espresso dal Dirigente del SETTORE RISORSE ECONOMICHE E FINANZIARIE, è allegato al presente atto.

VERBALE DELLE OPERAZIONI MATERIALI

Intervengono i Consiglieri Rossoni e Bibiani, quest'ultimo in qualità di capogruppo "Centro destra per Cremona", esprime dichiarazione di voto di astensione.

I

Nessun altro Consigliere chiede di intervenire, per cui il Presidente pone ai voti in forma palese la proposta di deliberazione in argomento ed accerta l'esito della votazione:

presenti e votanti: Presidente e n. 11 Consiglieri;

favorevoli Presidente e n. 6 Consiglieri;

contrari n.//

astenuti n. 5 Consiglieri Zabert Patelli, Bibiani, Raglio e Rossoni.

La deliberazione è stata approvata a maggioranza.

Il Presidente pone ai voti in forma palese la immediata eseguibilità ed accerta l'esito della votazione:

presenti e votanti: Presidente e n. 11 Consiglieri;

favorevoli Presidente e n. 6 Consiglieri;

contrari n.//

astenuti n. 5 Consiglieri Zabert Patelli, Bibiani, Raglio e Rossoni.

La deliberazione è immediatamente eseguibile.

Degli interventi dell'intera seduta consiliare è stata effettuata registrazione (prot. n.77979 del 13 ottobre 2022) che è conservata a cura del Segretario generale e messa a disposizione dei Consiglieri e di chi ne abbia titolo.

Del che si è redatto il presente verbale che viene sottoscritto come appresso.

IL PRESIDENTE

IL SEGRETARIO GENERALE

Paolo Mirko Signoroni

Avv. Carmelo S. Fontana

Documento informatico firmato digitalmente ai sensi dell'art. 21 D.Lgs 82/2005 e successive modifiche ed integrazioni.



QUADRO GENERALE RIASSUNTIVO IN ASSESTAMENTO 2022 - 2024

ENTRATE	CASSA ANNO DI RIFERIMENTO DEL BILANCIO 2022	COMPETENZA ANNO DI RIFERIMENTO DEL BILANCIO 2022	COMPETENZA ANNO DI RIFERIMENTO DEL BILANCIO 2023	COMPETENZA ANNO DI RIFERIMENTO DEL BILANCIO 2024	SPESE	CASSA ANNO DI RIFERIMENTO DEL BILANCIO 2022	COMPETENZA ANNO DI RIFERIMENTO DEL BILANCIO 2022	COMPETENZA ANNO DI RIFERIMENTO DEL BILANCIO 2023	COMPETENZA ANNO DI RIFERIMENTO DEL BILANCIO 2024
Fondo di cassa presunto all'inizio dell'esercizio	23.391.595,32								
Utilizzo avanzo presunto di amministrazione		12.048.655,31	0,00	0,00	Disavanzo di amministrazione		0,00	0,00	0,00
- di cui Utilizzo Fondo anticipazioni di liquidità		0,00	0,00	0,00					
Fondo pluriennale vincolato		8.100.583,38	625.033,26	521.330,18					
Titolo 1 - Entrate correnti di natura tributaria, contributiva e perequativa	22.062.469,70	21.862.469,70	26.600.060,00	26.600.060,00	Titolo 1 - Spese correnti	67.368.517,20	69.131.490,22	62.172.913,48	60.001.730,04
Titolo 2 - Trasferimenti correnti	29.261.665,77	28.777.277,50	27.438.541,88	25.920.529,81	- di cui fondo pluriennale vincolato	0,00	625.033,26	521.330,18	512.934,00
Titolo 3 - Entrate extratributarie	10.816.894,23	10.915.849,18	10.372.209,07	10.238.402,23					
Titolo 4 - Entrate in conto capitale	48.129.712,38	50.556.000,93	67.322.538,95	38.713.227,37	Titolo 2 - Spese in conto capitale	53.137.600,99	60.464.504,56	67.506.588,95	38.897.277,37
					- di cui fondo pluriennale vincolato	0,00	0,00	0,00	0,00
Titolo 5 - Entrate da riduzione di attività finanziarie	76.156,49	0,00	0,00	0,00	Titolo 3 - Spese per incremento di attività finanziarie	0,00	0,00	0,00	0,00
					- di cui fondo pluriennale vincolato		0,00	0,00	0,00
Totale entrate finali	110.346.898,57	112.111.597,31	131.733.349,90	101.472.219,41	Totale spese finali	120.506.118,19	129.595.994,78	129.679.502,43	98.899.007,41
Titolo 6 - Accensione di prestiti	0,00	0,00	0,00	0,00	Titolo 4 - Rimborso di prestiti	2.664.841,22	2.664.841,22	2.678.880,73	3.094.542,18
					di cui Fondo anticipazioni di liquidità		0,00	0,00	0,00
Titolo 7 - Anticipazioni da istituto tesoriere/cassiere	0,00	0,00	0,00	0,00	Titolo 5 - Chiusura Anticipazioni da istituto tesoriere/cassiere	0,00	0,00	0,00	0,00
Titolo 9 - Entrate per conto di terzi e partite di giro	9.472.500,00	10.953.000,00	10.443.000,00	10.443.000,00	Titolo 7 - Spese per conto terzi e partite di giro	9.752.500,00	10.953.000,00	10.443.000,00	10.443.000,00
Totale Titoli	119.819.398,57	123.064.597,31	142.176.349,90	111.915.219,41	Totale Titoli	132.923.459,41	143.213.836,00	142.801.383,16	112.436.549,59
TOTALE COMPLESSIVO ENTRATE	143.210.993,89	143.213.836,00	142.801.383,16	112.436.549,59	TOTALE COMPLESSIVO SPESE	132.923.459,41	143.213.836,00	142.801.383,16	112.436.549,59
Fondo di cassa finale presunto	10.287.534,48								



Classificazione	Denominazione		2022	2023	2024	Obiettivo	Annotazioni
0.9900	TITOLO 0 AVANZO E FONDI						
	TIPOLOGIA 9900 AVANZO E FONDI						
	Capitolo 10 FONDO PLURIENNALE VINCOLATO SPESE CORRENTI	Importi precedenti	2.604.452,00	557.524,00	512.934,00		
		Totale Variazione	+0,00	+58.773,26	+0,00		
		Totale Variazione	+0,00	+8.736,00	+0,00		
		Totale Variazione	+0,00	+0,00	+8.396,18		
		Assestato	2.604.452,00	625.033,26	521.330,18		
	Totale Classificazione 0.9900	Precedenti	16.364.740,14	557.524,00	512.934,00		
		Totale Variazione	+0,00	+67.509,26	+8.396,18		
		Assestato	16.364.740,14	625.033,26	521.330,18		
Totale Titolo 0	In Aumento	0,00	67.509,26	8.396,18			
	In Diminuzione	0,00	0,00	0,00			



Classificazione	Denominazione		2022	2023	2024	Obiettivo	Annotazioni
2.0101	TITOLO 2 Trasferimenti correnti						
	TIPOLOGIA 101 Trasferimenti correnti da Amministrazioni pubbliche						
Capitolo 759	TRASFERIMENTI DA PARTE DEL MINISTERO PER LA INNOVAZIONE E TRANSIZIONE DIGITALE.PNRR-MISSIONE 1 COMPONENTE 1-INVESTIMENTO 1.4 MISURA 1.4.4 FINANZIATO DALL'UNIONE EUROPEA - NEXTGENERATIONEU	Importi precedenti	0,00	0,00	0,00		
		Totale Variazione	+14.000,00	+0,00	+0,00		
		Assestato	14.000,00	0,00	0,00		
Capitolo 1950	CONTRIBUTO REGIONE LOMBARDIA PER L'INSERIMENTO LAVORATIVO DELLE PERSONE DISABILI- FONDO 2020	Importi precedenti	600.000,00	0,00	0,00		
		Totale Variazione	-1.877,97	+0,00	+0,00		
		Totale Variazione	+0,00	+120.000,00	+0,00		
		Totale Variazione	+0,00	+1.877,97	+0,00		
		Assestato	598.122,03	121.877,97	0,00		
Capitolo 1951	CONTRIBUTO REGIONE LOMBARDIA PER L'INSERIMENTO LAVORATIVO DELLE PERSONE DISABILI- FONDO 2021	Importi precedenti	1.220.000,00	1.280.000,00	0,00		
		Totale Variazione	+0,00	+102.892,08	+0,00		
		Totale Variazione	+0,00	+30.000,00	+0,00		
		Totale Variazione	+0,00	+35.529,50	+0,00		
		Assestato	1.220.000,00	1.500.000,00	0,00		
Capitolo 1952	CONTRIBUTO REGIONE LOMBARDIA PER ORGANIZZAZIONE PROCEDURE CONCORSUALI -UFFICI MERCATO DEL LAVORO	Importi precedenti	0,00	0,00	0,00		
		Totale Variazione	+100.000,00	+100.000,00	+0,00		
		Assestato	100.000,00	100.000,00	0,00		
Capitolo 2004	REGIONE LOMBARDIA TRASFERIMENT O MANTENIMENTO COLONNA MOBILE PROTEZIONE CIVILE	Importi precedenti	0,00	0,00	0,00		



Classificazione	Denominazione		2022	2023	2024	Obiettivo	Annotazioni
		Totale Variazione	+27.804,88	+27.804,88	+27.804,88		
		Assestato	27.804,88	27.804,88	27.804,88		
	Totale Classificazione 2.0101	Precedenti	11.874.898,75	10.437.548,86	9.117.457,00		
		Totale Variazione	+139.926,91	+469.682,85	+27.804,88		
		Assestato	12.014.825,66	10.907.231,71	9.145.261,88		
	Totale Titolo 2	In Aumento	141.804,88	469.682,85	27.804,88		
		In Diminuzione	1.877,97	0,00	0,00		



Classificazi one	Denominazione		2022	2023	2024	Obiettivo	Annotazioni
3.0100	TITOLO 3 Entrate extratributarie TIPOLOGIA 100 Vendita di beni e servizi e proventi derivanti dalla gestione dei beni						
	Capitolo 4212 ONERI DI ISTRUTTORIA PER VERIFICHE DI V.I.A.	Importi precedenti	20.000,00	20.000,00	20.000,00		
		Totale Variazione	+15.000,00	+0,00	+0,00		
		Assestato	35.000,00	20.000,00	20.000,00		
	Capitolo 4220 ONERI DI ISTRUTTORIA IN MATERIA DI AUA	Importi precedenti	12.000,00	10.000,00	10.000,00		
		Totale Variazione	+1.083,15	+0,00	+0,00		
		Assestato	13.083,15	10.000,00	10.000,00		
	Totale Classificazione 3.0100	Precedenti	3.049.096,77	3.042.244,05	3.042.244,05		
		Totale Variazione	+16.083,15	+0,00	+0,00		
		Assestato	3.065.179,92	3.042.244,05	3.042.244,05		
3.0400	TIPOLOGIA 400 Altre entrate da redditi da capitale						
	Capitolo 4359 DISTRIBUZIONE AVANZI IMPRESA FRATELLI CERVELLATI	Importi precedenti	0,00	0,00	0,00		
		Totale Variazione	+15.000,00	+0,00	+0,00		
		Totale Variazione	+937,86	+0,00	+0,00		
		Assestato	15.937,86	0,00	0,00		
	Totale Classificazione 3.0400	Precedenti	2.639.872,16	904.631,62	854.059,47		
		Totale Variazione	+15.937,86	+0,00	+0,00		
		Assestato	2.655.810,02	904.631,62	854.059,47		
3.0500	TIPOLOGIA 500 Rimborsi e altre entrate correnti						
	Capitolo 5511 ONERI RECUPERO TELEFONI CELLULARI	Importi precedenti	0,00	0,00	0,00		
		Totale Variazione	+97,60	+0,00	+0,00		
		Assestato	97,60	0,00	0,00		
	Capitolo 5536 RIMBORSO FORFETTARIO SUBCOMODATARIO PER SPESE UTILIZZO IMMOBILE DA PARTE ATS	Importi precedenti	0,00	0,00	0,00		
		Totale Variazione	+20.000,00	+40.000,00	+40.000,00		
		Assestato	20.000,00	40.000,00	40.000,00		



Classificazione	Denominazione		2022	2023	2024	Obiettivo	Annotazioni
	Capitolo 5537 RIMBORSO FORFETTARIO SUBCOMODATARIO PER SPESE UTILIZZO IMMOBILE PALAZZO GHISALBERTI DA PARTE UFFICIO SCOLASTICO	Importi precedenti	0,00	0,00	0,00		
		Totale Variazione	+15.000,00	+100.000,00	+100.000,00		
		Assestato	15.000,00	100.000,00	100.000,00		
	Capitolo 6402 REGOLARIZZAZIONE CONTABILE QUOTA INSERITA IN LAVORI FONDO INCENTIVI TECNICI	Importi precedenti	180.218,00	180.218,00	180.218,00		
		Totale Variazione	+100.000,00	+0,00	+0,00		
		Assestato	280.218,00	180.218,00	180.218,00		
	Totale Classificazione 3.0500	Precedenti	1.941.604,68	1.759.078,40	1.685.843,71		
		Totale Variazione	+135.097,60	+140.000,00	+140.000,00		
		Assestato	2.076.702,28	1.899.078,40	1.825.843,71		
	Totale Titolo 3	In Aumento	167.118,61	140.000,00	140.000,00		
In Diminuzione		0,00	0,00	0,00			



Classificazione	Denominazione		2022	2023	2024	Obiettivo	Annotazioni
4.0200	TITOLO 4 Entrate in conto capitale TIPOLOGIA 200 Contributi agli investimenti						
Capitolo 7444	MINISTERO INFRASTRUTTURE TRASPORTI MOBILITA' SOSTENIBILE COMPENSAZIONI ART. 1 SEPTIES DL 73 DEL 2021 PER LAVORAZIONI ESEGUITE E CONTABILIZZATE NEL 2 SEMESTRE 2021.	Importi precedenti	92.186,32	0,00	0,00		
	Totale Variazione		-92.186,32	+0,00	+0,00		
	Assestato		0,00	0,00	0,00		
Capitolo 7445	MINISTERO INFRASTRUTTURE TRASPORTI MOBILITA' SOSTENIBILE COMPENSAZIONI ART. 26 DL.50/2022 PR LAVORAZIONI ESEGUITE E CONTABILIZZATE DALL'1.01 AL 31/07/2022	Importi precedenti	0,00	0,00	0,00		
	Totale Variazione		+17.936,41	+0,00	+0,00		
	Assestato		17.936,41	0,00	0,00		
Capitolo 7446	CONT.INVESTIMENTI MINISTERO ISTRUZIONE FONDO 8 X1000.ART.48 LEGGE 20 MAGGIO 1985 N.222 PROGETTO PALAZZO STANGA TRECCO INTERVENTI URGENTI DI SISTEMAZIONE DELLE FACCIATE PER MESSA SICUREZZA EDIFICIO	Importi precedenti	0,00	0,00	0,00		
	Totale Variazione		+0,00	+80.000,00	+320.000,00		
	Assestato		0,00	80.000,00	320.000,00		
Capitolo 7447	CONT.INVESTIMENTI MINISTERO ISTRUZIONE PNRR MISSIONE 4, COMPONENTE 1- ISTRUZIONE E RICERCA INVESTIMENTO 3.3 PIANO DI MESSA IN SICUREZZA E RIQUALIFICAZIONE DELLE SCUOLE."FINANZIATO DALL'UNIONE EUROPEA -NEXTGENERATIONEU"- CUP G14D22002360007 IIS TORRIANI OF	Importi precedenti	0,00	0,00	0,00		
	Totale Variazione		+0,00	+755.000,00	+3.020.000,00		
	Assestato		0,00	755.000,00	3.020.000,00		
Capitolo 7448	CONT.INVESTIMENTI MINISTERO ISTRUZIONE PNRR PIANO PER LE	Importi precedenti	0,00	0,00	0,00		



Classificazi one	Denominazione		2022	2023	2024	Obiettivo	Annotazioni
	INFRASTRUTTURE PER LO SPORT NELLE SCUOLE. (MISSIONE 4-C1-1-3)AVVISO PUBBLICO PROT. 48040 DEL 2.12.2021 "FINANZIATO DALL'UNIONE EUROPEA -NEXTGENERATIONEU"- CUP G91B22000790007- PER PALESTRA IIS SRAFFA	Totale Variazione	+0,00	+840.000,00	+3.360.000,00		
		Assestato	0,00	840.000,00	3.360.000,00		
Capitolo 7449	CONT.INVESTIMENTI MINISTERO ISTRUZIONE PNRR PIANO PER LE INFRASTRUTTURE PER LO SPORT NELLE SCUOLE. (MISSIONE 4-C1-1-3)AVVISO PUBBLICO PROT. 48040 DEL 2.12.2021 "FINANZIATO DALL'UNIONE EUROPEA -NEXTGENERATIONEU"- CUP G11B22000200003- PER PALESTRA IIS STANGA	Importi precedenti	0,00	0,00	0,00		
		Totale Variazione	+0,00	+500.000,00	+2.000.000,00		
		Assestato	0,00	500.000,00	2.000.000,00		
Capitolo 7450	CONT.INVESTIMENTI MINISTERO INFRASTRUTTURE E MOBILITA' SOSTENIBILE FINANZIAMENTO ART. 1 COMMA 1079 LEGGE 205/2017 X INCARICHI PROGETTAZIONE DEFINITVA ED ESECUTIVA INTERVENTO FACCIATE PALAZZO STANGA TRECCO.	Importi precedenti	0,00	0,00	0,00		
		Totale Variazione	+0,00	+33.228,70	+30.000,00		
		Assestato	0,00	33.228,70	30.000,00		
Capitolo 7451	CONT.INVESTIMENTI MINISTERO INFRASTRUTTURE E MOBILITA' SOSTENIBILE FINANZIAMENTO ART. 1 COMMA 1079 LEGGE 205/2017 X INCARICHI PROGETTAZIONE DEFINITVA ED ESECUTIVA INTERVENTO COMPLETAMENTO OFFICINE ITIS CREMONA	Importi precedenti	0,00	0,00	0,00		
		Totale Variazione	+0,00	+93.270,68	+100.000,00		
		Assestato	0,00	93.270,68	100.000,00		
Capitolo 7452	CONT.INVESTIMENTI MINISTERO INTERNO ART. 1 COMMA 53-TER LEGGE	Importi precedenti	0,00	0,00	0,00		



Classificazioni	Denominazione		2022	2023	2024	Obiettivo	Annotazioni
	160/2019 INTEGRATO ART. 16 C.3 D.L.9/8/2022 N.115 IIS STANGA INCARICO PROGETTAZIONE DEFINITIVA ED ESECUTIVA NUOVA PALESTRA	Totale Variazione	+261.085,00	+0,00	+0,00		
		Assestato	261.085,00	0,00	0,00		
Capitolo 7453	CONT.INVESTIMENTI MINISTERO INTERNO ART. 1 COMMA 53-TER LEGGE 160/2019 INTEGRATO ART. 16 C.3 D.L.9/8/2022 N.115 IIS SRAFFA CREMA INCARICO PROGETTAZIONE DEFINITIVA ED ESECUTIVA NUOVA PALESTRA	Importi precedenti	0,00	0,00	0,00		
		Totale Variazione	+399.168,00	+0,00	+0,00		
		Assestato	399.168,00	0,00	0,00		
Capitolo 7782	TRASFERIMENTO DA PARTE DELLA R EGIONE LOMBARDIA PER ATTIVITA' DELLA COLONNA MOBILE	Importi precedenti	35.000,00	35.000,00	35.000,00		
		Totale Variazione	+315.076,05	+315.208,66	+210.139,12		
		Assestato	350.076,05	350.208,66	245.139,12		
Capitolo 7791	TRASFERIMENTO REGIONE LOMBARDI A PER SVILUPPO E POTENZIAMENTO SISTEMA IDROVIARIO PADANO VEN ETOPORTO DI CREMONA	Importi precedenti	2.812,63	0,00	0,00		
		Totale Variazione	+10.329,63	+0,00	+0,00		
		Assestato	13.142,26	0,00	0,00		
Capitolo 7883	CONTRIBUTO DA PARTE DELLA REGIONE LOMBARDIA -MUTUI BEI 2018- 2020 PER LICEO CLASSICO E SCIENTIFICO DI CREMA -RACCHETTI-DA VINCI- COMPLETAMENTO DEL RINNOVO DELLE COPERTURE DELL'IMMOBILE CON BONIFICA E SMALTIMENTO LASTRE IN FIBRO CEMENTO CON AMIANTO	Importi precedenti	120.974,14	0,00	0,00		
		Totale Variazione	+0,00	+0,00	+0,00		
		Assestato	120.974,14	0,00	0,00		
Capitolo 7898	CONTRIBUTO DA PARTE DELLA REGIONE LOMBARDIA (MUTUI BEI) X IST.ANGUISSOLA INTERVENTO DI ADEGUAMENTO ANTINCENDIO	Importi precedenti	709.158,26	0,00	0,00		



Classificazione	Denominazione		2022	2023	2024	Obiettivo	Annotazioni
	FINALIZZATO ALL'OTTENIMENTO DEL CERTIFICATO DI PREVENZIONE INCENDI						
		Totale Variazione	+0,00	+0,00	+0,00		
		Assestato	709.158,26	0,00	0,00		
Capitolo 7992	CONTRIBUTO DA PARTE DELLA REGIONE LOMBARDIA SSPP 13-84-415 MESSA IN SICUREZZA DELLE STRADE IN EPIGRAFE E TRATTI LIMITROFI-PIANO MARSHALL	Importi precedenti	990.000,00	110.000,00	0,00		
		Totale Variazione	+110.000,00	-110.000,00	+0,00		
		Assestato	1.100.000,00	0,00	0,00		
Capitolo 7997	CONTRIBUTO DA PARTE DELLA REGIONE LOMBARDIA SSPP 50-83-85 INTERVENTI DI MIGLIORAMENTO DELLE CARATTERISTICHE DI CAPACITA' PORTANTE E REGOLARITA' DELLA PAVIMENTAZIONE -PIANO MARSHALL	Importi precedenti	810.000,00	90.000,00	0,00		
		Totale Variazione	+90.000,00	-90.000,00	+0,00		
		Assestato	900.000,00	0,00	0,00		
Capitolo 7998	CONTRIBUTO DA PARTE DELLA REGIONE LOMBARDIA SSPP 48-53-472 INTERVENTI DI RISANAMENTO CONSERVATIVO E ADEGUAMENTO DELLE CARATTERISTICHE DI PORTANZA DELLA PAVIMENTAZIONE.PIANO MARSHALL	Importi precedenti	990.000,00	110.000,00	0,00		
		Totale Variazione	+110.000,00	-110.000,00	+0,00		
		Assestato	1.100.000,00	0,00	0,00		
Capitolo 7999	CONTRIBUTO DA PARTE DELLA REGIONE LOMBARDIA SS.PP.21-86 INTERVENTI DI MANUTENZIONE STRAORDINARIA DEL PIANO VIABILE DELLE STRADE IN EPIGRAFE E TRATTI LIMITROFI .PIANO MARSHALL	Importi precedenti	810.000,00	90.000,00	0,00		
		Totale Variazione	+90.000,00	-90.000,00	+0,00		
		Assestato	900.000,00	0,00	0,00		
Capitolo 8001	CONTRIBUTO DA PARTE DELLA REGIONE LOMBARDIA PER REALIZZAZIONE DELLA VARIANTE TRA	Importi precedenti	0,00	0,00	0,00		



Classificazione	Denominazione		2022	2023	2024	Obiettivo	Annotazioni
	IL COMUNE DI PALAZZO PIGNANO E IL COMUNE DI TORLINO VIMERCATE SULLA SP.71 "SCANNABUE-VAILATE" (DGR 6047/2022)	Totale Variazione	+0,00	+0,00	+600.000,00		
		Assestato	0,00	0,00	600.000,00		
Capitolo 8015	CONTRIBUTO DA PARTE DELLA REGIONE LOMBARDIA PER ACQUISTO DI ATTREZZATURE TECNOLOGICHE E STRUMENTAZIONI PER PREVENIRE FENOMENO DI LITTGERING SULLE AREE PROV.LI	Importi precedenti	25.000,00	175.000,00	0,00		
		Totale Variazione	+175.000,00	-175.000,00	+0,00		
		Assestato	200.000,00	0,00	0,00		
	Totale Classificazione 4.0200	Precedenti	40.044.992,16	65.269.730,91	29.061.988,25		
		Totale Variazione	+1.486.408,77	+2.041.708,04	+9.640.139,12		
		Assestato	41.531.400,93	67.311.438,95	38.702.127,37		
4.0400	TIPOLOGIA 400 Entrate da alienazione di beni materiali e immateriali						
Capitolo 7119	PROVENTI DA ALIENAZIONE MACCHINARI	Importi precedenti	35.000,00	10.000,00	10.000,00		
		Totale Variazione	+70.000,00	+0,00	+0,00		
		Assestato	105.000,00	10.000,00	10.000,00		
	Totale Classificazione 4.0400	Precedenti	8.948.600,00	10.100,00	10.100,00		
		Totale Variazione	+70.000,00	+0,00	+0,00		
		Assestato	9.018.600,00	10.100,00	10.100,00		
	Totale Titolo 4	In Aumento	1.648.595,09	2.616.708,04	9.640.139,12		
		In Diminuzione	92.186,32	575.000,00	0,00		



Classificazi one	Denominazione		2022	2023	2024	Obiettivo	Annotazioni
01.02.1	MISSIONE 01 Servizi istituzionali, generali e di gestione						
	PROGRAMMA 02 Segreteria generale						
	TITOLO 1 Spese correnti						
	Capitolo 24306 ASSEGNI FAMILIARI	Importi precedenti	420,00	420,00	420,00		
		Consolidata	-85,82	+0,00	+0,00		
		Sviluppo	+0,00	+0,00	+0,00		
		Investimento	+0,00	+0,00	+0,00		
		Totale Variazione	-85,82	+0,00	+0,00		
		Assestato	334,18	420,00	420,00		
	Totale Classificazione 01.02.1	Precedenti	525.220,00	525.730,00	525.220,00		
		Consolidato	-85,82	+0,00	+0,00		
		Sviluppo	+0,00	+0,00	+0,00		
		Investimento	+0,00	+0,00	+0,00		
		Totale Variazione	-85,82	+0,00	+0,00		
		Assestato	525.134,18	525.730,00	525.220,00		
	Totale Programma 02	In Aumento	0,00	0,00	0,00		
		In Diminuzione	85,82	0,00	0,00		
01.03.1	PROGRAMMA 03 Gestione economica, finanziaria, programmazione e provveditorato						
	TITOLO 1 Spese correnti						
	Capitolo 13310/21 FORNITURA DI DIVISE ED EFFETTI DI VESTIARIO RELATIVE AL PERSONALE DEGLI UFFICI AVENTI DIRITTO	Importi precedenti	10.500,00	10.500,00	10.500,00		
		Consolidata	-2.000,00	+0,00	+0,00		
		Sviluppo	+0,00	+0,00	+0,00		
		Investimento	+0,00	+0,00	+0,00		
		Totale Variazione	-2.000,00	+0,00	+0,00		



Classificazi one	Denominazione		2022	2023	2024	Obiettivo	Annotazioni
		Assestato	8.500,00	10.500,00	10.500,00		
Capitolo 13330	ACQUISTO VALORI BOLLATI	Importi precedenti	4.100,00	2.700,00	2.700,00		
		Consolidata	+2.000,00	+0,00	+0,00		
		Sviluppo	+0,00	+0,00	+0,00		
		Investimento	+0,00	+0,00	+0,00		
		Totale Variazione	+2.000,00	+0,00	+0,00		
		Assestato	6.100,00	2.700,00	2.700,00		
Capitolo 13366	ONERI PRESTAZIONI DI SERVIZI P ER FUNZIONAMENTO UFFICI: TELEFONIA FISSA	Importi precedenti	50.000,00	50.000,00	50.000,00		
		Consolidata	-3.000,00	+0,00	+0,00		
		Sviluppo	+0,00	+0,00	+0,00		
		Investimento	+0,00	+0,00	+0,00		
		Totale Variazione	-3.000,00	+0,00	+0,00		
		Assestato	47.000,00	50.000,00	50.000,00		
Capitolo 13367	ONERI PRESTAZIONI DI SERVIZI P ER FUNZIONAMENTO UFFICI: TELEFONIA MOBILE	Importi precedenti	4.000,00	2.000,00	2.000,00		
		Consolidata	+2.000,00	+0,00	+0,00		
		Sviluppo	+0,00	+0,00	+0,00		
		Investimento	+0,00	+0,00	+0,00		
		Totale Variazione	+2.000,00	+0,00	+0,00		
		Assestato	6.000,00	2.000,00	2.000,00		
Capitolo 15836	ACQUISTO ATTREZZATURE DI MODICO VALORE	Importi precedenti	0,00	0,00	0,00		
		Consolidata	+97,60	+0,00	+0,00		
		Sviluppo	+0,00	+0,00	+0,00		
		Investimento	+0,00	+0,00	+0,00		
		Totale Variazione	+97,60	+0,00	+0,00		
		Assestato	97,60	0,00	0,00		
Capitolo 24307	ASSEGNI FAMILIARI	Importi precedenti	1.730,00	1.730,00	1.730,00		



Classificazi one	Denominazione		2022	2023	2024	Obiettivo	Annotazioni
		Consolidata	-356,36	+0,00	+0,00		
		Sviluppo	+0,00	+0,00	+0,00		
		Investimento	+0,00	+0,00	+0,00		
		Totale Variazione	-356,36	+0,00	+0,00		
		Assestato	1.373,64	1.730,00	1.730,00		
	Totale Classificazione 01.03.1	Precedenti	14.010.533,78	13.779.791,37	13.426.619,22		
		Consolidato	-1.258,76	+0,00	+0,00		
		Sviluppo	+0,00	+0,00	+0,00		
		Investimento	+0,00	+0,00	+0,00		
		Totale Variazione	-1.258,76	+0,00	+0,00		
Assestato		14.009.275,02	13.779.791,37	13.426.619,22			
	Totale Programma 03	In Aumento	4.097,60	0,00	0,00		
		In Diminuzione	5.356,36	0,00	0,00		
	PROGRAMMA 05 Gestione dei beni demaniali e patrimoniali						
01.05.1	TITOLO 1 Spese correnti						
Capitolo 13404	FITTI REALI PER IMMOBILI AD US O UFFICI E SERVIZI PROV.LI	Importi precedenti	32.913,26	32.913,26	32.913,26		
		Consolidata	+5.810,00	+0,00	+0,00		
		Sviluppo	+0,00	+0,00	+0,00		
		Investimento	+0,00	+0,00	+0,00		
		Totale Variazione	+5.810,00	+0,00	+0,00		
		Assestato	38.723,26	32.913,26	32.913,26		
Capitolo 16670	PERIZIE-INCARICO COLLEGATO ALLA TENUTA DEGLI INVENTARI E STATO PATRIMONIALE DELL'ENTE PER RILEVAZIONE UNITA' IMMOBILIARI RIGUARDO AI PRINCIPALI DATI TECNICI ED ECONOMICI.	Importi precedenti	40.000,00	0,00	0,00		



Classificazi one	Denominazione		2022	2023	2024	Obiettivo	Annotazioni	
		Consolidata	-34.800,00	+0,00	+0,00			
		Sviluppo	+0,00	+0,00	+0,00			
		Investimento	+0,00	+0,00	+0,00			
		Totale Variazione	-34.800,00	+0,00	+0,00			
			Consolidata	-74,63	+0,00	+0,00		
			Sviluppo	+0,00	+0,00	+0,00		
			Investimento	+0,00	+0,00	+0,00		
			Totale Variazione	-74,63	+0,00	+0,00		
			Consolidata	-490,51	+0,00	+0,00		
			Sviluppo	+0,00	+0,00	+0,00		
			Investimento	+0,00	+0,00	+0,00		
			Totale Variazione	-490,51	+0,00	+0,00		
			Consolidata	-1.772,00	+0,00	+0,00		
			Sviluppo	+0,00	+0,00	+0,00		
			Investimento	+0,00	+0,00	+0,00		
			Totale Variazione	-1.772,00	+0,00	+0,00		
			Consolidata	-2.862,86	+0,00	+0,00		
			Sviluppo	+0,00	+0,00	+0,00		
			Investimento	+0,00	+0,00	+0,00		
			Totale Variazione	-2.862,86	+0,00	+0,00		
	Totale Classificazione 01.05.1	Assestato	0,00	0,00	0,00			
		Precedenti	72.913,26	32.913,26	32.913,26			
		Consolidato	-34.190,00	+0,00	+0,00			
		Sviluppo	+0,00	+0,00	+0,00			
		Investimento	+0,00	+0,00	+0,00			
		Totale Variazione	-34.190,00	+0,00	+0,00			
		Assestato	38.723,26	32.913,26	32.913,26			
		Totale Programma 05	In Aumento	5.810,00	0,00	0,00		
			In Diminuzione	40.000,00	0,00	0,00		



Classificazione	Denominazione		2022	2023	2024	Obiettivo	Annotazioni
01.06.1	PROGRAMMA 06 Ufficio tecnico						
	TITOLO 1 Spese correnti						
	Capitolo 16001	INTERESSI ED ACCESSORI VARI CONTRATTUALI SUI MUTUI ASSUNTI PER STABILI DI PROPRIETA' PROVINCIALE CASSA DD.PP.	Importi precedenti	168.293,49	163.929,14	159.339,76	
			Consolidata	+100,00	+0,00	+0,00	
			Sviluppo	+0,00	+0,00	+0,00	
			Investimento	+0,00	+0,00	+0,00	
			Totale Variazione	+100,00	+0,00	+0,00	
			Assestato	168.393,49	163.929,14	159.339,76	
	Capitolo 24308	ASSEGNI FAMILIARI	Importi precedenti	740,00	740,00	740,00	
			Consolidata	-156,24	+0,00	+0,00	
			Sviluppo	+0,00	+0,00	+0,00	
			Investimento	+0,00	+0,00	+0,00	
			Totale Variazione	-156,24	+0,00	+0,00	
			Assestato	583,76	740,00	740,00	
			Precedenti	1.275.742,85	1.149.660,50	1.145.071,12	
			Consolidato	-56,24	+0,00	+0,00	
			Sviluppo	+0,00	+0,00	+0,00	
		Investimento	+0,00	+0,00	+0,00		
		Totale Variazione	-56,24	+0,00	+0,00		
		Assestato	1.275.686,61	1.149.660,50	1.145.071,12		
		Totale Classificazione 01.06.1					
		Totale Programma 06	In Aumento	100,00	0,00	0,00	
			In Diminuzione	156,24	0,00	0,00	
01.08.1	PROGRAMMA 08 Statistica e sistemi informativi						
	TITOLO 1 Spese correnti						
	Capitolo 13345	PNRR MISSIONE 1 INVESTIMENTO 1.4 SERVIZI E CITTADINANZA DIGITALE MISURA 1.4.4 ESTENSIONE DI UTILIZZO	Importi precedenti	0,00	0,00	0,00	



Classificazioni	Denominazione		2022	2023	2024	Obiettivo	Annotazioni
	DELLE PIATTAFORME NAZIONALI DI IDENTITA' DIGITALE SPID CIE - FINANZIATO DALL'UNIONE EUROPEA NEXTGENERATIONEU						
		Consolidata	+14.000,00	+0,00	+0,00		
		Sviluppo	+0,00	+0,00	+0,00		
		Investimento	+0,00	+0,00	+0,00		
		Totale Variazione	+14.000,00	+0,00	+0,00		
		Assestato	14.000,00	0,00	0,00		
Capitolo 24309	ASSEGNI FAMILIARI	Importi precedenti	455,00	455,00	455,00		
		Consolidata	-96,24	+0,00	+0,00		
		Sviluppo	+0,00	+0,00	+0,00		
		Investimento	+0,00	+0,00	+0,00		
		Totale Variazione	-96,24	+0,00	+0,00		
		Assestato	358,76	455,00	455,00		
		Precedenti	858.685,00	822.085,00	822.085,00		
		Consolidato	+13.903,76	+0,00	+0,00		
		Sviluppo	+0,00	+0,00	+0,00		
		Investimento	+0,00	+0,00	+0,00		
		Totale Variazione	+13.903,76	+0,00	+0,00		
		Assestato	872.588,76	822.085,00	822.085,00		
		Totale Classificazione 01.08.1					
		Totale Programma 08					
		In Aumento	14.000,00	0,00	0,00		
		In Diminuzione	96,24	0,00	0,00		
01.10.1	PROGRAMMA 10 Risorse umane						
	TITOLO 1 Spese correnti						
Capitolo 13315/14	SPESE PER VISITE MEDICHE FISCALI ED IN MATERIA DI IGIENE E SICUREZZA DEL LAVORO E MEDICINA PREVENTIVA	Importi precedenti	15.000,00	15.000,00	15.000,00		



Classificazi one	Denominazione		2022	2023	2024	Obiettivo	Annotazioni
		Consolidata	-660,00	+0,00	+0,00		
		Sviluppo	+0,00	+0,00	+0,00		
		Investimento	+0,00	+0,00	+0,00		
		Totale Variazione	-660,00	+0,00	+0,00		
		Assestato	14.340,00	15.000,00	15.000,00		
Capitolo 13322	SALUTE E SICUREZZA SUL LAVORO PIANO FORMAZIONE OBBLIGATORIA D.LGS. N. 81/2008	Importi precedenti	14.000,00	14.000,00	14.000,00		
		Consolidata	-3.500,00	+0,00	+0,00		
		Sviluppo	+0,00	+0,00	+0,00		
		Investimento	+0,00	+0,00	+0,00		
		Totale Variazione	-3.500,00	+0,00	+0,00		
		Assestato	10.500,00	14.000,00	14.000,00		
Capitolo 14805	SPESE PER IL FUNZIONAMENTO DEL LE COMMISSIONI DI CONCORSO	Importi precedenti	8.000,00	8.000,00	8.000,00		
		Consolidata	+3.880,22	+0,00	+0,00		
		Sviluppo	+0,00	+0,00	+0,00		
		Investimento	+0,00	+0,00	+0,00		
		Totale Variazione	+3.880,22	+0,00	+0,00		
		Assestato	11.880,22	8.000,00	8.000,00		
Capitolo 24310	ASSEGNI FAMILIARI	Importi precedenti	765,00	765,00	765,00		
		Consolidata	-154,86	+0,00	+0,00		
		Sviluppo	+0,00	+0,00	+0,00		
		Investimento	+0,00	+0,00	+0,00		
		Totale Variazione	-154,86	+0,00	+0,00		
		Assestato	610,14	765,00	765,00		
Capitolo 31710/11	ONERI DERIVANTI DALL'APPLICAZI ONE DELLA LEGGE N.336/70	Importi precedenti	18.000,00	10.000,00	10.000,00		



Classificazione	Denominazione		2022	2023	2024	Obiettivo	Annotazioni
		Consolidata	+5.000,00	+0,00	+0,00		
		Sviluppo	+0,00	+0,00	+0,00		
		Investimento	+0,00	+0,00	+0,00		
		Totale Variazione	+5.000,00	+0,00	+0,00		
		Assestato	23.000,00	10.000,00	10.000,00		
Capitolo 31734	IRAP ONERI PER IL PERSONALE DIPENDENTE FONDO PER LA PROGETTAZIONE	Importi precedenti	13.971,42	11.579,00	11.579,00		
		Consolidata	+6.424,79	+0,00	+0,00		
		Sviluppo	+0,00	+0,00	+0,00		
		Investimento	+0,00	+0,00	+0,00		
		Totale Variazione	+6.424,79	+0,00	+0,00		
		Assestato	20.396,21	11.579,00	11.579,00		
Capitolo 31735	ONERI PER IL PERSONALE DIPENDENTE FONDO PER LA PROGETTAZIONE	Importi precedenti	164.365,01	136.219,00	136.219,00		
		Consolidata	+75.585,79	+0,00	+0,00		
		Sviluppo	+0,00	+0,00	+0,00		
		Investimento	+0,00	+0,00	+0,00		
		Totale Variazione	+75.585,79	+0,00	+0,00		
		Assestato	239.950,80	136.219,00	136.219,00		
Capitolo 31736	ONERI CONTRIBUTIVI PER IL PERSONALE DIPENDENTE FONDO PER LA PROGETTAZIONE	Importi precedenti	39.118,75	32.420,00	32.420,00		
		Consolidata	+17.989,42	+0,00	+0,00		
		Sviluppo	+0,00	+0,00	+0,00		
		Investimento	+0,00	+0,00	+0,00		
		Totale Variazione	+17.989,42	+0,00	+0,00		
		Assestato	57.108,17	32.420,00	32.420,00		



Classificazi one	Denominazione		2022	2023	2024	Obiettivo	Annotazioni
	Totale Classificazione 01.10.1	Precedenti	1.201.647,91	1.135.027,00	1.135.027,00		
		Consolidato	+104.565,36	+0,00	+0,00		
		Sviluppo	+0,00	+0,00	+0,00		
		Investimento	+0,00	+0,00	+0,00		
		Totale Variazione	+104.565,36	+0,00	+0,00		
		Assestato	1.306.213,27	1.135.027,00	1.135.027,00		
	Totale Programma 10	In Aumento	108.880,22	0,00	0,00		
		In Diminuzione	4.314,86	0,00	0,00		
01.11.1	PROGRAMMA 11 Altri servizi generali						
	TITOLO 1 Spese correnti						
	Capitolo 24311 ASSEgni FAMILIARI	Importi precedenti	1.100,00	1.100,00	1.100,00		
		Consolidata	-202,86	+0,00	+0,00		
		Sviluppo	+0,00	+0,00	+0,00		
		Investimento	+0,00	+0,00	+0,00		
		Totale Variazione	-202,86	+0,00	+0,00		
		Assestato	897,14	1.100,00	1.100,00		
	Totale Classificazione 01.11.1	Precedenti	573.627,18	469.447,00	469.447,00		
		Consolidato	-202,86	+0,00	+0,00		
		Sviluppo	+0,00	+0,00	+0,00		
		Investimento	+0,00	+0,00	+0,00		
		Totale Variazione	-202,86	+0,00	+0,00		
		Assestato	573.424,32	469.447,00	469.447,00		
	Totale Programma 11	In Aumento	0,00	0,00	0,00		
		In Diminuzione	202,86	0,00	0,00		
	Totale Missione 01	In Aumento	132.887,82	0,00	0,00		
		In Diminuzione	50.212,38	0,00	0,00		



Classificazioni	Denominazione		2022	2023	2024	Obiettivo	Annotazioni
03.01.1	MISSIONE 03 Ordine pubblico e sicurezza						
	PROGRAMMA 01 Polizia locale e amministrativa						
	TITOLO 1 Spese correnti						
	Capitolo 13432 SPESE PER IL FUNZIONAMENTO DEL LA POLIZIA LOCALE- NOTIFICHE (RISORSE PROV. LI)	Importi precedenti	1.500,00	1.500,00	1.500,00		
		Consolidata	+5.000,00	+0,00	+0,00		
		Sviluppo	+0,00	+0,00	+0,00		
		Investimento	+0,00	+0,00	+0,00		
		Totale Variazione	+5.000,00	+0,00	+0,00		
		Assestato	6.500,00	1.500,00	1.500,00		
	Capitolo 13441 SPESE PER IL FUNZIONAMENTO DELLA POLIZIA LOCALE - NOLEGGIO MACCHINARI IMPIANTI- DA SANZIONI STRADALI	Importi precedenti	50.000,00	50.000,00	50.000,00		
		Consolidata	-5.000,00	+0,00	+0,00		
		Sviluppo	+0,00	+0,00	+0,00		
		Investimento	+0,00	+0,00	+0,00		
		Totale Variazione	-5.000,00	+0,00	+0,00		
		Assestato	45.000,00	50.000,00	50.000,00		
	Capitolo 13455 SPESA PER PUBBLICAZIONE BANDI DI GARA - POLIZIA LOCALE RISORSE PROV.LI	Importi precedenti	5.000,00	5.000,00	5.000,00		
		Consolidata	-5.000,00	+0,00	+0,00		
		Sviluppo	+0,00	+0,00	+0,00		
		Investimento	+0,00	+0,00	+0,00		
		Totale Variazione	-5.000,00	+0,00	+0,00		
		Assestato	0,00	5.000,00	5.000,00		
	Capitolo 13806 SPESE PERTINENTI L'ATTIVITA' SANZIONATORIA DELLA POLIZIA LOCALE	Importi precedenti	636.625,00	636.625,00	636.625,00		



Classificazi one	Denominazione		2022	2023	2024	Obiettivo	Annotazioni
		Consolidata	-6.000,00	+0,00	+0,00		
		Sviluppo	+0,00	+0,00	+0,00		
		Investimento	+0,00	+0,00	+0,00		
		Totale Variazione	-6.000,00	+0,00	+0,00		
		Assestato	630.625,00	636.625,00	636.625,00		
Capitolo 13817	SERVIZIO DI POSTALIZZAZIONE-E ALTRI SERVIZI -CONTRIBUTO ANAC	Importi precedenti	375,00	375,00	375,00		
		Consolidata	-375,00	+0,00	+0,00		
		Sviluppo	+0,00	+0,00	+0,00		
		Investimento	+0,00	+0,00	+0,00		
		Totale Variazione	-375,00	+0,00	+0,00		
		Assestato	0,00	375,00	375,00		
Capitolo 13822	SPESE PER IL FUNZIONAMENTO DEL LA POLIZIA LOCALE- ACCESSO A BANCHE DATI E PUBBLICAZIONI ON LINE	Importi precedenti	6.000,00	6.000,00	6.000,00		
		Consolidata	+6.000,00	+0,00	+0,00		
		Sviluppo	+0,00	+0,00	+0,00		
		Investimento	+0,00	+0,00	+0,00		
		Totale Variazione	+6.000,00	+0,00	+0,00		
		Assestato	12.000,00	6.000,00	6.000,00		
Capitolo 13835	SERVIZIO DI ASSISTENZA, MANUTENZIONE O NOLEGGIO DI POSTAZIONI FISSE- CONTRIBUTO ANAC	Importi precedenti	0,00	0,00	0,00		
		Consolidata	+375,00	+0,00	+0,00		
		Sviluppo	+0,00	+0,00	+0,00		
		Investimento	+0,00	+0,00	+0,00		
		Totale Variazione	+375,00	+0,00	+0,00		
		Assestato	375,00	0,00	0,00		
Capitolo 24312	ASSEGNI FAMILIARI	Importi precedenti	1.720,00	1.720,00	1.720,00		



Classificazione	Denominazione		2022	2023	2024	Obiettivo	Annotazioni
		Consolidata	-401,10	+0,00	+0,00		
		Sviluppo	+0,00	+0,00	+0,00		
		Investimento	+0,00	+0,00	+0,00		
		Totale Variazione	-401,10	+0,00	+0,00		
		Assestato	1.318,90	1.720,00	1.720,00		
	Totale Classificazione 03.01.1	Precedenti	1.481.180,26	1.422.722,00	1.418.192,00		
		Consolidato	-5.401,10	+0,00	+0,00		
		Sviluppo	+0,00	+0,00	+0,00		
		Investimento	+0,00	+0,00	+0,00		
		Totale Variazione	-5.401,10	+0,00	+0,00		
		Assestato	1.475.779,16	1.422.722,00	1.418.192,00		
03.01.2	TITOLO 2 Spese in conto capitale						
Capitolo 38204	INSTALLAZIONE NUOVA POSTAZIONE FISSA -INTERVENTO STRAORDINARIO DI RIMOZIONE E INSTALLAZIONE- DA SANZIONI STRADALI (STORNO DAL CAP.13441)	Importi precedenti	0,00	0,00	0,00		
		Consolidata	+0,00	+0,00	+0,00		
		Sviluppo	+0,00	+0,00	+0,00		
		Investimento	+5.000,00	+0,00	+0,00		
		Totale Variazione	+5.000,00	+0,00	+0,00		
		Assestato	5.000,00	0,00	0,00		
Totale Classificazione 03.01.2	Precedenti	105.726,16	14.000,00	14.000,00			
	Consolidato	+0,00	+0,00	+0,00			
	Sviluppo	+0,00	+0,00	+0,00			
	Investimento	+5.000,00	+0,00	+0,00			
	Totale Variazione	+5.000,00	+0,00	+0,00			
	Assestato	110.726,16	14.000,00	14.000,00			



Classificazione	Denominazione		2022	2023	2024	Obiettivo	Annotazioni
	Totale Programma 01	In Aumento	16.375,00	0,00	0,00		
		In Diminuzione	16.776,10	0,00	0,00		
	Totale Missione 03	In Aumento	16.375,00	0,00	0,00		
		In Diminuzione	16.776,10	0,00	0,00		



Classificazione	Denominazione		2022	2023	2024	Obiettivo	Annotazioni
04.02.1	MISSIONE 04 Istruzione e diritto allo studio						
	PROGRAMMA 02 Altri ordini di istruzione non universitaria						
	TITOLO 1 Spese correnti						
Capitolo 16005	INTERESSI PASSIVI ED ONERI FINANZIARI DIVERSI PER L'ISTRUZIONE TECNICA E SCIENTIFICA CA SSA DD.PP.	Importi precedenti	978.653,08	982.427,84	955.567,98		
		Consolidata	-1.300,02	+0,00	+0,00		
		Sviluppo	+0,00	+0,00	+0,00		
		Investimento	+0,00	+0,00	+0,00		
		Totale Variazione	-1.300,02	+0,00	+0,00		
		Assestato	977.353,06	982.427,84	955.567,98		
Capitolo 16418	RIMBORSO SPESE DI GESTIONE IMMOBILE AD USO SCOLASTICO OPERA PIA SANT' ANGELO CREMONA- RIMBORSO FORNITURA GAS	Importi precedenti	16.529,56	15.000,00	15.000,00		
		Consolidata	+2.690,59	+0,00	+0,00		
		Sviluppo	+0,00	+0,00	+0,00		
		Investimento	+0,00	+0,00	+0,00		
		Totale Variazione	+2.690,59	+0,00	+0,00		
		Consolidata	+8.118,58	+0,00	+0,00		
		Sviluppo	+0,00	+0,00	+0,00		
		Investimento	+0,00	+0,00	+0,00		
		Totale Variazione	+8.118,58	+0,00	+0,00		
		Assestato	27.338,73	15.000,00	15.000,00		
Capitolo 16424	ONERI PER PRESTAZIONI DI SERVIZI ISTITUTI SCOLASTICI DI COMPETENZA PROVINCIALE	Importi precedenti	33.000,00	33.000,00	33.000,00		
		Consolidata	+11.160,00	+0,00	+0,00		
		Sviluppo	+0,00	+0,00	+0,00		
		Investimento	+0,00	+0,00	+0,00		
		Totale Variazione	+11.160,00	+0,00	+0,00		
		Assestato	44.160,00	33.000,00	33.000,00		



Classificazione	Denominazione		2022	2023	2024	Obiettivo	Annotazioni
Capitolo 16454	PRESTAZIONI DI SERVIZI PER FORNITURA ACQUA POTABILE PER ISTITUTI SCOLASTICI	Importi precedenti	174.000,00	190.000,00	190.000,00		
		Consolidata	+15.000,00	+0,00	+0,00		
		Sviluppo	+0,00	+0,00	+0,00		
		Investimento	+0,00	+0,00	+0,00		
		Totale Variazione	+15.000,00	+0,00	+0,00		
	Assestato	189.000,00	190.000,00	190.000,00			
Capitolo 16455	PRESTAZIONI DI SERVIZI PER FORNITURA GAS PER ISTITUTI SCOLASTICI	Importi precedenti	46.000,00	30.000,00	30.000,00		
		Consolidata	+30.000,00	+0,00	+0,00		
		Sviluppo	+0,00	+0,00	+0,00		
		Investimento	+0,00	+0,00	+0,00		
		Totale Variazione	+30.000,00	+0,00	+0,00		
	Assestato	76.000,00	30.000,00	30.000,00			
Capitolo 16456	ONERI PRESTAZIONI DI SERVIZI PER FUNZIONAMENTO ISTITUTI SCOLASTICI: TELEFONIA FISSA	Importi precedenti	20.000,00	20.000,00	20.000,00		
		Consolidata	-5.000,00	+0,00	+0,00		
		Sviluppo	+0,00	+0,00	+0,00		
		Investimento	+0,00	+0,00	+0,00		
		Totale Variazione	-5.000,00	+0,00	+0,00		
	Assestato	15.000,00	20.000,00	20.000,00			
Capitolo 16458	FITTI REALI PER IMMOBILI AD USO UFFICI E SERVIZI PROV.LI	Importi precedenti	231.122,42	0,00	0,00		
		Consolidata	-53.928,58	+0,00	+0,00		
		Sviluppo	+0,00	+0,00	+0,00		
		Investimento	+0,00	+0,00	+0,00		
		Totale Variazione	-53.928,58	+0,00	+0,00		
	Assestato	177.193,84	0,00	0,00			
Capitolo 16462	RIMBORSO ALL'UNIVERSITA' CATTOLICA DEL CONSUMO DI ENERGIA ELETTRICA FABBRICATO SCOLASTICO	Importi precedenti	8.000,00	0,00	0,00		



Classificazi one	Denominazione		2022	2023	2024	Obiettivo	Annotazioni
	DENOMINATO "PALAZZO GHISALBERTI" CREMONA						
		Consolidata	-2.690,59	+0,00	+0,00		
		Sviluppo	+0,00	+0,00	+0,00		
		Investimento	+0,00	+0,00	+0,00		
		Totale Variazione	-2.690,59	+0,00	+0,00		
		Assestato	5.309,41	0,00	0,00		
Capitolo 16470	INCARICHI PROFESSIONALI SPECIALISTICI PER INTERVENTI SU EDIFICI SCOLASTICI	Importi precedenti	0,00	0,00	0,00		
		Consolidata	+5.000,00	+0,00	+0,00		
		Sviluppo	+0,00	+0,00	+0,00		
		Investimento	+0,00	+0,00	+0,00		
		Totale Variazione	+5.000,00	+0,00	+0,00		
		Assestato	5.000,00	0,00	0,00		
Capitolo 16650	INTERVENTI DI MANUTENZIONE ORDINARIA NELLE SCUOLE PROVINCIALI	Importi precedenti	435.645,21	400.000,00	400.000,00		
		Consolidata	+40.000,00	+0,00	+0,00		
		Sviluppo	+0,00	+0,00	+0,00		
		Investimento	+0,00	+0,00	+0,00		
		Totale Variazione	+40.000,00	+0,00	+0,00		
		Assestato	475.645,21	400.000,00	400.000,00		
Capitolo 16675	FORNITURA COMBUSTIBILE SCUOLE- NUOVO APPALTO- FINANZIATO DA RIMBORSO ATS-	Importi precedenti	0,00	0,00	0,00		
		Consolidata	+20.000,00	+40.000,00	+40.000,00		
		Sviluppo	+0,00	+0,00	+0,00		
		Investimento	+0,00	+0,00	+0,00		
		Totale Variazione	+20.000,00	+40.000,00	+40.000,00		
		Assestato	20.000,00	40.000,00	40.000,00		
Capitolo 16676	FORNITURA COMBUSTIBILE SCUOLE- NUOVO APPALTO- FINANZIATO DA	Importi precedenti	0,00	0,00	0,00		



Classificazioni	Denominazione		2022	2023	2024	Obiettivo	Annotazioni
RIMBORSO UFFICIO SCOLASTICO							
		Consolidata	+15.000,00	+100.000,00	+100.000,00		
		Sviluppo	+0,00	+0,00	+0,00		
		Investimento	+0,00	+0,00	+0,00		
		Totale Variazione	+15.000,00	+100.000,00	+100.000,00		
		Assestato	15.000,00	100.000,00	100.000,00		
	Totale Classificazione 04.02.1	Precedenti	7.393.111,21	5.395.044,81	5.314.801,68		
		Consolidato	+84.049,98	+140.000,00	+140.000,00		
		Sviluppo	+0,00	+0,00	+0,00		
		Investimento	+0,00	+0,00	+0,00		
		Totale Variazione	+84.049,98	+140.000,00	+140.000,00		
		Assestato	7.477.161,19	5.535.044,81	5.454.801,68		
04.02.2	TITOLO 2 Spese in conto capitale						
Capitolo 35549	MANUTENZIONE STRAORDINARIA PRESSO L'ISTITUTO IIS EINAUDI DI VIA MANZONI CREMONA (RISORSE PROVINCIALI)	Importi precedenti	90.000,00	0,00	0,00		
		Consolidata	+0,00	+0,00	+0,00		
		Sviluppo	+0,00	+0,00	+0,00		
		Investimento	-5.000,00	+0,00	+0,00		
		Totale Variazione	-5.000,00	+0,00	+0,00		
		Assestato	85.000,00	0,00	0,00		
Capitolo 35553	PALAZZO STANGA TRECCO VIA PALESTRO 36 CREMONA INTERVENTI URGENTI DI SISTEMAZIONE DELLE FACCIATE PER MESSA IN SICUREZZA EDIFICIO SEDE PROFESSIONALE IIS STANGA- FINANZIATO DA MIN.ISTR.-	Importi precedenti	0,00	0,00	0,00		
		Consolidata	+0,00	+0,00	+0,00		
		Sviluppo	+0,00	+0,00	+0,00		
		Investimento	+0,00	+80.000,00	+320.000,00		
		Totale Variazione	+0,00	+80.000,00	+320.000,00		



Classificazi one	Denominazione		2022	2023	2024	Obiettivo	Annotazioni
		Assestato	0,00	80.000,00	320.000,00		
Capitolo 35554	IIS J TPRRIANI DI CREMONA LAVORI DI DEMOLIZIONE DI PORZIONE DELLE OFFICINE EX FONDERIA E RICOSTRUZIONE AD USO LABORATORI ED AULE DIDATTICHE "FINANZIATO DALL'UNIONE EUROPEA-NEXGENERATIONEU" CUP: G14D22002360007	Importi precedenti	0,00	0,00	0,00		
		Consolidata	+0,00	+0,00	+0,00		
		Sviluppo	+0,00	+0,00	+0,00		
		Investimento	+0,00	+755.000,00	+3.020.000,00		
		Totale Variazione	+0,00	+755.000,00	+3.020.000,00		
		Assestato	0,00	755.000,00	3.020.000,00		
Capitolo 35555	IIS P.SRAFFA CREMA VIA PIACENZA 52/C REALIZZAZIONE NUOVA PALESTRA "FINANZIATO DALL'UNIONE EUROPEA-NEXGENERATIONEU" CUP: G91B22000790007 DA PIANO PER LE INFRASTRUTTURE PER LO SPORT NELLE SCUOLE(M4-C1-1-3)	Importi precedenti	0,00	0,00	0,00		
		Consolidata	+0,00	+0,00	+0,00		
		Sviluppo	+0,00	+0,00	+0,00		
		Investimento	+0,00	+840.000,00	+3.360.000,00		
		Totale Variazione	+0,00	+840.000,00	+3.360.000,00		
		Assestato	0,00	840.000,00	3.360.000,00		
Capitolo 35556	IIS STANGA-CR- REALIZZAZIONE NUOVA PALESTRA "FINANZIATO DALL'UNIONE EUROPEA-NEXGENERATIONEU" CUP: G11B22000200003 DA PIANO PER LE INFRASTRUTTURE PER LO SPORT NELLE SCUOLE(M4-C1-1-3)	Importi precedenti	0,00	0,00	0,00		
		Consolidata	+0,00	+0,00	+0,00		
		Sviluppo	+0,00	+0,00	+0,00		
		Investimento	+0,00	+500.000,00	+2.000.000,00		
		Totale Variazione	+0,00	+500.000,00	+2.000.000,00		



Classificazione	Denominazione		2022	2023	2024	Obiettivo	Annotazioni
		Assestato	0,00	500.000,00	2.000.000,00		
Capitolo 35557	IIS STANGA-CR- INCARICO PER PROGETTAZIONE DEFINITIVA ED ESECUTIVA INTERVENTO FACCIATE - FINANZIAMENTO MIMS LEGGE 205/2017 ART. 1 COMMA 1079	Importi precedenti	0,00	0,00	0,00		
		Consolidata	+0,00	+0,00	+0,00		
		Sviluppo	+0,00	+0,00	+0,00		
		Investimento	+0,00	+33.228,70	+30.000,00		
		Totale Variazione	+0,00	+33.228,70	+30.000,00		
		Assestato	0,00	33.228,70	30.000,00		
Capitolo 35558	INCARICO PER PROGETTAZIONE DEFINITIVA ED ESECUTIVA INTERVENTO DI COMPLETAMENTO DELLE OFFICINE IIS. TORRIANI DI CREMONA- FINANZIAMENTO MIMS LEGGE 205/2017 ART. 1 COMMA 1079	Importi precedenti	0,00	0,00	0,00		
		Consolidata	+0,00	+0,00	+0,00		
		Sviluppo	+0,00	+0,00	+0,00		
		Investimento	+0,00	+93.270,68	+100.000,00		
		Totale Variazione	+0,00	+93.270,68	+100.000,00		
		Assestato	0,00	93.270,68	100.000,00		
Capitolo 35559	INCARICO PER PROGETTAZIONE DEFINITIVA ED ESECUTIVA INTERVENTO IIS STANGA CR COSTRUZIONE NUOVA PALESTRA . FINANZIAMENTO MINISTERO INTERNO ART. 1 COMMA 53 TER LEGGE N.160/2019 E D.L.9/8/2022 N. 115 ART.16 C.3	Importi precedenti	0,00	0,00	0,00		
		Consolidata	+0,00	+0,00	+0,00		
		Sviluppo	+0,00	+0,00	+0,00		
		Investimento	+261.085,00	+0,00	+0,00		
		Totale Variazione	+261.085,00	+0,00	+0,00		
		Assestato	261.085,00	0,00	0,00		



Classificazione	Denominazione		2022	2023	2024	Obiettivo	Annotazioni	
	Capitolo 35560	INCARICO PER PROGETTAZIONE DEFINITIVA ED ESECUTIVA INTERVENTO IIS SRAFFA DI CREMA COSTRUZIONE NUOVA PALESTRA . FINANZIAMENTO MINISTERO INTERNO ART. 1 COMMA 53 TER LEGGE N.160/2019 E D.L.9/8/2022 N. 115 ART.16 C.3	Importi precedenti	0,00	0,00	0,00		
		Consolidata	+0,00	+0,00	+0,00			
		Sviluppo	+0,00	+0,00	+0,00			
		Investimento	+399.168,00	+0,00	+0,00			
		Totale Variazione	+399.168,00	+0,00	+0,00			
		Assestato	399.168,00	0,00	0,00			
		Precedenti	8.442.798,23	22.636.790,67	136.000,00			
		Consolidato	+0,00	+0,00	+0,00			
		Sviluppo	+0,00	+0,00	+0,00			
		Investimento	+655.253,00	+2.301.499,38	+8.830.000,00			
	Totale Variazione	+655.253,00	+2.301.499,38	+8.830.000,00				
	Assestato	9.098.051,23	24.938.290,05	8.966.000,00				
	Totale Classificazione 04.02.2							
	Totale Programma 02	In Aumento	807.222,17	2.441.499,38	8.970.000,00			
		In Diminuzione	67.919,19	0,00	0,00			
	Totale Missione 04	In Aumento	807.222,17	2.441.499,38	8.970.000,00			
		In Diminuzione	67.919,19	0,00	0,00			



Classificazi one	Denominazione		2022	2023	2024	Obiettivo	Annotazioni
07.01.1	MISSIONE 07 Turismo						
	PROGRAMMA 01 Sviluppo e valorizzazione del turismo						
	TITOLO 1 Spese correnti						
	Capitolo 24314 ASSEGNI FAMILIARI	Importi precedenti	1.035,00	1.035,00	1.035,00		
		Consolidata	-207,18	+0,00	+0,00		
		Sviluppo	+0,00	+0,00	+0,00		
		Investimento	+0,00	+0,00	+0,00		
		Totale Variazione	-207,18	+0,00	+0,00		
		Assestato	827,82	1.035,00	1.035,00		
	Totale Classificazione 07.01.1	Precedenti	138.633,00	138.633,00	138.633,00		
		Consolidato	-207,18	+0,00	+0,00		
		Sviluppo	+0,00	+0,00	+0,00		
		Investimento	+0,00	+0,00	+0,00		
		Totale Variazione	-207,18	+0,00	+0,00		
		Assestato	138.425,82	138.633,00	138.633,00		
	Totale Programma 01	In Aumento	0,00	0,00	0,00		
		In Diminuzione	207,18	0,00	0,00		
	Totale Missione 07	In Aumento	0,00	0,00	0,00		
		In Diminuzione	207,18	0,00	0,00		



Classificazi one	Denominazione		2022	2023	2024	Obiettivo	Annotazioni
09.02.1	MISSIONE 09 Sviluppo sostenibile e tutela del territorio e dell'ambiente						
	PROGRAMMA 02 Tutela, valorizzazione e recupero ambientale						
	TITOLO 1 Spese correnti						
	Capitolo 24316 ASSEGNI FAMILIARI	Importi precedenti	635,00	635,00	635,00		
		Consolidata	-133,38	+0,00	+0,00		
		Sviluppo	+0,00	+0,00	+0,00		
		Investimento	+0,00	+0,00	+0,00		
		Totale Variazione	-133,38	+0,00	+0,00		
		Assestato	501,62	635,00	635,00		
	Capitolo 31789 ESPLETAMENTO DELLE FUNZIONI SULLA VALUTAZIONE DI IMPATTO AMBIENTALE	Importi precedenti	20.000,00	20.000,00	20.000,00		
		Consolidata	+15.000,00	+0,00	+0,00		
		Sviluppo	+0,00	+0,00	+0,00		
		Investimento	+0,00	+0,00	+0,00		
		Totale Variazione	+15.000,00	+0,00	+0,00		
		Assestato	35.000,00	20.000,00	20.000,00		
	Totale Classificazione 09.02.1	Precedenti	761.990,06	720.342,26	719.931,03		
		Consolidato	+14.866,62	+0,00	+0,00		
		Sviluppo	+0,00	+0,00	+0,00		
		Investimento	+0,00	+0,00	+0,00		
		Totale Variazione	+14.866,62	+0,00	+0,00		
		Assestato	776.856,68	720.342,26	719.931,03		
		Totale Programma 02	In Aumento	15.000,00	0,00	0,00	
		In Diminuzione	133,38	0,00	0,00		
09.03.1	PROGRAMMA 03 Rifiuti						
	TITOLO 1 Spese correnti						
	Capitolo 31856 INTERVENTI DISCARICA DI CASTEL LEONE SPESE ENERGIA ELETTRICA	Importi precedenti	6.000,00	6.000,00	6.000,00		



Classificazi one	Denominazione		2022	2023	2024	Obiettivo	Annotazioni
		Consolidata	+2.000,00	+0,00	+0,00		
		Sviluppo	+0,00	+0,00	+0,00		
		Investimento	+0,00	+0,00	+0,00		
		Totale Variazione	+2.000,00	+0,00	+0,00		
		Assestato	8.000,00	6.000,00	6.000,00		
	Totale Classificazione 09.03.1	Precedenti	429.238,00	429.238,00	429.238,00		
		Consolidato	+2.000,00	+0,00	+0,00		
		Sviluppo	+0,00	+0,00	+0,00		
		Investimento	+0,00	+0,00	+0,00		
		Totale Variazione	+2.000,00	+0,00	+0,00		
Assestato		431.238,00	429.238,00	429.238,00			
	Totale Programma 03	In Aumento	2.000,00	0,00	0,00		
		In Diminuzione	0,00	0,00	0,00		
	09.04.1	PROGRAMMA 04 Servizio idrico integrato TITOLO 1 Spese correnti					
	Capitolo 24317 ASSEGNI FAMILIARI	Importi precedenti	420,00	420,00	420,00		
		Consolidata	-89,32	+0,00	+0,00		
		Sviluppo	+0,00	+0,00	+0,00		
		Investimento	+0,00	+0,00	+0,00		
		Totale Variazione	-89,32	+0,00	+0,00		
	Totale Classificazione 09.04.1	Assestato	330,68	420,00	420,00		
		Precedenti	341.693,00	341.693,00	341.693,00		
		Consolidato	-89,32	+0,00	+0,00		
		Sviluppo	+0,00	+0,00	+0,00		
		Investimento	+0,00	+0,00	+0,00		
Totale Variazione		-89,32	+0,00	+0,00			
Assestato	341.603,68	341.693,00	341.693,00				



Classificazi one	Denominazione		2022	2023	2024	Obiettivo	Annotazioni
	Totale Programma 04	In Aumento	0,00	0,00	0,00		
		In Diminuzione	89,32	0,00	0,00		
09.05.1	PROGRAMMA 05 Aree protette, parchi naturali, protezione naturalistica e forestazione TITOLO 1 Spese correnti						
	Capitolo 31894 TELEFONIA FISSA PER ST AZIONE SPERIMENTALE FLORA CASCINA STELLA	Importi precedenti	1.200,00	1.200,00	1.200,00		
		Consolidata	-800,00	+0,00	+0,00		
		Sviluppo	+0,00	+0,00	+0,00		
		Investimento	+0,00	+0,00	+0,00		
		Totale Variazione	-800,00	+0,00	+0,00		
		Assestato	400,00	1.200,00	1.200,00		
	Totale Classificazione 09.05.1	Precedenti	418.087,45	379.016,00	379.016,00		
		Consolidato	-800,00	+0,00	+0,00		
		Sviluppo	+0,00	+0,00	+0,00		
		Investimento	+0,00	+0,00	+0,00		
Totale Variazione		-800,00	+0,00	+0,00			
	Assestato	417.287,45	379.016,00	379.016,00			
09.05.2	TITOLO 2 Spese in conto capitale						
	Capitolo 38232 INTERVENTI DI MANUTENZIONE STRAORDINARIA , RECUPERO E RIQUALIFICAZIONE DEL PATRIMONIO ESISTENTE NELLA RISERVA NATURALE NAVIGLIO DI MELOTTA (RISORSE PROVINCIALI)	Importi precedenti	0,00	0,00	0,00		
		Consolidata	+0,00	+0,00	+0,00		
		Sviluppo	+0,00	+0,00	+0,00		
		Investimento	+74,63	+0,00	+0,00		
		Totale Variazione	+74,63	+0,00	+0,00		
			Assestato	74,63	0,00	0,00	



Classificazi one	Denominazione		2022	2023	2024	Obiettivo	Annotazioni
	Totale Classificazione 09.05.2	Precedenti	853.861,19	8.000,00	8.000,00		
		Consolidato	+0,00	+0,00	+0,00		
		Sviluppo	+0,00	+0,00	+0,00		
		Investimento	+74,63	+0,00	+0,00		
		Totale Variazione	+74,63	+0,00	+0,00		
		Assestato	853.935,82	8.000,00	8.000,00		
	Totale Programma 05	In Aumento	74,63	0,00	0,00		
		In Diminuzione	800,00	0,00	0,00		
09.08.1	PROGRAMMA 08 Qualità dell'aria e riduzione dell'inquinamento						
	TITOLO 1 Spese correnti						
	Capitolo 24318 ASSEgni FAMILIARI	Importi precedenti	205,00	205,00	205,00		
		Consolidata	-44,92	+0,00	+0,00		
		Sviluppo	+0,00	+0,00	+0,00		
		Investimento	+0,00	+0,00	+0,00		
		Totale Variazione	-44,92	+0,00	+0,00		
		Assestato	160,08	205,00	205,00		
	Totale Classificazione 09.08.1	Precedenti	594.040,74	415.323,10	415.162,81		
		Consolidato	-44,92	+0,00	+0,00		
		Sviluppo	+0,00	+0,00	+0,00		
		Investimento	+0,00	+0,00	+0,00		
		Totale Variazione	-44,92	+0,00	+0,00		
		Assestato	593.995,82	415.323,10	415.162,81		
	Totale Programma 08	In Aumento	0,00	0,00	0,00		
		In Diminuzione	44,92	0,00	0,00		
	Totale Missione 09	In Aumento	17.074,63	0,00	0,00		
		In Diminuzione	1.067,62	0,00	0,00		



Classificazi one	Denominazione		2022	2023	2024	Obiettivo	Annotazioni
10.02.1	MISSIONE 10 Trasporti e diritto alla mobilità						
	PROGRAMMA 02 Trasporto pubblico locale						
	TITOLO 1 Spese correnti						
	Capitolo 24319 ASSEGNI FAMILIARI	Importi precedenti	430,00	430,00	430,00		
		Consolidata	-89,30	+0,00	+0,00		
		Sviluppo	+0,00	+0,00	+0,00		
		Investimento	+0,00	+0,00	+0,00		
		Totale Variazione	-89,30	+0,00	+0,00		
		Assestato	340,70	430,00	430,00		
	Totale Classificazione 10.02.1	Precedenti	197.794,49	194.914,00	189.914,00		
		Consolidato	-89,30	+0,00	+0,00		
		Sviluppo	+0,00	+0,00	+0,00		
		Investimento	+0,00	+0,00	+0,00		
		Totale Variazione	-89,30	+0,00	+0,00		
		Assestato	197.705,19	194.914,00	189.914,00		
	Totale Programma 02	In Aumento	0,00	0,00	0,00		
		In Diminuzione	89,30	0,00	0,00		
10.03.1	PROGRAMMA 03 Trasporto per vie d'acqua						
	TITOLO 1 Spese correnti						
	Capitolo 29254 ONERI PRESTAZIONI DI SERVIZI PER TELEFONIA MOBILE - PORTO DI CREMONA	Importi precedenti	2.000,00	1.000,00	1.000,00		
		Consolidata	+1.000,00	+0,00	+0,00		
		Sviluppo	+0,00	+0,00	+0,00		
		Investimento	+0,00	+0,00	+0,00		
		Totale Variazione	+1.000,00	+0,00	+0,00		
		Assestato	3.000,00	1.000,00	1.000,00		
	Capitolo 29255 ONERI PRESTAZIONI DI SERVIZI PER TELEFONIA FISSA - PORTO DI	Importi precedenti	8.800,00	6.800,00	6.800,00		



Classificazi one	Denominazione		2022	2023	2024	Obiettivo	Annotazioni
CREMONA							
		Consolidata	-1.600,00	+0,00	+0,00		
		Sviluppo	+0,00	+0,00	+0,00		
		Investimento	+0,00	+0,00	+0,00		
		Totale Variazione	-1.600,00	+0,00	+0,00		
		Assestato	7.200,00	6.800,00	6.800,00		
Capitolo 29256	ONERI PRESTAZIONI DI SERVIZI PER ENERGIA ELETTRICA - PORTO DI CREMONA	Importi precedenti	70.000,00	40.000,00	40.000,00		
		Consolidata	-10.000,00	+0,00	+0,00		
		Sviluppo	+0,00	+0,00	+0,00		
		Investimento	+0,00	+0,00	+0,00		
		Totale Variazione	-10.000,00	+0,00	+0,00		
		Assestato	60.000,00	40.000,00	40.000,00		
Capitolo 29257	ONERI PRESTAZIONI DI SERVIZI PER ACQUA - PORTO DI CREMONA	Importi precedenti	10.000,00	10.000,00	10.000,00		
		Consolidata	-2.000,00	+0,00	+0,00		
		Sviluppo	+0,00	+0,00	+0,00		
		Investimento	+0,00	+0,00	+0,00		
		Totale Variazione	-2.000,00	+0,00	+0,00		
		Assestato	8.000,00	10.000,00	10.000,00		
		Precedenti	398.872,61	332.566,91	332.566,91		
		Consolidato	-12.600,00	+0,00	+0,00		
		Sviluppo	+0,00	+0,00	+0,00		
		Investimento	+0,00	+0,00	+0,00		
		Totale Variazione	-12.600,00	+0,00	+0,00		
		Assestato	386.272,61	332.566,91	332.566,91		
10.03.2	TITOLO 2 Spese in conto capitale						
Capitolo 35842	PORTO CANALE DI CREMONA - INTERVENTO DI SVILUPPO E	Importi precedenti	0,00	0,00	0,00		



Classificazi one	Denominazione		2022	2023	2024	Obiettivo	Annotazioni
	POTENZIAMENTO DEL SISTEMA IDROVIARIO PADANO-VENETO. LAVORI DI MIGLIORAMENTO DEL PATRIMONIO IMMOBILIARE REGIONALE.						
		Consolidata	+0,00	+0,00	+0,00		
		Sviluppo	+0,00	+0,00	+0,00		
		Investimento	+13.142,26	+0,00	+0,00		
		Totale Variazione	+13.142,26	+0,00	+0,00		
		Assestato	13.142,26	0,00	0,00		
Capitolo 35846	PORTO CANALE DI CREMONA INTERVENTO DI SVILUPPO E POTENZIAMENTO DEL SISTEMA IDROVIARIO PADANO-VENETO. LAVORI DI MIGLIORAMENTO DEL PATRIMONIO IMMOBILIARE REGIONALE: SOSTITUZIONE GENERATORE DI CALORE ED OPERE DI MIGLIORAMENTO DELLA CENTRALE TERMICA. PALZZINA	Importi precedenti	2.812,63	0,00	0,00		
		Consolidata	+0,00	+0,00	+0,00		
		Sviluppo	+0,00	+0,00	+0,00		
		Investimento	-2.812,63	+0,00	+0,00		
		Totale Variazione	-2.812,63	+0,00	+0,00		
		Assestato	0,00	0,00	0,00		
		Precedenti	2.213.931,04	0,00	0,00		
		Consolidato	+0,00	+0,00	+0,00		
		Sviluppo	+0,00	+0,00	+0,00		
		Investimento	+10.329,63	+0,00	+0,00		
		Totale Variazione	+10.329,63	+0,00	+0,00		
		Assestato	2.224.260,67	0,00	0,00		
		Totale Classificazione 10.03.2					
		In Aumento	14.142,26	0,00	0,00		
		In Diminuzione	16.412,63	0,00	0,00		
		Totale Programma 03					
	PROGRAMMA 04 Altre modalità di trasporto						



Classificazi one	Denominazione		2022	2023	2024	Obiettivo	Annotazioni
10.04.1	TITOLO 1 Spese correnti						
	Capitolo 24320 ASSEGNI FAMILIARI	Importi precedenti	380,00	380,00	380,00		
		Consolidata	-77,14	+0,00	+0,00		
		Sviluppo	+0,00	+0,00	+0,00		
		Investimento	+0,00	+0,00	+0,00		
		Totale Variazione	-77,14	+0,00	+0,00		
		Assestato	302,86	380,00	380,00		
	Totale Classificazione 10.04.1	Precedenti	129.590,56	63.154,00	63.154,00		
		Consolidato	-77,14	+0,00	+0,00		
		Sviluppo	+0,00	+0,00	+0,00		
		Investimento	+0,00	+0,00	+0,00		
		Totale Variazione	-77,14	+0,00	+0,00		
		Assestato	129.513,42	63.154,00	63.154,00		
	Totale Programma 04	In Aumento	0,00	0,00	0,00		
		In Diminuzione	77,14	0,00	0,00		
10.05.1	PROGRAMMA 05 Viabilità e infrastrutture stradali						
	TITOLO 1 Spese correnti						
	Capitolo 24064 ONERI PER IL PERSONALE DIPENDENTE -ASSEGNI FISSI PER SETTORE PIANIFICAZIONE-PROGETTAZIONE VIABILITA'CONCESSIONI E AUTORIZZAZIONI -ESPROPRI	Importi precedenti	555.790,00	550.006,00	541.972,00		
		Consolidata	-7.000,00	+0,00	+0,00		
		Sviluppo	+0,00	+0,00	+0,00		
		Investimento	+0,00	+0,00	+0,00		
		Totale Variazione	-7.000,00	+0,00	+0,00		
		Assestato	548.790,00	550.006,00	541.972,00		
	Capitolo 24065 ONERI PER IL PERSONALE DIPENDENTE ONERI PREVIDENZIALI ASSISTENZIALI E ASSICURATIVI	Importi precedenti	152.600,00	152.600,00	152.600,00		



Classificazi one	Denominazione		2022	2023	2024	Obiettivo	Annotazioni
	PIANIFICAZIONE PROGETTAZ.VIABI L.CONC.AUTORIZZ.ESPROPRI						
		Consolidata	-5.000,00	+0,00	+0,00		
		Sviluppo	+0,00	+0,00	+0,00		
		Investimento	+0,00	+0,00	+0,00		
		Totale Variazione	-5.000,00	+0,00	+0,00		
		Assestato	147.600,00	152.600,00	152.600,00		
Capitolo 24321	ASSEGNI FAMILIARI	Importi precedenti	8.385,00	8.385,00	8.385,00		
		Consolidata	-1.175,14	+0,00	+0,00		
		Sviluppo	+0,00	+0,00	+0,00		
		Investimento	+0,00	+0,00	+0,00		
		Totale Variazione	-1.175,14	+0,00	+0,00		
		Assestato	7.209,86	8.385,00	8.385,00		
Capitolo 27233	MANUTENZIONE ORDINARIA DELLE STRADE DI COMPETENZA PROVINCIALE ANNO 2020 LOTTO 1:INTERVENTI E PRESTAZIONI RIGUARDANTI LA RETE STRADALE APPARTENENTE ALL'AREA OCCIDENTALE -COMPENSAZIONI A DE CARLI SRL PER LAVORAZIONI 2 SEMESTRE 2021- IVA AG.ENTR.39/E (RIS.PR	Importi precedenti	0,00	0,00	0,00		
		Consolidata	+1.428,37	+0,00	+0,00		
		Sviluppo	+0,00	+0,00	+0,00		
		Investimento	+0,00	+0,00	+0,00		
		Totale Variazione	+1.428,37	+0,00	+0,00		
		Assestato	1.428,37	0,00	0,00		
Capitolo 27261	ONERI PER E/E PER VIABILITA'	Importi precedenti	240.000,00	190.000,00	190.000,00		
		Consolidata	-20.000,00	+0,00	+0,00		
		Sviluppo	+0,00	+0,00	+0,00		
		Investimento	+0,00	+0,00	+0,00		
		Totale Variazione	-20.000,00	+0,00	+0,00		



Classificazi one	Denominazione		2022	2023	2024	Obiettivo	Annotazioni
		Assestato	220.000,00	190.000,00	190.000,00		
Capitolo 27262	ONERI PER ACQUA PER VIABILITA'	Importi precedenti	6.000,00	6.000,00	6.000,00		
		Consolidata	+30.000,00	+0,00	+0,00		
		Sviluppo	+0,00	+0,00	+0,00		
		Investimento	+0,00	+0,00	+0,00		
		Totale Variazione	+30.000,00	+0,00	+0,00		
		Assestato	36.000,00	6.000,00	6.000,00		
Capitolo 27263	ONERI PER GAS PER VIABILITA'	Importi precedenti	6.000,00	6.000,00	6.000,00		
		Consolidata	+2.000,00	+0,00	+0,00		
		Sviluppo	+0,00	+0,00	+0,00		
		Investimento	+0,00	+0,00	+0,00		
		Totale Variazione	+2.000,00	+0,00	+0,00		
		Assestato	8.000,00	6.000,00	6.000,00		
Capitolo 27264	ONERI PER TELEFONIA FISSA PER VIABILITA'	Importi precedenti	1.300,00	1.300,00	1.300,00		
		Consolidata	-800,00	+0,00	+0,00		
		Sviluppo	+0,00	+0,00	+0,00		
		Investimento	+0,00	+0,00	+0,00		
		Totale Variazione	-800,00	+0,00	+0,00		
		Assestato	500,00	1.300,00	1.300,00		
		Precedenti	7.512.066,03	7.140.176,67	7.070.471,73		
		Consolidato	-546,77	+0,00	+0,00		
		Sviluppo	+0,00	+0,00	+0,00		
		Investimento	+0,00	+0,00	+0,00		
		Totale Variazione	-546,77	+0,00	+0,00		
		Assestato	7.511.519,26	7.140.176,67	7.070.471,73		
10.05.2	TITOLO 2 Spese in conto capitale						
Capitolo 34155	ACQUISTO DI VEICOLI FINANZIATO DA ALIENAZIONI	Importi precedenti	0,00	0,00	0,00		



Classificazione	Denominazione		2022	2023	2024	Obiettivo	Annotazioni
		Consolidata	+0,00	+0,00	+0,00		
		Sviluppo	+0,00	+0,00	+0,00		
		Investimento	+70.000,00	+0,00	+0,00		
		Totale Variazione	+70.000,00	+0,00	+0,00		
		Assestato	70.000,00	0,00	0,00		
Capitolo 36284	SSPP 20-44-234-235:RISANAMENTO DELLA PIATTAFORMA VEICOLARE E MIGLIORAMENTO DELLE CONDIZIONI DI SICUREZZA DELLE STRADE PROVINCIALI IN EPIGRAFE E DI TRATTI LIMITROFI ANCHE TRAMITE INTERVENTI E INDAGINI PUNTUALI SULLA SEGNALETICA E SUI MANUFATTI STRADALI	Importi precedenti	1.078.613,85	0,00	0,00		
		Consolidata	+0,00	+0,00	+0,00		
		Sviluppo	+0,00	+0,00	+0,00		
		Investimento	+0,00	+0,00	+0,00		
		Totale Variazione	+0,00	+0,00	+0,00		
		Assestato	1.078.613,85	0,00	0,00		
Capitolo 36285	SSPP 27-28-498:MIGLIORAMENTO DELLE CONDIZIONI DI SICUREZZA DELLE STRADE PROVINCIALI IN EPIGRAFE E DI TRATTI LIMITROFI, TRAMITE INTERVENTI PUNTUALI SULLA PIATTAFORMA VEICOLARE, SULLA SEGNALETICA E SUI MANUFATTI STRADALI	Importi precedenti	1.000.000,00	0,00	0,00		
		Consolidata	+0,00	+0,00	+0,00		
		Sviluppo	+0,00	+0,00	+0,00		
		Investimento	+0,00	+0,00	+0,00		
		Totale Variazione	+0,00	+0,00	+0,00		
		Assestato	1.000.000,00	0,00	0,00		
Capitolo 36325	INTERVENTI DI MIGLIORAMENTO DELLE CONDIZIONI DI SICUREZZA DI TRATTI VARI DI STRADE PROVINCIALI MEDIANTE RISANAMENTO CONSERVATIVO DELLA	Importi precedenti	202.956,15	0,00	0,00		



Classificazione	Denominazione		2022	2023	2024	Obiettivo	Annotazioni
	PAVIMENTAZIONE STRADALE E RIPRISTINO FUNZIONALE DELLA SEGNALETICA STRADALE .FINANZIAMENTO DM 29/05/2020 ANNO 2022						
		Consolidata	+0,00	+0,00	+0,00		
		Sviluppo	+0,00	+0,00	+0,00		
		Investimento	+0,00	+0,00	+0,00		
		Totale Variazione	+0,00	+0,00	+0,00		
		Assestato	202.956,15	0,00	0,00		
Capitolo 36431	COMPENSAZIONE PREZZI DEL 1/1-31/7/2022 PER LAVORI DI RIPRISTINO E NUOVA POSA DI BARRIERE DI SICUREZZA STRADALE E DI GIUNTI DI DILATAZIONE LUNGO LA RETE VIARIA DI COMPETENZA-ANNO 2021	Importi precedenti	0,00	0,00	0,00		
		Consolidata	+0,00	+0,00	+0,00		
		Sviluppo	+0,00	+0,00	+0,00		
		Investimento	+3.946,01	+0,00	+0,00		
		Totale Variazione	+3.946,01	+0,00	+0,00		
		Assestato	3.946,01	0,00	0,00		
Capitolo 36447	SS.PP.13-84-415 MESSA IN SICUREZZA DELLE STRADE IN EPIGRAFE E TRATTI LIMITROFI MEDIANTE ADEGUAMENTO DELLE CARATTERISTICHE DI PORTANZA DELLA PAVIMENTAZIONE STRADALE -PIANO MARSHALL REGIONE LOMBARDIA	Importi precedenti	990.000,00	110.000,00	0,00		
		Consolidata	+0,00	+0,00	+0,00		
		Sviluppo	+0,00	+0,00	+0,00		
		Investimento	+110.000,00	-110.000,00	+0,00		
		Totale Variazione	+110.000,00	-110.000,00	+0,00		
		Assestato	1.100.000,00	0,00	0,00		
Capitolo 36448	SS.PP. 50-83-85 INTERVENTI DI MIGLIORAMENTO DELLE CARATTERISTICHE DI CAPACITA'	Importi precedenti	810.000,00	90.000,00	0,00		



Classificazi one	Denominazione		2022	2023	2024	Obiettivo	Annotazioni
	PORTANTE E REGOLARITA' DELLA PAVIMENTAZIONE -PIANO MARSHALL REGIONE LOMBARDIA						
		Consolidata	+0,00	+0,00	+0,00		
		Sviluppo	+0,00	+0,00	+0,00		
		Investimento	+90.000,00	-90.000,00	+0,00		
		Totale Variazione	+90.000,00	-90.000,00	+0,00		
		Assestato	900.000,00	0,00	0,00		
Capitolo 36449	SS.PP. 48-53-472 INTERVENTI DI RISANAMENTO CONSERVATIVO E ADEGUAMENTO DELLE CARATTERISTICHE DI PORTANZA DELLA PAVIMENTAZIONE LUNGO LE STRADE IN EPIGRAFE -PIANO MARSHALL REGIONE LOMBARDIA	Importi precedenti	990.000,00	110.000,00	0,00		
		Consolidata	+0,00	+0,00	+0,00		
		Sviluppo	+0,00	+0,00	+0,00		
		Investimento	+110.000,00	-110.000,00	+0,00		
		Totale Variazione	+110.000,00	-110.000,00	+0,00		
		Assestato	1.100.000,00	0,00	0,00		
Capitolo 36450	SS.PP. 21-86 INTERVENTI DI MANUTENZIONE STRAORDINARIA DEL PIANO VIABILE DELLE STRADE IN EPIGRAFE E TRATTI LIMITROFI -PIANO MARSHALL REGIONE LOMBARDIA	Importi precedenti	810.000,00	90.000,00	0,00		
		Consolidata	+0,00	+0,00	+0,00		
		Sviluppo	+0,00	+0,00	+0,00		
		Investimento	+90.000,00	-90.000,00	+0,00		
		Totale Variazione	+90.000,00	-90.000,00	+0,00		
		Assestato	900.000,00	0,00	0,00		
Capitolo 36458	REALIZZAZIONE VARIANTE TRA IL COMUNE DI PALAZZO PIGNANO E IL COMUNE DI TORLINO VIMERCATE SULLA SP.71 "SCANNABUE-VAILATE " DGR 6047/2022	Importi precedenti	0,00	0,00	0,00		



Classificazi one	Denominazione		2022	2023	2024	Obiettivo	Annotazioni
		Consolidata	+0,00	+0,00	+0,00		
		Sviluppo	+0,00	+0,00	+0,00		
		Investimento	+0,00	+0,00	+600.000,00		
		Totale Variazione	+0,00	+0,00	+600.000,00		
		Assestato	0,00	0,00	600.000,00		
Capitolo 36473	ATTREZZATURE TECNOLOGICHE E STRUMENTAZIONI PER PREVENIRE IL FENOMENO DI LITTERING SULLE AREE PROVINCIALI	Importi precedenti	25.000,00	175.000,00	0,00		
		Consolidata	+0,00	+0,00	+0,00		
		Sviluppo	+0,00	+0,00	+0,00		
		Investimento	+175.000,00	-175.000,00	+0,00		
		Totale Variazione	+175.000,00	-175.000,00	+0,00		
		Assestato	200.000,00	0,00	0,00		
Capitolo 36501	LAVORI DI RIPRISTINO E NUOVA POSA BARRIERE DI SICUREZZA E GIUNTI DI DILATAZIONE LUNGO LA RETE VIARIA DI COMPETENZA- COMPENSAZIONI A FAVINI COSTRUZIONI SRL PER LAVORAZIONI 2 SEMESTRE 2021	Importi precedenti	92.186,32	0,00	0,00		
		Consolidata	+0,00	+0,00	+0,00		
		Sviluppo	+0,00	+0,00	+0,00		
		Investimento	-92.186,32	+0,00	+0,00		
		Totale Variazione	-92.186,32	+0,00	+0,00		
		Assestato	0,00	0,00	0,00		
Capitolo 36503	LAVORI DI RIPRISTINO E NUOVA POSA BARRIERE DI SICUREZZA E GIUNTI DI DILATAZIONE LUNGO LA RETE VIARIA DI COMPETENZA- COMPENSAZIONI A FAVINI COSTRUZIONI SRL PER LAVORAZIONI DALL'1/1 AL 31/07/2022	Importi precedenti	0,00	0,00	0,00		
		Consolidata	+0,00	+0,00	+0,00		
		Sviluppo	+0,00	+0,00	+0,00		
		Investimento	+17.936,41	+0,00	+0,00		
		Totale Variazione	+17.936,41	+0,00	+0,00		



Classificazione	Denominazione		2022	2023	2024	Obiettivo	Annotazioni
		Assestato	17.936,41	0,00	0,00		
Capitolo 36556	TRASFERIMENTO AL COMUNE DI TORNATA PER LA REALIZZAZIONE PISTA CICLABILE LUNGO LA SP.77 E PER RIQUALIFICAZIONE DELLA STESSA (RISORSE PROVINCIALI)	Importi precedenti	0,00	0,00	0,00		
		Consolidata	+0,00	+0,00	+0,00		
		Sviluppo	+0,00	+0,00	+0,00		
		Investimento	+15.000,00	+0,00	+0,00		
		Totale Variazione	+15.000,00	+0,00	+0,00		
		Assestato	15.000,00	0,00	0,00		
		Precedenti	30.650.384,40	42.695.261,24	28.988.309,25		
		Consolidato	+0,00	+0,00	+0,00		
		Sviluppo	+0,00	+0,00	+0,00		
		Investimento	+589.696,10	-575.000,00	+600.000,00		
		Totale Variazione	+589.696,10	-575.000,00	+600.000,00		
		Assestato	31.240.080,50	42.120.261,24	29.588.309,25		
		Totale Programma 05					
		In Aumento	715.310,79	0,00	600.000,00		
		In Diminuzione	126.161,46	575.000,00	0,00		
		Totale Missione 10					
		In Aumento	729.453,05	0,00	600.000,00		
		In Diminuzione	142.740,53	575.000,00	0,00		



Classificazi one	Denominazione		2022	2023	2024	Obiettivo	Annotazioni
11.01.1	MISSIONE 11 Soccorso civile						
	PROGRAMMA 01 Sistema di protezione civile						
	TITOLO 1 Spese correnti						
	Capitolo 24322 ASSEGNI FAMILIARI	Importi precedenti	215,00	215,00	215,00		
		Consolidata	-44,24	+0,00	+0,00		
		Sviluppo	+0,00	+0,00	+0,00		
		Investimento	+0,00	+0,00	+0,00		
		Totale Variazione	-44,24	+0,00	+0,00		
		Assestato	170,76	215,00	215,00		
	Capitolo 31745/42 FORMAZIONE VOLONTARI PROTEZION E CIVILE (MEZZI PROV.LI)	Importi precedenti	3.250,00	3.250,00	3.250,00		
		Consolidata	+7.000,00	+0,00	+0,00		
		Sviluppo	+0,00	+0,00	+0,00		
		Investimento	+0,00	+0,00	+0,00		
		Totale Variazione	+7.000,00	+0,00	+0,00		
		Assestato	10.250,00	3.250,00	3.250,00		
	Capitolo 31812 VERSAMENTO IRAP COMPENSI RELATORI CORSI DI FORMAZIONE	Importi precedenti	150,00	150,00	150,00		
		Consolidata	+700,00	+0,00	+0,00		
		Sviluppo	+0,00	+0,00	+0,00		
		Investimento	+0,00	+0,00	+0,00		
		Totale Variazione	+700,00	+0,00	+0,00		
		Assestato	850,00	150,00	150,00		
	Capitolo 31882 MANUTENZIONE MEZZI DI PROTEZIONE CIVILE	Importi precedenti	0,00	0,00	0,00		
		Consolidata	+20.804,88	+27.804,88	+27.804,88		
		Sviluppo	+0,00	+0,00	+0,00		
		Investimento	+0,00	+0,00	+0,00		
		Totale Variazione	+20.804,88	+27.804,88	+27.804,88		
		Assestato	20.804,88	27.804,88	27.804,88		



Classificazioni	Denominazione		2022	2023	2024	Obiettivo	Annotazioni	
11.01.1	Capitolo 31927 CONVENZIONI CON ORGANIZZAZIONI DI VOLONTARIATO DI PROTEZIONE CIVILE	Importi precedenti	25.000,00	25.000,00	25.000,00			
		Consolidata	-7.700,00	+0,00	+0,00			
		Sviluppo	+0,00	+0,00	+0,00			
		Investimento	+0,00	+0,00	+0,00			
		Totale Variazione	-7.700,00	+0,00	+0,00			
		Assestato	17.300,00	25.000,00	25.000,00			
	Capitolo 31954 MANUTENZIONE BENI E ATTREZZATURE DI PROTEZIONE CIVILE	Importi precedenti	0,00	0,00	0,00			
		Consolidata	+7.000,00	+0,00	+0,00			
		Sviluppo	+0,00	+0,00	+0,00			
		Investimento	+0,00	+0,00	+0,00			
		Totale Variazione	+7.000,00	+0,00	+0,00			
		Assestato	7.000,00	0,00	0,00			
	Totale Classificazione 11.01.1	Precedenti		193.540,00	193.540,00	193.540,00		
		Consolidato		+27.760,64	+27.804,88	+27.804,88		
		Sviluppo		+0,00	+0,00	+0,00		
Investimento			+0,00	+0,00	+0,00			
Totale Variazione			+27.760,64	+27.804,88	+27.804,88			
Assestato			221.300,64	221.344,88	221.344,88			
11.01.2	TITOLO 2 Spese in conto capitale							
Capitolo 37531 ACQUISIZIONE BENI ED ATTREZZATURE PER L'ATTIVITA' DELLA COLONNA MOBILE PROVINCIALE	Importi precedenti		35.000,00	35.000,00	35.000,00			
		Consolidata		+0,00	+0,00	+0,00		
		Sviluppo		+0,00	+0,00	+0,00		
		Investimento		+315.076,05	+315.208,66	+210.139,12		
		Totale Variazione		+315.076,05	+315.208,66	+210.139,12		
		Assestato		350.076,05	350.208,66	245.139,12		
Capitolo 37545 ACQUISIZIONE BENI ED ATTREZZATURE PER L'ATTIVITA' DI PROTEZIONE CIVILE	Importi precedenti		53.655,40	32.679,00	32.679,00			



Classificazi one	Denominazione		2022	2023	2024	Obiettivo	Annotazioni
		Consolidata	+0,00	+0,00	+0,00		
		Sviluppo	+0,00	+0,00	+0,00		
		Investimento	-5.000,00	+0,00	+0,00		
		Totale Variazione	-5.000,00	+0,00	+0,00		
		Assestato	48.655,40	32.679,00	32.679,00		
Capitolo 37547	ACQUISTO PERIFERICHE PER L'ATTIVITA' DI PROTEZIONE CIVILE	Importi precedenti	0,00	0,00	0,00		
		Consolidata	+0,00	+0,00	+0,00		
		Sviluppo	+0,00	+0,00	+0,00		
		Investimento	+5.000,00	+0,00	+0,00		
		Totale Variazione	+5.000,00	+0,00	+0,00		
		Assestato	5.000,00	0,00	0,00		
		Precedenti	2.125.448,74	70.679,00	70.679,00		
		Consolidato	+0,00	+0,00	+0,00		
		Sviluppo	+0,00	+0,00	+0,00		
		Investimento	+315.076,05	+315.208,66	+210.139,12		
		Totale Variazione	+315.076,05	+315.208,66	+210.139,12		
		Assestato	2.440.524,79	385.887,66	280.818,12		
		Totale Classificazione 11.01.2					
		Totale Programma 01					
		In Aumento	355.580,93	343.013,54	237.944,00		
		In Diminuzione	12.744,24	0,00	0,00		
		Totale Missione 11					
		In Aumento	355.580,93	343.013,54	237.944,00		
		In Diminuzione	12.744,24	0,00	0,00		



Classificazione	Denominazione		2022	2023	2024	Obiettivo	Annotazioni
12.02.1	MISSIONE 12 Diritti sociali, politiche sociali e famiglia						
	PROGRAMMA 02 Interventi per la disabilità						
	TITOLO 1 Spese correnti						
	Capitolo 24323 ASSEGNI FAMILIARI	Importi precedenti	205,00	205,00	205,00		
		Consolidata	-41,34	+0,00	+0,00		
		Sviluppo	+0,00	+0,00	+0,00		
		Investimento	+0,00	+0,00	+0,00		
		Totale Variazione	-41,34	+0,00	+0,00		
		Assestato	163,66	205,00	205,00		
	Totale Classificazione 12.02.1	Precedenti	39.304,00	39.304,00	39.304,00		
		Consolidato	-41,34	+0,00	+0,00		
		Sviluppo	+0,00	+0,00	+0,00		
		Investimento	+0,00	+0,00	+0,00		
		Totale Variazione	-41,34	+0,00	+0,00		
		Assestato	39.262,66	39.304,00	39.304,00		
	Totale Programma 02	In Aumento	0,00	0,00	0,00		
		In Diminuzione	41,34	0,00	0,00		
	Totale Missione 12	In Aumento	0,00	0,00	0,00		
		In Diminuzione	41,34	0,00	0,00		



Classificazi one	Denominazione		2022	2023	2024	Obiettivo	Annotazioni
15.01.1	MISSIONE 15 Politiche per il lavoro e la formazione professionale						
	PROGRAMMA 01 Servizi per lo sviluppo del mercato del lavoro						
	TITOLO 1 Spese correnti						
	Capitolo 20430 ONERI PRESTAZIONI DI SERVIZI PER TELEFONIA FISSA CENTRI PER L'IMPIEGO	Importi precedenti	15.000,00	15.000,00	15.000,00		
		Consolidata	-4.000,00	+0,00	+0,00		
		Sviluppo	+0,00	+0,00	+0,00		
		Investimento	+0,00	+0,00	+0,00		
		Totale Variazione	-4.000,00	+0,00	+0,00		
		Assestato	11.000,00	15.000,00	15.000,00		
	Capitolo 20441 TELEFONIA FISSA SETTORE MERCATO DEL LAVORO	Importi precedenti	21.500,00	21.500,00	21.500,00		
		Consolidata	-1.000,00	+0,00	+0,00		
		Sviluppo	+0,00	+0,00	+0,00		
		Investimento	+0,00	+0,00	+0,00		
		Totale Variazione	-1.000,00	+0,00	+0,00		
		Assestato	20.500,00	21.500,00	21.500,00		
	Capitolo 20442 TELEFONIA MOBILE SETTORE MERCATO DEL LAVORO	Importi precedenti	2.500,00	2.500,00	2.500,00		
		Consolidata	+1.000,00	+0,00	+0,00		
		Sviluppo	+0,00	+0,00	+0,00		
		Investimento	+0,00	+0,00	+0,00		
		Totale Variazione	+1.000,00	+0,00	+0,00		
		Assestato	3.500,00	2.500,00	2.500,00		
	Capitolo 24324 ASSEGGNI FAMILIARI	Importi precedenti	535,00	535,00	535,00		
		Consolidata	-110,94	+0,00	+0,00		
		Sviluppo	+0,00	+0,00	+0,00		
		Investimento	+0,00	+0,00	+0,00		
		Totale Variazione	-110,94	+0,00	+0,00		



Classificazi one	Denominazione		2022	2023	2024	Obiettivo	Annotazioni
		Assestato	424,06	535,00	535,00		
Capitolo 32006	INTERVENTI PER IL POTENZIAMENTO DEI CENTRI PER L'IMPIEGO- SERVIZI	Importi precedenti	141.500,46	100.000,00	100.000,00		
		Consolidata	-21.435,74	+0,00	+0,00		
		Sviluppo	+0,00	+0,00	+0,00		
		Investimento	+0,00	+0,00	+0,00		
		Totale Variazione	-21.435,74	+0,00	+0,00		
		Assestato	120.064,72	100.000,00	100.000,00		
Capitolo 32045	INTERVENTI PER IL POTENZIAMENTO DEI CENTRI PER L'IMPIEGO- INTEGRAZIONE	Importi precedenti	0,00	0,00	0,00		
		Consolidata	+21.435,74	+0,00	+0,00		
		Sviluppo	+0,00	+0,00	+0,00		
		Investimento	+0,00	+0,00	+0,00		
		Totale Variazione	+21.435,74	+0,00	+0,00		
		Assestato	21.435,74	0,00	0,00		
Capitolo 32046	ORGANIZZAZIONE PROCEDURE CONCORSUALI - UFFICI MERCATO DEL LAVORO- SERVIZI	Importi precedenti	0,00	0,00	0,00		
		Consolidata	+100.000,00	+100.000,00	+0,00		
		Sviluppo	+0,00	+0,00	+0,00		
		Investimento	+0,00	+0,00	+0,00		
		Totale Variazione	+100.000,00	+100.000,00	+0,00		
		Assestato	100.000,00	100.000,00	0,00		
		Precedenti	3.704.889,08	3.591.470,00	3.591.470,00		
		Consolidato	+95.889,06	+100.000,00	+0,00		
		Sviluppo	+0,00	+0,00	+0,00		
		Investimento	+0,00	+0,00	+0,00		
		Totale Variazione	+95.889,06	+100.000,00	+0,00		
		Assestato	3.800.778,14	3.691.470,00	3.591.470,00		
15.01.2	TITOLO 2 Spese in conto capitale						
	Totale Classificazione 15.01.1						



Classificazione	Denominazione		2022	2023	2024	Obiettivo	Annotazioni
15.02.1	Capitolo 36861 ACQUISIZIONE RISORSE INFORMATICHE PER UFFICI MERCATO DEL LAVORO	Importi precedenti	368.718,96	0,00	0,00		
		Consolidata	+0,00	+0,00	+0,00		
		Sviluppo	+0,00	+0,00	+0,00		
		Investimento	-10.000,00	+0,00	+0,00		
		Totale Variazione	-10.000,00	+0,00	+0,00		
		Assestato	358.718,96	0,00	0,00		
	Capitolo 36892 ACQUISTO SOFTWARE PER UFFICI MERCATO DEL LAVORO	Importi precedenti	10.000,00	0,00	0,00		
		Consolidata	+0,00	+0,00	+0,00		
		Sviluppo	+0,00	+0,00	+0,00		
		Investimento	+10.000,00	+0,00	+0,00		
		Totale Variazione	+10.000,00	+0,00	+0,00		
		Assestato	20.000,00	0,00	0,00		
	Totale Classificazione 15.01.2	Precedenti	5.446.026,83	7.050,00	7.050,00		
		Consolidato	+0,00	+0,00	+0,00		
		Sviluppo	+0,00	+0,00	+0,00		
Investimento		+0,00	+0,00	+0,00			
Totale Variazione		+0,00	+0,00	+0,00			
Assestato		5.446.026,83	7.050,00	7.050,00			
Totale Programma 01	In Aumento	132.435,74	100.000,00	0,00			
	In Diminuzione	36.546,68	0,00	0,00			
PROGRAMMA 02 Formazione professionale							
TITOLO 1 Spese correnti							
Capitolo 24325 ASSEGNI FAMILIARI	Importi precedenti	380,00	380,00	380,00			



Classificazi one	Denominazione		2022	2023	2024	Obiettivo	Annotazioni
		Consolidata	-76,50	+0,00	+0,00		
		Sviluppo	+0,00	+0,00	+0,00		
		Investimento	+0,00	+0,00	+0,00		
		Totale Variazione	-76,50	+0,00	+0,00		
		Assestato	303,50	380,00	380,00		
	Totale Classificazione 15.02.1	Precedenti	457.646,44	379.249,00	379.249,00		
		Consolidato	-76,50	+0,00	+0,00		
		Sviluppo	+0,00	+0,00	+0,00		
		Investimento	+0,00	+0,00	+0,00		
		Totale Variazione	-76,50	+0,00	+0,00		
Assestato		457.569,94	379.249,00	379.249,00			
	Totale Programma 02	In Aumento	0,00	0,00	0,00		
		In Diminuzione	76,50	0,00	0,00		
	PROGRAMMA 03 Sostegno all'occupazione						
15.03.1	TITOLO 1 Spese correnti						
Capitolo 24326	ASSEGNI FAMILIARI	Importi precedenti	910,00	910,00	910,00		
		Consolidata	-188,30	+0,00	+0,00		
		Sviluppo	+0,00	+0,00	+0,00		
		Investimento	+0,00	+0,00	+0,00		
		Totale Variazione	-188,30	+0,00	+0,00		
		Assestato	721,70	910,00	910,00		
Capitolo 25546	INTERVENTI DI POLITICA ATTIVA DEL LAVORO - SERVIZI	Importi precedenti	9.301,49	0,00	0,00		
		Consolidata	-2.100,00	+0,00	+0,00		
		Sviluppo	+0,00	+0,00	+0,00		
		Investimento	+0,00	+0,00	+0,00		
		Totale Variazione	-2.100,00	+0,00	+0,00		
		Assestato	7.201,49	0,00	0,00		



Classificazi one	Denominazione		2022	2023	2024	Obiettivo	Annotazioni
	Capitolo 25549 INTERVENTI PER IL POTENZIAMENTO DEI CENTRI PER L'IMPIEGO -SERVIZI	Importi precedenti	62.746,24	0,00	0,00		
		Consolidata	-8.736,00	+0,00	+0,00		
		Sviluppo	+0,00	+0,00	+0,00		
		Investimento	+0,00	+0,00	+0,00		
		Totale Variazione	-8.736,00	+0,00	+0,00		
		Consolidata	-8.736,00	+0,00	+0,00		
		Sviluppo	+0,00	+0,00	+0,00		
		Investimento	+0,00	+0,00	+0,00		
		Totale Variazione	-8.736,00	+0,00	+0,00		
		Assestato	45.274,24	0,00	0,00		
	Capitolo 25553 AZIONI DI SISTEMA ORIENTAMENTO AL LAVORO - TRASFERIMENTI	Importi precedenti	83.961,80	0,00	0,00		
		Consolidata	+0,00	+50.377,08	+0,00		
		Sviluppo	+0,00	+0,00	+0,00		
		Investimento	+0,00	+0,00	+0,00		
	Totale Variazione	+0,00	+50.377,08	+0,00			
	Consolidata	-58.773,26	+0,00	+0,00			
	Sviluppo	+0,00	+0,00	+0,00			
	Investimento	+0,00	+0,00	+0,00			
	Totale Variazione	-58.773,26	+0,00	+0,00			
	Consolidata	+0,00	+0,00	+8.396,18			
	Sviluppo	+0,00	+0,00	+0,00			
	Investimento	+0,00	+0,00	+0,00			
	Totale Variazione	+0,00	+0,00	+8.396,18			
	Assestato	25.188,54	50.377,08	8.396,18			
Capitolo 25553/100 FPV (25553/0) - AZIONI DI SISTEMA ORIENTAMENTO AL LAVORO - TRASFERIMENTI	Importi precedenti	0,00	0,00	0,00			



Classificazione	Denominazione		2022	2023	2024	Obiettivo	Annotazioni
		Consolidata	+0,00	+8.396,18	+0,00		
		Sviluppo	+0,00	+0,00	+0,00		
		Investimento	+0,00	+0,00	+0,00		
		Totale Variazione	+0,00	+8.396,18	+0,00		
		Consolidata	+58.773,26	+0,00	+0,00		
		Sviluppo	+0,00	+0,00	+0,00		
		Investimento	+0,00	+0,00	+0,00		
		Totale Variazione	+58.773,26	+0,00	+0,00		
		Assestato	58.773,26	8.396,18	0,00		
		Capitolo 25554	AZIONI DI SISTEMA PER L'INSERIMENTO LAVORATIVO DELLE PERSONE DISABILI-TRASFERIMENTI	Importi precedenti	10.431,19	0,00	0,00
		Consolidata	-10.431,19	+0,00	+0,00		
		Sviluppo	+0,00	+0,00	+0,00		
		Investimento	+0,00	+0,00	+0,00		
		Totale Variazione	-10.431,19	+0,00	+0,00		
		Assestato	0,00	0,00	0,00		
Capitolo 25555	AZIONI DI SISTEMA PER L'INSERIMENTO LAVORATIVO DELLE PERSONE DISABILI-SERVIZI	Importi precedenti	0,00	0,00	0,00		
		Consolidata	+10.431,19	+0,00	+0,00		
		Sviluppo	+0,00	+0,00	+0,00		
		Investimento	+0,00	+0,00	+0,00		
		Totale Variazione	+10.431,19	+0,00	+0,00		
		Assestato	10.431,19	0,00	0,00		
Capitolo 25556	INTERVENTI PER IL POTENZIAMENTO DEI CENTRI PER L'IMPIEGO -INCARICHI DI LAVORO AUTONOMO	Importi precedenti	0,00	0,00	0,00		



Classificazione	Denominazione		2022	2023	2024	Obiettivo	Annotazioni
		Consolidata	+0,00	+8.736,00	+0,00		
		Sviluppo	+0,00	+0,00	+0,00		
		Investimento	+0,00	+0,00	+0,00		
		Totale Variazione	+0,00	+8.736,00	+0,00		
		Consolidata	-8.736,00	+0,00	+0,00		
		Sviluppo	+0,00	+0,00	+0,00		
		Investimento	+0,00	+0,00	+0,00		
		Totale Variazione	-8.736,00	+0,00	+0,00		
		Consolidata	+8.736,00	+0,00	+0,00		
		Sviluppo	+0,00	+0,00	+0,00		
		Investimento	+0,00	+0,00	+0,00		
		Totale Variazione	+8.736,00	+0,00	+0,00		
		Consolidata	+8.736,00	+0,00	+0,00		
		Sviluppo	+0,00	+0,00	+0,00		
		Investimento	+0,00	+0,00	+0,00		
		Totale Variazione	+8.736,00	+0,00	+0,00		
		Assestato	8.736,00	8.736,00	0,00		
Capitolo 25556/100	FPV (25556/0) - INTERVENTI PER IL POTENZIAMENTO DEI CENTRI PER L'IMPIEGO - INCARICHI DI LAVORO AUTONOMO	Importi precedenti	0,00	0,00	0,00		
		Consolidata	+8.736,00	+0,00	+0,00		
		Sviluppo	+0,00	+0,00	+0,00		
		Investimento	+0,00	+0,00	+0,00		
		Totale Variazione	+8.736,00	+0,00	+0,00		
		Assestato	8.736,00	0,00	0,00		
Capitolo 25557	INTERVENTI PER PROMUOVERE L'INSERIMENTO LAVORATIVO DI SOGGETTI SVANTAGGIATI - INCARICHI DI LAVORO AUTONOMO	Importi precedenti	0,00	0,00	0,00		



Classificazione	Denominazione		2022	2023	2024	Obiettivo	Annotazioni
		Consolidata	+2.100,00	+0,00	+0,00		
		Sviluppo	+0,00	+0,00	+0,00		
		Investimento	+0,00	+0,00	+0,00		
		Totale Variazione	+2.100,00	+0,00	+0,00		
		Assestato	2.100,00	0,00	0,00		
Capitolo 31192	COMPENSI AGLI ORGANI ISTITUZIONALE DI CONTROLLO ED ALTRI INCARICHI ISTITUZIONALI DELL'ENTE (CONSIGLIERA PROVINCIALE DI PARITA')	Importi precedenti	2.448,00	2.448,00	2.448,00		
		Consolidata	+1.632,00	+0,00	+0,00		
		Sviluppo	+0,00	+0,00	+0,00		
		Investimento	+0,00	+0,00	+0,00		
		Totale Variazione	+1.632,00	+0,00	+0,00		
		Assestato	4.080,00	2.448,00	2.448,00		
Capitolo 31193	IRAP -COMPENSI AGLI ORGANI ISTITUZIONALE DI CONTROLLO ED ALTRI INCARICHI ISTITUZIONALI DELL'ENTE (CONSIGLIERA PROVINCIALE DI PARITA')	Importi precedenti	210,00	210,00	210,00		
		Consolidata	+140,00	+0,00	+0,00		
		Sviluppo	+0,00	+0,00	+0,00		
		Investimento	+0,00	+0,00	+0,00		
		Totale Variazione	+140,00	+0,00	+0,00		
		Assestato	350,00	210,00	210,00		
Capitolo 32000	INTERVENTI PER L'INSERIMENTO LAVORATIVO DELLE PERSONE DISABILI- PRESTAZIONE PROFESSIONALI	Importi precedenti	170.000,00	0,00	0,00		
		Consolidata	+0,00	+120.000,00	+0,00		
		Sviluppo	+0,00	+0,00	+0,00		
		Investimento	+0,00	+0,00	+0,00		
		Totale Variazione	+0,00	+120.000,00	+0,00		
		Assestato	170.000,00	120.000,00	0,00		



Classificazi one	Denominazione		2022	2023	2024	Obiettivo	Annotazioni
Capitolo 32001	AZIONI DI SISTEMA PER L'INSERIMENTO LAVORATIVO DELLE PERSONE DISABILI-TRASFERIMENTI	Importi precedenti	111.377,97	0,00	0,00		
		Consolidata	-1.877,97	+0,00	+0,00		
		Sviluppo	+0,00	+0,00	+0,00		
		Investimento	+0,00	+0,00	+0,00		
		Totale Variazione	-1.877,97	+0,00	+0,00		
		Assestato	109.500,00	0,00	0,00		
Capitolo 32020	INTERVENTI PER L'INSERIMENTO LAVORATIVO DELLE PERSONE DISABILI-PRESTAZIONI PROFESSIONALI	Importi precedenti	30.000,00	45.000,00	0,00		
		Consolidata	+0,00	+13.377,97	+0,00		
		Sviluppo	+0,00	+0,00	+0,00		
		Investimento	+0,00	+0,00	+0,00		
		Totale Variazione	+0,00	+13.377,97	+0,00		
		Consolidata	+0,00	+30.000,00	+0,00		
		Sviluppo	+0,00	+0,00	+0,00		
		Investimento	+0,00	+0,00	+0,00		
		Totale Variazione	+0,00	+30.000,00	+0,00		
		Assestato	30.000,00	88.377,97	0,00		
Capitolo 32021	INTERVENTI PER L'INSERIMENTO LAVORATIVO DELLE PERSONE DISABILI-SERVIZI	Importi precedenti	50.000,00	50.000,00	0,00		
		Consolidata	+0,00	-13.377,97	+0,00		
		Sviluppo	+0,00	+0,00	+0,00		
		Investimento	+0,00	+0,00	+0,00		
		Totale Variazione	+0,00	-13.377,97	+0,00		
		Assestato	50.000,00	36.622,03	0,00		
Capitolo 32023	AZIONI DI SISTEMA PER L'INSERIMENTO LAVORATIVO DELLE PERSONE DISABILI-CITTADINANZA DIGITALE	Importi precedenti	102.892,08	155.000,00	0,00		



Classificazione	Denominazione		2022	2023	2024	Obiettivo	Annotazioni
		Consolidata	+0,00	+102.892,08	+0,00		
		Sviluppo	+0,00	+0,00	+0,00		
		Investimento	+0,00	+0,00	+0,00		
		Totale Variazione	+0,00	+102.892,08	+0,00		
		Assestato	102.892,08	257.892,08	0,00		
Capitolo 32024	AZIONI DI SISTEMA PER L'INSERIMENTO LAVORATIVO DELLE PERSONE DISABILI- PROGETTO AUTISMO	Importi precedenti	51.578,42	0,00	0,00		
		Consolidata	+0,00	+51.578,42	+0,00		
		Sviluppo	+0,00	+0,00	+0,00		
		Investimento	+0,00	+0,00	+0,00		
		Totale Variazione	+0,00	+51.578,42	+0,00		
		Assestato	51.578,42	51.578,42	0,00		
Capitolo 32043	AZIONI DI SISTEMA PER L'INSERIMENTO LAVORATIVO DELLE PERSONE DISABILI - SERVIZI	Importi precedenti	0,00	0,00	0,00		
		Consolidata	+0,00	+35.529,50	+0,00		
		Sviluppo	+0,00	+0,00	+0,00		
		Investimento	+0,00	+0,00	+0,00		
		Totale Variazione	+0,00	+35.529,50	+0,00		
		Assestato	0,00	35.529,50	0,00		
Capitolo 32044	AZIONI DI SISTEMA PER L'INSERIMENTO LAVORATIVO DELLE PERSONE DISABILI-SERVIZI	Importi precedenti	0,00	0,00	0,00		
		Consolidata	+0,00	+1.877,97	+0,00		
		Sviluppo	+0,00	+0,00	+0,00		
		Investimento	+0,00	+0,00	+0,00		
		Totale Variazione	+0,00	+1.877,97	+0,00		
		Assestato	0,00	1.877,97	0,00		



Classificazione	Denominazione		2022	2023	2024	Obiettivo	Annotazioni
	Totale Classificazione 15.03.1	Precedenti	4.933.477,34	2.589.275,00	1.309.275,00		
		Consolidato	-294,27	+409.387,23	+8.396,18		
		Sviluppo	+0,00	+0,00	+0,00		
		Investimento	+0,00	+0,00	+0,00		
		Totale Variazione	-294,27	+409.387,23	+8.396,18		
		Assestato	4.933.183,07	2.998.662,23	1.317.671,18		
	Totale Programma 03	In Aumento	90.548,45	422.765,20	8.396,18		
		In Diminuzione	90.842,72	13.377,97	0,00		
	Totale Missione 15	In Aumento	222.984,19	522.765,20	8.396,18		
		In Diminuzione	127.465,90	13.377,97	0,00		



Classificazi one	Denominazione		2022	2023	2024	Obiettivo	Annotazioni
17.01.1	MISSIONE 17 Energia e diversificazione delle fonti energetiche						
	PROGRAMMA 01 Fonti energetiche						
	TITOLO 1 Spese correnti						
	Capitolo 24327 ASSEGNI FAMILIARI	Importi precedenti	720,00	720,00	720,00		
		Consolidata	-149,04	+0,00	+0,00		
		Sviluppo	+0,00	+0,00	+0,00		
		Investimento	+0,00	+0,00	+0,00		
		Totale Variazione	-149,04	+0,00	+0,00		
		Assestato	570,96	720,00	720,00		
	Totale Classificazione 17.01.1	Precedenti	98.187,00	98.187,00	98.187,00		
		Consolidato	-149,04	+0,00	+0,00		
		Sviluppo	+0,00	+0,00	+0,00		
		Investimento	+0,00	+0,00	+0,00		
		Totale Variazione	-149,04	+0,00	+0,00		
		Assestato	98.037,96	98.187,00	98.187,00		
	Totale Programma 01	In Aumento	0,00	0,00	0,00		
		In Diminuzione	149,04	0,00	0,00		
	Totale Missione 17	In Aumento	0,00	0,00	0,00		
		In Diminuzione	149,04	0,00	0,00		



Classificazione	Denominazione		2022	2023	2024	Obiettivo	Annotazioni
50.02.4	MISSIONE 50 Debito pubblico						
	PROGRAMMA 02 Quota capitale ammortamento mutui e prestiti obbligazionari						
	TITOLO 4 Rimborsamento Prestiti						
	Capitolo 38342 QUOTE DI CAPITALI DOVUTE ALLA CASSA DEPOSITI E PRESTITI COMPRESSE NELL'ANNUALITA' DI AMMORTAMENTO DI MUTUI RELATIVI A FINANZ. DI OPERE PUBBLICHE	Importi precedenti	90.146,77	94.511,12	99.100,50		
		Consolidata	+100,00	+0,00	+0,00		
		Sviluppo	+0,00	+0,00	+0,00		
		Investimento	+0,00	+0,00	+0,00		
		Totale Variazione	+100,00	+0,00	+0,00		
		Assestato	90.246,77	94.511,12	99.100,50		
	Capitolo 38344 QUOTE DI CAPITALI DOVUTE ALLA CASSA DEPOSITI E PRESTITI COMPRESSE NELL'ANNUALITA' DI AMMORTAMENTO DI MUTUI RELATIVI A FINANZ. DI OPERE PUBBLICHE	Importi precedenti	563.331,47	588.697,61	615.447,80		
		Consolidata	+100,00	+0,00	+0,00		
		Sviluppo	+0,00	+0,00	+0,00		
		Investimento	+0,00	+0,00	+0,00		
		Totale Variazione	+100,00	+0,00	+0,00		
		Assestato	563.431,47	588.697,61	615.447,80		
	Capitolo 38352 QUOTE DI CAPITALI DOVUTI AD ALTRI ENTI DEL SETTORE PUBBLICO COMPRESSE NELLE ANNUALITA' DI AMMORTAMENTO DI MUTUI RELATIVI A FINANZIAMENTO DI OPERE PUBBLICHE	Importi precedenti	65.686,00	65.686,01	65.686,00		
		Consolidata	+0,02	+0,00	+0,00		
		Sviluppo	+0,00	+0,00	+0,00		
		Investimento	+0,00	+0,00	+0,00		
		Totale Variazione	+0,02	+0,00	+0,00		
		Assestato	65.686,02	65.686,01	65.686,00		



Classificazione	Denominazione		2022	2023	2024	Obiettivo	Annotazioni
	Capitolo 38357	QUOTE DI CAPITALI DOVUTE AD ALTRI SOGGETTI COMPRESSE NELLE ANNUALITA' DI AMMORTAMENTO DI MUTUI RELATIVI A FINANZ. DI OPERE PUBBLICHE	Importi precedenti 39.803,05	40.124,03	40.551,68		
		Consolidata	+1.000,00	+0,00	+0,00		
		Sviluppo	+0,00	+0,00	+0,00		
		Investimento	+0,00	+0,00	+0,00		
		Totale Variazione	+1.000,00	+0,00	+0,00		
		Assestato	40.803,05	40.124,03	40.551,68		
		Precedenti	2.663.641,20	2.678.880,73	3.094.542,18		
		Consolidato	+1.200,02	+0,00	+0,00		
		Sviluppo	+0,00	+0,00	+0,00		
		Investimento	+0,00	+0,00	+0,00		
		Totale Variazione	+1.200,02	+0,00	+0,00		
		Assestato	2.664.841,22	2.678.880,73	3.094.542,18		
		Totale Classificazione 50.02.4					
		Totale Programma 02	In Aumento	1.200,02	0,00	0,00	
		In Diminuzione	0,00	0,00	0,00		
	Totale Missione 50	In Aumento	1.200,02	0,00	0,00		
		In Diminuzione	0,00	0,00	0,00		



Classificazione	Denominazione		2022	2023	2024	Obiettivo	Annotazioni
Riepilogo per Titoli delle Entrate							
	Riepilogo Titolo 0 - AVANZO E FONDI	In Aumento	0,00	67.509,26	8.396,18		
		In Diminuzione	0,00	0,00	0,00		
		Totale Variato	+0,00	+67.509,26	+8.396,18		
	Riepilogo Titolo 2 - Trasferimenti correnti	In Aumento	141.804,88	469.682,85	27.804,88		
		In Diminuzione	1.877,97	0,00	0,00		
		Totale Variato	+139.926,91	+469.682,85	+27.804,88		
	Riepilogo Titolo 3 - Entrate extratributarie	In Aumento	167.118,61	140.000,00	140.000,00		
		In Diminuzione	0,00	0,00	0,00		
		Totale Variato	+167.118,61	+140.000,00	+140.000,00		
	Riepilogo Titolo 4 - Entrate in conto capitale	In Aumento	1.648.595,09	2.616.708,04	9.640.139,12		
		In Diminuzione	92.186,32	575.000,00	0,00		
		Totale Variato	+1.556.408,77	+2.041.708,04	+9.640.139,12		
	TOTALE GENERALE ENTRATA	In Aumento	1.957.518,58	3.293.900,15	9.816.340,18		
		In Diminuzione	94.064,29	575.000,00	0,00		
		Saldo	+1.863.454,29	+2.718.900,15	+9.816.340,18		



Classificazione	Denominazione		2022	2023	2024	Obiettivo	Annotazioni
Riepilogo per Titoli delle Spese							
	Riepilogo Titolo 1 - Spese correnti	In Aumento	591.149,43	690.570,08	176.201,06		
		In Diminuzione	304.324,57	13.377,97	0,00		
		Totale Variato	+286.824,86	+677.192,11	+176.201,06		
	Riepilogo Titolo 2 - Spese in conto capitale	In Aumento	1.690.428,36	2.616.708,04	9.640.139,12		
		In Diminuzione	114.998,95	575.000,00	0,00		
		Totale Variato	+1.575.429,41	+2.041.708,04	+9.640.139,12		
	Riepilogo Titolo 4 - Rimborso Prestiti	In Aumento	1.200,02	0,00	0,00		
		In Diminuzione	0,00	0,00	0,00		
		Totale Variato	+1.200,02	+0,00	+0,00		
	TOTALE GENERALE SPESA	In Aumento	2.282.777,81	3.307.278,12	9.816.340,18		
		In Diminuzione	419.323,52	588.377,97	0,00		
		Saldo	+1.863.454,29	+2.718.900,15	+9.816.340,18		
	ENTRATA - SPESA		+0,00	+0,00	+0,00		



CASSA

Classificazione	Denominazione		Importo 2022	Annotazioni
2.0101	TITOLO 2 Trasferimenti correnti			
	TIPOLOGIA 101 Trasferimenti correnti da Amministrazioni pubbliche			
	Capitolo 759 TRASFERIMENTI DA PARTE DEL MINISTERO PER LA INNOVAZIONE E TRANSIZIONE DIGITALE.PNRR-MISSIONE 1 COMPONENTE 1-INVESTIMENTO 1.4 MISURA 1.4.4 FINANZIATO DALL'UNIONE EUROPEA - NEXTGENERATIONEU	Importi precedenti	0,00	
		Totale Variazione	+14.000,00	
		Assestato	14.000,00	
	Capitolo 1952 CONTRIBUTO REGIONE LOMBARDIA PER ORGANIZZAZIONE PROCEDURE CONCORSUALI -UFFICI MERCATO DEL LAVORO	Importi precedenti	0,00	
		Totale Variazione	+100.000,00	
		Assestato	100.000,00	
	Capitolo 2004 REGIONE LOMBARDIA TRASFERIMENT O MANTENIMENTO COLONNA MOBILE PROTEZIONE CIVILE	Importi precedenti	13.460,00	
		Totale Variazione	+27.804,88	
		Assestato	41.264,88	
	Totale Classificazione 2.0101	Precedenti	11.874.315,10	
		Totale Variazione	+141.804,88	
		Assestato	+12.016.119,98	
Totale Titolo 2	In Aumento	141.804,88		
	In Diminuzione	0,00		



Classificazione	Denominazione		Importo 2022	Annotazioni
3.0100	TITOLO 3 Entrate extratributarie			
	TIPOLOGIA 100 Vendita di beni e servizi e proventi derivanti dalla gestione dei beni			
	Capitolo 4212 ONERI DI ISTRUTTORIA PER VERIFICHE DI V.I.A.	Importi precedenti	20.000,00	
		Totale Variazione	+15.000,00	
		Assestato	35.000,00	
	Capitolo 4220 ONERI DI ISTRUTTORIA IN MATERIA DI AUA	Importi precedenti	12.000,00	
		Totale Variazione	+1.083,15	
		Assestato	13.083,15	
	Totale Classificazione 3.0100	Precedenti	3.155.788,25	
		Totale Variazione	+16.083,15	
		Assestato	+3.171.871,40	
3.0400	TIPOLOGIA 400 Altre entrate da redditi da capitale			
	Capitolo 4359 DISTRIBUZIONE AVANZI IMPRESA FRATELLI CERVELLATI	Importi precedenti	0,00	
		Totale Variazione	+15.000,00	
		Totale Variazione	+937,86	
		Assestato	15.937,86	
	Totale Classificazione 3.0400	Precedenti	2.639.872,16	
		Totale Variazione	+15.937,86	
		Assestato	+2.655.810,02	
3.0500	TIPOLOGIA 500 Rimborsi e altre entrate correnti			
	Capitolo 5511 ONERI RECUPERO TELEFONI CELLULARI	Importi precedenti	0,00	
		Totale Variazione	+97,60	
		Assestato	97,60	
	Capitolo 5536 RIMBORSO FORFETTARIO SUBCOMODATARIO PER SPESE UTILIZZO IMMOBILE DA PARTE ATS	Importi precedenti	0,00	
		Totale Variazione	+20.000,00	
		Assestato	20.000,00	
	Capitolo 5537 RIMBORSO FORFETTARIO SUBCOMODATARIO PER SPESE UTILIZZO IMMOBILE PALAZZO GHISALBERTI DA PARTE UFFICIO SCOLASTICO	Importi precedenti	0,00	
		Totale Variazione	+15.000,00	
		Assestato	15.000,00	
	Capitolo 6402 REGOLARIZZAZIONE CONTABILE QUOTA INSERITA IN LAVORI FONDO INCENTIVI TECNICI	Importi precedenti	180.218,00	
		Totale Variazione	+100.000,00	
		Assestato	280.218,00	
	Totale Classificazione 3.0500	Precedenti	1.967.266,56	
		Totale Variazione	+135.097,60	
		Assestato	+2.102.364,16	
	Totale Titolo 3	In Aumento	167.118,61	
		In Diminuzione	0,00	



Classificazi one	Denominazione		Importo 2022	Annotazioni
4.0200	TITOLO 4 Entrate in conto capitale			
	TIPOLOGIA 200 Contributi agli investimenti			
Capitolo 7444	MINISTERO INFRASTRUTTURE TRASPORTI MOBILITA' SOSTENIBILE COMPENSAZIONI ART. 1 SEPTIES DL 73 DEL 2021 PER LAVORAZIONI ESEGUITE E CONTABILIZZATE NEL 2 SEMESTRE 2021.	Importi precedenti	92.186,32	
		Totale Variazione	-92.186,32	
		Assestato	0,00	
Capitolo 7445	MINISTERO INFRASTRUTTURE TRASPORTI MOBILITA' SOSTENIBILE COMPENSAZIONI ART. 26 DL.50/2022 PR LAVORAZIONI ESEGUITE E CONTABILIZZATE DALL'1.01 AL 31/07/2022	Importi precedenti	0,00	
		Totale Variazione	+17.936,41	
		Assestato	17.936,41	
Capitolo 7452	CONT.INVESTIMENTI MINISTERO INTERNO ART. 1 COMMA 53-TER LEGGE 160/2019 INTEGRATO ART. 16 C.3 D.L.9/8/2022 N.115 IIS STANGA INCARICO PROGETTAZIONE DEFINITIVA ED ESECUTIVA NUOVA PALESTRA	Importi precedenti	0,00	
		Totale Variazione	+261.085,00	
		Assestato	261.085,00	
Capitolo 7453	CONT.INVESTIMENTI MINISTERO INTERNO ART. 1 COMMA 53-TER LEGGE 160/2019 INTEGRATO ART. 16 C.3 D.L.9/8/2022 N.115 IIS SRAFFA CREMA INCARICO PROGETTAZIONE DEFINITIVA ED ESECUTIVA NUOVA PALESTRA	Importi precedenti	0,00	
		Totale Variazione	+399.168,00	
		Assestato	399.168,00	
Capitolo 7782	TRASFERIMENTO DA PARTE DELLA R EGIONE LOMBARDIA PER ATTIVITA' DELLA COLONNA MOBILE	Importi precedenti	35.000,00	
		Totale Variazione	+315.076,05	
		Assestato	350.076,05	
Capitolo 7791	TRASFERIMENTO REGIONE LOMBARDI A PER SVILUPPO E POTENZIAMENTO SISTEMA IDROVIARIO PADANO VEN ETOPORTO DI CREMONA	Importi precedenti	27.073,18	
		Totale Variazione	+10.329,63	
		Assestato	37.402,81	
Capitolo 7883	CONTRIBUTO DA PARTE DELLA REGIONE LOMBARDIA -MUTUI BEI 2018- 2020 PER LICEO CLASSICO E SCIENTIFICO DI CREMA -RACCHETTI-DA VINCI- COMPLETAMENTO DEL RINNOVO DELLE COPERTURE DELL'IMMOBILE CON BONIFICA E SMALTIMENTO LASTRE IN FIBRO CEMENTO CON AMIANTO	Importi precedenti	120.974,14	
		Totale Variazione	+103.647,23	
		Assestato	224.621,37	
Capitolo 7898	CONTRIBUTO DA PARTE DELLA REGIONE LOMBARDIA (MUTUI BEI) X IST.ANGUISSOLA INTERVENTO DI ADEGUAMENTO ANTINCENDIO FINALIZZATO ALL'OTTENIMENTO DEL CERTIFICATO DI PREVENZIONE INCENDI	Importi precedenti	316.000,00	



Classificazi one	Denominazione		Importo 2022	Annotazioni
		Totale Variazione	+132.506,43	
		Assestato	448.506,43	
Capitolo 7992	CONTRIBUTO DA PARTE DELLA REGIONE LOMBARDIA SSPP 13-84-415 MESSA IN SICUREZZA DELLE STRADE IN EPIGRAFE E TRATTI LIMITROFI-PIANO MARSHALL	Importi precedenti	990.000,00	
		Totale Variazione	+110.000,00	
		Assestato	1.100.000,00	
Capitolo 7997	CONTRIBUTO DA PARTE DELLA REGIONE LOMBARDIA SSPP 50-83-85 INTERVENTI DI MIGLIORAMENTO DELLE CARATTERISTICHE DI CAPACITA' PORTANTE E REGOLARITA' DELLA PAVIMENTAZIONE -PIANO MARSHALL	Importi precedenti	810.000,00	
		Totale Variazione	+90.000,00	
		Assestato	900.000,00	
Capitolo 7998	CONTRIBUTO DA PARTE DELLA REGIONE LOMBARDIA SSPP 48-53-472 INTERVENTI DI RISANAMENTO CONSERVATIVO E ADEGUAMENTO DELLE CARATERISTICHE DI PORTANZA DELLA PAVIMENTAZIONE.PIANO MARSHALL	Importi precedenti	990.000,00	
		Totale Variazione	+110.000,00	
		Assestato	1.100.000,00	
Capitolo 7999	CONTRIBUTO DA PARTE DELLA REGIONE LOMBARDIA SS.PP.21-86 INTERVENTI DI MANUTENZIONE STRAORDINARIA DEL PIANO VIABILE DELLE STRADE IN EPIGRAFE E TRATTI LIMITROFI .PIANO MARSHALL	Importi precedenti	810.000,00	
		Totale Variazione	+90.000,00	
		Assestato	900.000,00	
Capitolo 8015	CONTRIBUTO DA PARTE DELLA REGIONE LOMBARDIA PER ACQUISTO DI ATTREZZATURE TECNOLOGICHE E STRUMENTAZIONI PER PREVENIRE FENOMENO DI LITTINGERING SULLE AREE PROV.LI	Importi precedenti	25.000,00	
		Totale Variazione	+175.000,00	
		Assestato	200.000,00	
		Precedenti	37.382.549,95	
	Totale Classificazione 4.0200	Totale Variazione	+1.722.562,43	
		Assestato	+39.105.112,38	
4.0400	TIPOLOGIA 400 Entrate da alienazione di beni materiali e immateriali			
Capitolo 7119	PROVENTI DA ALIENAZIONE MACCHINARI	Importi precedenti	35.000,00	
		Totale Variazione	+70.000,00	
		Assestato	105.000,00	
		Precedenti	8.948.600,00	
	Totale Classificazione 4.0400	Totale Variazione	+70.000,00	
		Assestato	+9.018.600,00	
		In Aumento	1.884.748,75	
	Totale Titolo 4	In Diminuzione	92.186,32	



CASSA

Classificazi one	Denominazione		Importo 2022	Annotazioni
---------------------	---------------	--	--------------	-------------



Classificazione	Denominazione		Importo 2022	Annotazioni	
01.02.1	MISSIONE 01 Servizi istituzionali, generali e di gestione				
	PROGRAMMA 02 Segreteria generale				
	TITOLO 1 Spese correnti				
	Capitolo 24306 ASSEGNI FAMILIARI	Importi precedenti	420,00		
		Totale Variazione	-85,82		
		Assestato	334,18		
	Totale Classificazione 01.02.1	Precedenti	495.340,77		
		Totale Variazione	-85,82		
		Assestato	495.254,95		
01.03.1	Totale Programma 02	In Aumento	0,00		
		In Diminuzione	85,82		
	PROGRAMMA 03 Gestione economica, finanziaria, programmazione e provveditorato				
	TITOLO 1 Spese correnti				
	Capitolo 13310/21 FORNITURA DI DIVISE ED EFFETTI DI VESTIARIO RELATIVE AL PERSONALE DEGLI UFFICI AVENTI DIRITTO	Importi precedenti	16.925,86		
		Totale Variazione	-2.000,00		
		Assestato	14.925,86		
	Capitolo 13330 ACQUISTO VALORI BOLLATI	Importi precedenti	4.100,00		
		Totale Variazione	+2.000,00		
		Assestato	6.100,00		
	Capitolo 13366 ONERI PRESTAZIONI DI SERVIZI PER FUNZIONAMENTO UFFICI: TELEFONIA FISSA	Importi precedenti	52.122,51		
		Totale Variazione	-3.000,00		
		Assestato	49.122,51		
	Capitolo 13367 ONERI PRESTAZIONI DI SERVIZI PER FUNZIONAMENTO UFFICI: TELEFONIA MOBILE	Importi precedenti	4.000,00		
		Totale Variazione	+2.000,00		
		Assestato	6.000,00		
	Capitolo 15836 ACQUISTO ATTREZZATURE DI MODICO VALORE	Importi precedenti	3.092,70		
		Totale Variazione	+97,60		
		Assestato	3.190,30		
	01.03.1	Capitolo 24307 ASSEGNI FAMILIARI	Importi precedenti	1.730,00	
			Totale Variazione	-356,36	
			Assestato	1.373,64	
		Totale Classificazione 01.03.1	Precedenti	13.963.821,56	
			Totale Variazione	-1.258,76	
			Assestato	13.962.562,80	
	01.03.1	Totale Programma 03	In Aumento	4.097,60	
			In Diminuzione	5.356,36	
		PROGRAMMA 05 Gestione dei beni demaniali e patrimoniali			



Classificazi one	Denominazione		Importo 2022	Annotazioni
01.05.1	TITOLO 1 Spese correnti			
	Capitolo 13404 FITTI REALI PER IMMOBILI AD US O UFFICI E SERVIZI PROV.LI	Importi precedenti	32.913,26	
		Totale Variazione	+5.810,00	
		Assestato	38.723,26	
	Capitolo 16670 PERIZIE-INCARICO COLLEGATO ALLA TENUTA DEGLI INVENTARI E STATO PATRIMONIALE DELL'ENTE PER RILEVAZIONE UNITA' IMMOBILIARI RIGUARDO AI PRINCIPALI DATI TECNICI ED ECONOMICI.	Importi precedenti	40.000,00	
		Totale Variazione	-1.204,00	
		Assestato	38.796,00	
	Totale Classificazione 01.05.1	Precedenti	72.913,26	
		Totale Variazione	+4.606,00	
		Assestato	77.519,26	
	Totale Programma 05	In Aumento	5.810,00	
		In Diminuzione	1.204,00	
01.06.1	PROGRAMMA 06 Ufficio tecnico			
01.06.1	TITOLO 1 Spese correnti			
	Capitolo 16001 INTERESSI ED ACCESSORI VARI CO NTRATTUALI SUI MUTUI ASSUNTI P ER STABILI DI PROPRIETA' PROVI NCIALE CASSA DD.PP.	Importi precedenti	168.293,49	
		Totale Variazione	+100,00	
		Assestato	168.393,49	
	Capitolo 24308 ASSEGNI FAMILIARI	Importi precedenti	740,00	
		Totale Variazione	-156,24	
		Assestato	583,76	
	Totale Classificazione 01.06.1	Precedenti	1.299.674,82	
		Totale Variazione	-56,24	
		Assestato	1.299.618,58	
	Totale Programma 06	In Aumento	100,00	
		In Diminuzione	156,24	
01.08.1	PROGRAMMA 08 Statistica e sistemi informativi			
01.08.1	TITOLO 1 Spese correnti			
	Capitolo 13345 PNRR MISSIONE 1 INVESTIMENTO 1.4 SERVIZI E CITTADINANZA DIGITALE MISURA 1.4.4 ESTENSIONE DI UTILIZZO DELLE PIATTAFORME NAZIONALI DI IDENTITA' DIGITALE SPID CIE - FINANZIATO DALL'UNIONE EUROPEA NEXTGENERATIONEU	Importi precedenti	0,00	
		Totale Variazione	+14.000,00	
		Assestato	14.000,00	
	Capitolo 24309 ASSEGNI FAMILIARI	Importi precedenti	455,00	
		Totale Variazione	-96,24	
		Assestato	358,76	



Classificazione	Denominazione		Importo 2022	Annotazioni
		Precedenti	893.681,78	
	Totale Classificazione 01.08.1	Totale Variazione	+13.903,76	
		Assestato	907.585,54	
		In Aumento	14.000,00	
	Totale Programma 08	In Diminuzione	96,24	
01.10.1	PROGRAMMA 10 Risorse umane			
	TITOLO 1 Spese correnti			
Capitolo 13315/14	SPESE PER VISITE MEDICHE FISCALI ED IN MATERIA DI IGIENE E SICUREZZA DEL LAVORO E MEDICINA PREVENTIVA	Importi precedenti	15.000,00	
		Totale Variazione	-660,00	
		Assestato	14.340,00	
Capitolo 13322	SALUTE E SICUREZZA SUL LAVORO PIANO FORMAZIONE OBBLIGATORIA D.LGS. N. 81/2008	Importi precedenti	14.000,00	
		Totale Variazione	-3.500,00	
		Assestato	10.500,00	
Capitolo 14805	SPESE PER IL FUNZIONAMENTO DELLE COMMISSIONI DI CONCORSO	Importi precedenti	8.000,00	
		Totale Variazione	+3.880,22	
		Assestato	11.880,22	
Capitolo 24310	ASSEGNI FAMILIARI	Importi precedenti	765,00	
		Totale Variazione	-154,86	
		Assestato	610,14	
Capitolo 31710/11	ONERI DERIVANTI DALL'APPLICAZIONE DELLA LEGGE N.336/70	Importi precedenti	18.000,00	
		Totale Variazione	+5.000,00	
		Assestato	23.000,00	
Capitolo 31734	IRAP ONERI PER IL PERSONALE DIPENDENTE FONDO PER LA PROGETTAZIONE	Importi precedenti	13.971,42	
		Totale Variazione	+6.424,79	
		Assestato	20.396,21	
Capitolo 31735	ONERI PER IL PERSONALE DIPENDENTE FONDO PER LA PROGETTAZIONE	Importi precedenti	164.365,01	
		Totale Variazione	+75.585,79	
		Assestato	239.950,80	
Capitolo 31736	ONERI CONTRIBUTIVI PER IL PERSONALE DIPENDENTE FONDO PER LA PROGETTAZIONE	Importi precedenti	39.118,75	
		Totale Variazione	+17.989,42	
		Assestato	57.108,17	
		Precedenti	1.116.981,15	
	Totale Classificazione 01.10.1	Totale Variazione	+104.565,36	
		Assestato	1.221.546,51	
		In Aumento	108.880,22	
	Totale Programma 10	In Diminuzione	4.314,86	
	PROGRAMMA 11 Altri servizi generali			



Classificazione	Denominazione		Importo 2022	Annotazioni
01.11.1	TITOLO 1 Spese correnti			
	Capitolo 24311 ASSEGNI FAMILIARI	Importi precedenti	1.100,00	
		Totale Variazione	-202,86	
		Assestato	897,14	
	Totale Classificazione 01.11.1	Precedenti	561.293,09	
		Totale Variazione	-202,86	
		Assestato	561.090,23	
	Totale Programma 11	In Aumento	0,00	
		In Diminuzione	202,86	
	Totale Missione 01	In Aumento	132.887,82	
		In Diminuzione	11.416,38	



Classificazione	Denominazione		Importo 2022	Annotazioni
03.01.1	MISSIONE 03 Ordine pubblico e sicurezza PROGRAMMA 01 Polizia locale e amministrativa TITOLO 1 Spese correnti			
	Capitolo 13432 SPESE PER IL FUNZIONAMENTO DEL LA POLIZIA LOCALE- NOTIFICHE (RISORSE PROV. LI)	Importi precedenti	3.590,62	
		Totale Variazione	+5.000,00	
		Assestato	8.590,62	
	Capitolo 13441 SPESE PER IL FUNZIONAMENTO DELLA POLIZIA LOCALE - NOLEGGIO MACCHINARI IMPIANTI- DA SANZIONI STRADALI	Importi precedenti	51.952,00	
		Totale Variazione	-5.000,00	
		Assestato	46.952,00	
	Capitolo 13455 SPESA PER PUBBLICAZIONE BANDI DI GARA - POLIZIA LOCALE RISORSE PROV.LI	Importi precedenti	5.000,00	
		Totale Variazione	-5.000,00	
		Assestato	0,00	
	Capitolo 13806 SPESE PERTINENTI L'ATTIVITA' SANZIONATORIA DELLA POLIZIA LOCALE	Importi precedenti	450.000,00	
		Totale Variazione	-6.000,00	
		Assestato	444.000,00	
	Capitolo 13817 SERVIZIO DI POSTALIZZAZIONE-E ALTRI SERVIZI -CONTRIBUTO ANAC	Importi precedenti	375,00	
		Totale Variazione	-375,00	
		Assestato	0,00	
	Capitolo 13822 SPESE PER IL FUNZIONAMENTO DEL LA POLIZIA LOCALE- ACCESSO A BANCHE DATI E PUBBLICAZIONI ON LINE	Importi precedenti	6.000,00	
		Totale Variazione	+6.000,00	
		Assestato	12.000,00	
	Capitolo 13835 SERVIZIO DI ASSISTENZA, MANUTENZIONE O NOLEGGIO DI POSTAZIONI FISSE- CONTRIBUTO ANAC	Importi precedenti	0,00	
		Totale Variazione	+375,00	
		Assestato	375,00	
	Capitolo 24312 ASSEGNI FAMILIARI	Importi precedenti	1.720,00	
		Totale Variazione	-401,10	
		Assestato	1.318,90	
	Totale Classificazione 03.01.1	Precedenti	1.306.730,16	
		Totale Variazione	-5.401,10	
		Assestato	1.301.329,06	
03.01.2	TITOLO 2 Spese in conto capitale			
	Capitolo 38204 INSTALLAZIONE NUOVA POSTAZIONE FISSA -INTERVENTO STRAORDINARIO DI RIMOZIONE E INSTALLAZIONE- DA SANZIONI STRADALI (STORNO DAL CAP.13441)	Importi precedenti	0,00	
		Totale Variazione	+5.000,00	
		Assestato	5.000,00	



CASSA

Classificazi one	Denominazione		Importo 2022	Annotazioni
	Totale Classificazione 03.01.2	Precedenti	102.250,69	
		Totale Variazione	+5.000,00	
		Assestato	107.250,69	
	Totale Programma 01	In Aumento	16.375,00	
		In Diminuzione	16.776,10	
	Totale Missione 03	In Aumento	16.375,00	
		In Diminuzione	16.776,10	



Classificazione	Denominazione		Importo 2022	Annotazioni
04.02.1	MISSIONE 04 Istruzione e diritto allo studio			
	PROGRAMMA 02 Altri ordini di istruzione non universitaria			
	TITOLO 1 Spese correnti			
Capitolo 16005	INTERESSI PASSIVI ED ONERI FINANZIARI DIVERSI PER L'ISTRUZIONE TECNICA E SCIENTIFICA CASSA DD.PP.	Importi precedenti	978.653,08	
		Totale Variazione	-1.300,02	
		Assestato	977.353,06	
Capitolo 16418	RIMBORSO SPESE DI GESTIONE IMMOBILE AD USO SCOLASTICO OPERA PIA SANT' ANGELO CREMONA- RIMBORSO FORNITURA GAS	Importi precedenti	16.529,56	
		Totale Variazione	+2.690,59	
		Totale Variazione	+8.118,58	
		Assestato	27.338,73	
Capitolo 16424	ONERI PER PRESTAZIONI DI SERVIZI ISTITUTI SCOLASTICI DI COMPETENZA PROVINCIALE	Importi precedenti	31.000,00	
		Totale Variazione	+11.160,00	
		Assestato	42.160,00	
Capitolo 16454	PRESTAZIONI DI SERVIZI PER FORNITURA ACQUA POTABILE PER ISTITUTI SCOLASTICI	Importi precedenti	174.000,00	
		Totale Variazione	+15.000,00	
		Assestato	189.000,00	
Capitolo 16455	PRESTAZIONI DI SERVIZI PER FORNITURA GAS PER ISTITUTI SCOLASTICI	Importi precedenti	46.000,00	
		Totale Variazione	+30.000,00	
		Assestato	76.000,00	
Capitolo 16456	ONERI PRESTAZIONI DI SERVIZI PER FUNZIONAMENTO ISTITUTI SCOLASTICI: TELEFONIA FISSA	Importi precedenti	22.000,00	
		Totale Variazione	-5.000,00	
		Assestato	17.000,00	
Capitolo 16458	FITTI REALI PER IMMOBILI AD USO UFFICI E SERVIZI PROV.LI	Importi precedenti	231.122,42	
		Totale Variazione	-53.928,58	
		Assestato	177.193,84	
Capitolo 16462	RIMBORSO ALL'UNIVERSITA' CATTOLICA DEL CONSUMO DI ENERGIA ELETTRICA FABBRICATO SCOLASTICO DENOMINATO "PALAZZO GHISALBERTI" CREMONA	Importi precedenti	8.000,00	
		Totale Variazione	-2.690,59	
		Assestato	5.309,41	
Capitolo 16470	INCARICHI PROFESSIONALI SPECIALISTICI PER INTERVENTI SU EDIFICI SCOLASTICI	Importi precedenti	13.213,20	
		Totale Variazione	+5.000,00	
		Assestato	18.213,20	
Capitolo 16650	INTERVENTI DI MANUTENZIONE ORDINARIA NELLE SCUOLE PROVINCIALI	Importi precedenti	445.645,21	
		Totale Variazione	+40.000,00	



Classificazi one	Denominazione		Importo 2022	Annotazioni
		Assestato	485.645,21	
	Capitolo 16675 FORNITURA COMBUSTIBILE SCUOLE- NUOVO APPALTO- FINANZIATO DA RIMBORSO ATS-	Importi precedenti	0,00	
		Totale Variazione	+20.000,00	
		Assestato	20.000,00	
	Capitolo 16676 FORNITURA COMBUSTIBILE SCUOLE- NUOVO APPALTO- FINANZIATO DA RIMBORSO UFFICIO SCOLASTICO	Importi precedenti	0,00	
		Totale Variazione	+15.000,00	
		Assestato	15.000,00	
	Totale Classificazione 04.02.1	Precedenti	7.571.069,75	
		Totale Variazione	+84.049,98	
		Assestato	7.655.119,73	
04.02.2	TITOLO 2 Spese in conto capitale			
	Capitolo 35549 MANUTENZIONE STRAORDINARIA PRESSO L'ISTITUTO IIS EINAUDI DI VIA MANZONI CREMONA (RISORSE PROVINCIALI)	Importi precedenti	80.000,00	
		Totale Variazione	-5.000,00	
		Assestato	75.000,00	
	Totale Classificazione 04.02.2	Precedenti	7.745.618,64	
		Totale Variazione	-5.000,00	
		Assestato	7.740.618,64	
	Totale Programma 02	In Aumento	146.969,17	
		In Diminuzione	67.919,19	
	Totale Missione 04	In Aumento	146.969,17	
		In Diminuzione	67.919,19	



CASSA

Classificazione	Denominazione		Importo 2022	Annotazioni
07.01.1	MISSIONE 07 Turismo			
	PROGRAMMA 01 Sviluppo e valorizzazione del turismo			
	TITOLO 1 Spese correnti			
	Capitolo 24314 ASSEgni FAMILIARI	Importi precedenti	1.035,00	
		Totale Variazione	-207,18	
		Assestato	827,82	
	Totale Classificazione 07.01.1	Precedenti	132.374,70	
		Totale Variazione	-207,18	
		Assestato	132.167,52	
	Totale Programma 01	In Aumento	0,00	
		In Diminuzione	207,18	
	Totale Missione 07	In Aumento	0,00	
		In Diminuzione	207,18	



Classificazione	Denominazione		Importo 2022	Annotazioni
09.02.1	MISSIONE 09 Sviluppo sostenibile e tutela del territorio e dell'ambiente			
	PROGRAMMA 02 Tutela, valorizzazione e recupero ambientale			
	TITOLO 1 Spese correnti			
	Capitolo 24316 ASSEGNI FAMILIARI	Importi precedenti	635,00	
		Totale Variazione	-133,38	
		Assestato	501,62	
	Capitolo 31789 ESPLETAMENTO DELLE FUNZIONI SULLA VALUTAZIONE DI IMPATTO AMBIENTALE	Importi precedenti	20.000,00	
		Totale Variazione	+15.000,00	
		Assestato	35.000,00	
	Totale Classificazione 09.02.1	Precedenti	764.548,63	
		Totale Variazione	+14.866,62	
		Assestato	779.415,25	
09.03.1	Totale Programma 02	In Aumento	15.000,00	
		In Diminuzione	133,38	
	PROGRAMMA 03 Rifiuti TITOLO 1 Spese correnti			
	Capitolo 31856 INTERVENTI DISCARICA DI CASTEL LEONE SPESE ENERGIA ELETTRICA	Importi precedenti	6.000,00	
		Totale Variazione	+2.000,00	
		Assestato	8.000,00	
	Totale Classificazione 09.03.1	Precedenti	419.686,00	
		Totale Variazione	+2.000,00	
Assestato	421.686,00			
09.04.1	Totale Programma 03	In Aumento	2.000,00	
		In Diminuzione	0,00	
	PROGRAMMA 04 Servizio idrico integrato TITOLO 1 Spese correnti			
	Capitolo 24317 ASSEGNI FAMILIARI	Importi precedenti	420,00	
		Totale Variazione	-89,32	
		Assestato	330,68	
	Totale Classificazione 09.04.1	Precedenti	333.241,00	
		Totale Variazione	-89,32	
Assestato	333.151,68			
09.05.1	Totale Programma 04	In Aumento	0,00	
		In Diminuzione	89,32	
	PROGRAMMA 05 Aree protette, parchi naturali, protezione naturalistica e forestazione TITOLO 1 Spese correnti			
	Capitolo 31894 TELEFONIA FISSA PER ST AZIONE SPERIMENTALE FLORA CASCINA STELLA	Importi precedenti	1.200,00	
		Totale Variazione	-800,00	
		Assestato	400,00	



Classificazione	Denominazione		Importo 2022	Annotazioni
		Precedenti	416.089,61	
	Totale Classificazione 09.05.1	Totale Variazione	-800,00	
		Assestato	415.289,61	
09.05.2	TITOLO 2 Spese in conto capitale			
	Capitolo 38232 INTERVENTI DI MANUTENZIONE STRAORDINARIA , RECUPERO E RIQUALIFICAZIONE DEL PATRIMONIO ESISTENTE NELLA RISERVA NATURALE NAVIGLIO DI MELOTTA (RISORSE PROVINCIALI)	Importi precedenti	0,00	
		Totale Variazione	+74,63	
		Assestato	74,63	
	Totale Classificazione 09.05.2	Precedenti	860.671,79	
		Totale Variazione	+74,63	
		Assestato	860.746,42	
	Totale Programma 05	In Aumento	74,63	
		In Diminuzione	800,00	
09.08.1	PROGRAMMA 08 Qualità dell'aria e riduzione dell'inquinamento			
	TITOLO 1 Spese correnti			
	Capitolo 24318 ASSEGGNI FAMILIARI	Importi precedenti	205,00	
		Totale Variazione	-44,92	
		Assestato	160,08	
	Totale Classificazione 09.08.1	Precedenti	587.566,31	
		Totale Variazione	-44,92	
		Assestato	587.521,39	
	Totale Programma 08	In Aumento	0,00	
		In Diminuzione	44,92	
	Totale Missione 09	In Aumento	17.074,63	
		In Diminuzione	1.067,62	



Classificazione	Denominazione		Importo 2022	Annotazioni
10.02.1	MISSIONE 10 Trasporti e diritto alla mobilità PROGRAMMA 02 Trasporto pubblico locale TITOLO 1 Spese correnti			
	Capitolo 24319 ASSEGNI FAMILIARI	Importi precedenti	430,00	
		Totale Variazione	-89,30	
		Assestato	340,70	
	Totale Classificazione 10.02.1	Precedenti	175.143,96	
		Totale Variazione	-89,30	
		Assestato	175.054,66	
10.03.1	Totale Programma 02	In Aumento	0,00	
		In Diminuzione	89,30	
	PROGRAMMA 03 Trasporto per vie d'acqua TITOLO 1 Spese correnti			
	Capitolo 29254 ONERI PRESTAZIONI DI SERVIZI PER TELEFONIA MOBILE - PORTO DI CREMONA	Importi precedenti	2.000,00	
		Totale Variazione	+1.000,00	
		Assestato	3.000,00	
	Capitolo 29255 ONERI PRESTAZIONI DI SERVIZI PER TELEFONIA FISSA - PORTO DI CREMONA	Importi precedenti	9.000,00	
		Totale Variazione	-1.600,00	
		Assestato	7.400,00	
	Capitolo 29256 ONERI PRESTAZIONI DI SERVIZI PER ENERGIA ELETTRICA - PORTO DI CREMONA	Importi precedenti	70.000,00	
		Totale Variazione	-10.000,00	
		Assestato	60.000,00	
	Capitolo 29257 ONERI PRESTAZIONI DI SERVIZI PER ACQUA - PORTO DI CREMONA	Importi precedenti	10.000,00	
		Totale Variazione	-2.000,00	
		Assestato	8.000,00	
	Totale Classificazione 10.03.1	Precedenti	401.885,39	
		Totale Variazione	-12.600,00	
		Assestato	389.285,39	
10.03.2	TITOLO 2 Spese in conto capitale			
	Capitolo 35842 PORTO CANALE DI CREMONA - INTERVENTO DI SVILUPPO E POTENZIAMENTO DEL SISTEMA IDROVIARIO PADANO-VENETO. LAVORI DI MIGLIORAMENTO DEL PATRIMONIO IMMOBILIARE REGIONALE.	Importi precedenti	0,00	
		Totale Variazione	+13.142,26	
		Assestato	13.142,26	
	Capitolo 35846 PORTO CANALE DI CREMONA INTERVENTO DI SVILUPPO E POTENZIAMENTO DEL SISTEMA IDROVIARIO PADANO-VENETO. LAVORI DI MIGLIORAMENTO DEL PATRIMONIO IMMOBILIARE REGIONALE: SOSTITUZIONE GENERATORE DI CALORE ED OPERE DI MIGLIORAMENTO	Importi precedenti	2.812,63	



Classificazi one	Denominazione		Importo 2022	Annotazioni
DELLA CENTRALE TERMICA. PALZZINA				
		Totale Variazione	-0,01	
		Assestato	2.812,62	
	Totale Classificazione 10.03.2	Precedenti	1.582.655,72	
		Totale Variazione	+13.142,25	
		Assestato	1.595.797,97	
	Totale Programma 03	In Aumento	14.142,26	
		In Diminuzione	13.600,01	
10.04.1	PROGRAMMA 04 Altre modalità di trasporto			
	TITOLO 1 Spese correnti			
	Capitolo 24320 ASSEGNI FAMILIARI	Importi precedenti	380,00	
		Totale Variazione	-77,14	
		Assestato	302,86	
	Totale Classificazione 10.04.1	Precedenti	122.825,40	
		Totale Variazione	-77,14	
		Assestato	122.748,26	
	Totale Programma 04	In Aumento	0,00	
		In Diminuzione	77,14	
10.05.1	PROGRAMMA 05 Viabilità e infrastrutture stradali			
	TITOLO 1 Spese correnti			
	Capitolo 24064 ONERI PER IL PERSONALE DIPENDENTE -ASSEGNI FISSI PER SETTORE PIANIFICAZIONE-PROGETTAZIONE VIABILITA'CONCESSIONI E AUTORIZZAZIONI -ESPROPRI	Importi precedenti	555.790,00	
		Totale Variazione	-7.000,00	
		Assestato	548.790,00	
	Capitolo 24065 ONERI PER IL PERSONALE DIPENDENTE ONERI PREVIDENZIALI ASSISTENZIALI E ASSICURATIVI PIANIFICAZIONE PROGETTAZ.VIABIL.CONC.AUTORIZZ.ESPROPRI	Importi precedenti	155.600,00	
		Totale Variazione	-5.000,00	
		Assestato	150.600,00	
	Capitolo 24321 ASSEGNI FAMILIARI	Importi precedenti	8.385,00	
		Totale Variazione	-1.175,14	
		Assestato	7.209,86	
	Capitolo 27233 MANUTENZIONE ORDINARIA DELLE STRADE DI COMPETENZA PROVINCIALE ANNO 2020 LOTTO 1:INTERVENTI E PRESTAZIONI RIGUARDANTI LA RETE STRADALE APPARTENENTE ALL'AREA OCCIDENTALE -COMPENSAZIONI A DE CARLI SRL PER LAVORAZIONI 2 SEMESTRE 2021- IVA AG.ENTR.39/E (RIS.PR	Importi precedenti	0,00	
		Totale Variazione	+1.428,37	
		Assestato	1.428,37	
	Capitolo 27261 ONERI PER E/E PER VIABILITA'	Importi precedenti	245.000,00	



Classificazione	Denominazione		Importo 2022	Annotazioni
		Totale Variazione	-20.000,00	
		Assestato	225.000,00	
Capitolo 27262	ONERI PER ACQUA PER VIABILITA'	Importi precedenti	6.000,00	
		Totale Variazione	+30.000,00	
		Assestato	36.000,00	
Capitolo 27263	ONERI PER GAS PER VIABILITA'	Importi precedenti	6.000,00	
		Totale Variazione	+2.000,00	
		Assestato	8.000,00	
Capitolo 27264	ONERI PER TELEFONIA FISSA PER VIABILITA'	Importi precedenti	1.300,00	
		Totale Variazione	-800,00	
		Assestato	500,00	
	Totale Classificazione 10.05.1	Precedenti	7.185.634,24	
		Totale Variazione	-546,77	
		Assestato	7.185.087,47	
10.05.2	TITOLO 2 Spese in conto capitale			
Capitolo 34155	ACQUISTO DI VEICOLI FINANZIATO DA ALIENAZIONI	Importi precedenti	0,00	
		Totale Variazione	+70.000,00	
		Assestato	70.000,00	
Capitolo 36284	SSPP 20-44-234-235:RISANAMENTO DELLA PIATTAFORMA VEICOLARE E MIGLIORAMENTO DELLE CONDIZIONI DI SICUREZZA DELLE STRADE PROVINCIALI IN EPIGRAFE E DI TRATTI LIMITROFI ANCHE TRAMITE INTERVENTI E INDAGINI PUNTUALI SULLA SEGNALETICA E SUI MANUFATTI STRADALI	Importi precedenti	1.000.000,00	
		Totale Variazione	+78.613,85	
		Assestato	1.078.613,85	
Capitolo 36285	SSPP 27-28-498:MIGLIORAMENTO DELLE CONDIZIONI DI SICUREZZA DELLE STRADE PROVINCIALI IN EPIGRAFE E DI TRATTI LIMITROFI, TRAMITE INTERVENTI PUNTUALI SULLA PIATTAFORMA VEICOLARE, SULLA SEGNALETICA E SUI MANUFATTI STRADALI	Importi precedenti	950.000,00	
		Totale Variazione	+50.000,00	
		Assestato	1.000.000,00	
Capitolo 36325	INTERVENTI DI MIGLIORAMENTO DELLE CONDIZIONI DI SICUREZZA DI TRATTI VARI DI STRADE PROVINCIALI MEDIANTE RISANAMENTO CONSERVATIVO DELLA PAVIMENTAZIONE STRADALE E RIPRISTINO FUNZIONALE DELLA SEGNALETICA STRADALE .FINANZIAMENTO DM 29/05/2020 ANNO 2022	Importi precedenti	190.000,00	
		Totale Variazione	+12.956,15	
		Assestato	202.956,15	
Capitolo 36431	COMPENSAZIONE PREZZI DEL 1/1-31/7/2022 PER LAVORI DI RIPRISTINO E NUOVA POSA DI BARRIERE DI	Importi precedenti	0,00	



Classificazi one	Denominazione		Importo 2022	Annotazioni
	SICUREZZA STRADALE E DI GIUNTI DI DILATAZIONE LUNGO LA RETE VIARIA DI COMPETENZA-ANNO 2021	Totale Variazione	+3.946,01	
		Assestato	3.946,01	
Capitolo 36447	SS.PP.13-84-415 MESSA IN SICUREZZA DELLE STRADE IN EPIGRAFE E TRATTI LIMITROFI MEDIANTE ADEGUAMENTO DELLE CARATTERISTICHE DI PORTANZA DELLA PAVIMENTAZIONE STRADALE -PIANO MARSHALL REGIONE LOMBARDIA	Importi precedenti	900.000,00	
		Totale Variazione	+200.000,00	
		Assestato	1.100.000,00	
Capitolo 36448	SS.PP. 50-83-85 INTERVENTI DI MIGLIORAMENTO DELLE CARATTERISTICHE DI CAPACITA' PORTANTE E REGOLARITA' DELLA PAVIMENTAZIONE -PIANO MARSHALL REGIONE LOMBARDIA	Importi precedenti	750.000,00	
		Totale Variazione	+150.000,00	
		Assestato	900.000,00	
Capitolo 36449	SS.PP. 48-53-472 INTERVENTI DI RISANAMENTO CONSERVATIVO E ADEGUAMENTO DELLE CARATTERISTICHE DI PORTANZA DELLA PAVIMENTAZIONE LUNGO LE STRADE IN EPIGRAFE -PIANO MARSHALL REGIONE LOMBARDIA	Importi precedenti	900.000,00	
		Totale Variazione	+200.000,00	
		Assestato	1.100.000,00	
Capitolo 36450	SS.PP. 21-86 INTERVENTI DI MANUTENZIONE STRAORDINARIA DEL PIANO VIABILE DELLE STRADE IN EPIGRAFE E TRATTI LIMITROFI -PIANO MARSHALL REGIONE LOMBARDIA	Importi precedenti	810.000,00	
		Totale Variazione	+90.000,00	
		Assestato	900.000,00	
Capitolo 36473	ATTREZZATURE TECNOLOGICHE E STRUMENTAZIONI PER PREVENIRE IL FENOMENO DI LITTERING SULLE AREE PROVINCIALI	Importi precedenti	25.000,00	
		Totale Variazione	+175.000,00	
		Assestato	200.000,00	
Capitolo 36501	LAVORI DI RIPRISTINO E NUOVA POSA BARRIERE DI SICUREZZA E GIUNTI DI DILATAZIONE LUNGO LA RETE VIARIA DI COMPETENZA- COMPENSAZIONI A FAVINI COSTRUZIONI SRL PER LAVORAZIONI 2 SEMESTRE 2021	Importi precedenti	92.186,32	
		Totale Variazione	-92.186,32	
		Assestato	0,00	
Capitolo 36503	LAVORI DI RIPRISTINO E NUOVA POSA BARRIERE DI SICUREZZA E GIUNTI DI DILATAZIONE LUNGO LA RETE VIARIA DI COMPETENZA- COMPENSAZIONI A FAVINI COSTRUZIONI SRL PER LAVORAZIONI DALL'1/1 AL 31/07/2022	Importi precedenti	0,00	
		Totale Variazione	+17.936,41	
		Assestato	17.936,41	



CASSA

Classificazi one	Denominazione		Importo 2022	Annotazioni
Capitolo 36556	TRASFERIMENTO AL COMUNE DI TORNATA PER LA REALIZZAZIONE PISTA CICLABILE LUNGO LA SP.77 E PER RIQUALIFICAZIONE DELLA STESSA (RISORSE PROVINCIALI)	Importi precedenti	0,00	
		Totale Variazione	+15.000,00	
		Assestato	15.000,00	
	Totale Classificazione 10.05.2	Precedenti	24.737.581,32	
		Totale Variazione	+971.266,10	
		Assestato	25.708.847,42	
Totale Programma 05	In Aumento	1.096.880,79		
	In Diminuzione	126.161,46		
Totale Missione 10	In Aumento	1.111.023,05		
	In Diminuzione	139.927,91		



Classificazione	Denominazione		Importo 2022	Annotazioni
11.01.1	MISSIONE 11 Soccorso civile			
	PROGRAMMA 01 Sistema di protezione civile			
	TITOLO 1 Spese correnti			
	Capitolo 24322 ASSEGN FAMILIARI	Importi precedenti	215,00	
		Totale Variazione	-44,24	
		Assestato	170,76	
	Capitolo 31745/42 FORMAZIONE VOLONTARI PROTEZION E CIVILE (MEZZI PROV.LI)	Importi precedenti	3.250,00	
		Totale Variazione	+7.000,00	
		Assestato	10.250,00	
	Capitolo 31812 VERSAMENTO IRAP COMPENSI RELATORI CORSI DI FORMAZIONE	Importi precedenti	150,00	
		Totale Variazione	+700,00	
		Assestato	850,00	
	Capitolo 31882 MANUTENZIONE MEZZI DI PROTEZIONE CIVILE	Importi precedenti	2.363,94	
		Totale Variazione	+20.804,88	
		Assestato	23.168,82	
	Capitolo 31927 CONVENZIONI CON ORGANIZZAZIONI DI VOLONTARIATO DI PROTEZIONE CIVILE	Importi precedenti	25.000,00	
		Totale Variazione	-7.700,00	
		Assestato	17.300,00	
	Capitolo 31954 MANUTENZIONE BENI E ATTREZZATURE DI PROTEZIONE CIVILE	Importi precedenti	0,00	
		Totale Variazione	+7.000,00	
		Assestato	7.000,00	
	Totale Classificazione 11.01.1	Precedenti	191.928,17	
		Totale Variazione	+27.760,64	
		Assestato	219.688,81	
11.01.2	TITOLO 2 Spese in conto capitale			
Capitolo 37531 ACQUISIZIONE BENI ED ATTREZZATURE PER L'ATTIVITA' DELLA COLONNA MOBILE PROVINCIALE	Importi precedenti	35.000,00		
	Totale Variazione	+315.076,05		
	Assestato	350.076,05		
Capitolo 37545 ACQUISIZIONE BENI ED ATTREZZATURE PER L'ATTIVITA' DI PROTEZIONE CIVILE	Importi precedenti	53.655,40		
	Totale Variazione	-3.618,32		
	Assestato	50.037,08		
Capitolo 37547 ACQUISTO PERIFERICHE PER L'ATTIVITA' DI PROTEZIONE CIVILE	Importi precedenti	0,00		
	Totale Variazione	+5.000,00		
	Assestato	5.000,00		
Totale Classificazione 11.01.2	Precedenti	2.138.079,37		
	Totale Variazione	+316.457,73		
	Assestato	2.454.537,10		
Totale Programma 01	In Aumento	355.580,93		
	In Diminuzione	11.362,56		



CASSA

Classificazi one	Denominazione		Importo 2022	Annotazioni
		In Aumento	355.580,93	
		In Diminuzione	11.362,56	
	Totale Missione 11			



Classificazione	Denominazione		Importo 2022	Annotazioni
12.02.1	MISSIONE 12 Diritti sociali, politiche sociali e famiglia PROGRAMMA 02 Interventi per la disabilità TITOLO 1 Spese correnti			
	Capitolo 24323 ASSEGNATI FAMILIARI	Importi precedenti	205,00	
		Totale Variazione	-41,34	
		Assestato	163,66	
	Totale Classificazione 12.02.1	Precedenti	39.507,78	
		Totale Variazione	-41,34	
		Assestato	39.466,44	
	Totale Programma 02	In Aumento	0,00	
		In Diminuzione	41,34	
	Totale Missione 12	In Aumento	0,00	
		In Diminuzione	41,34	



Classificazione	Denominazione		Importo 2022	Annotazioni
15.01.1	MISSIONE 15 Politiche per il lavoro e la formazione professionale			
	PROGRAMMA 01 Servizi per lo sviluppo del mercato del lavoro			
	TITOLO 1 Spese correnti			
Capitolo 20430	ONERI PRESTAZIONI DI SERVIZI PER TELEFONIA FISSA CENTRI PER L'IMPIEGO	Importi precedenti	15.390,69	
		Totale Variazione	-4.000,00	
		Assestato	11.390,69	
Capitolo 20441	TELEFONIA FISSA SETTORE MERCATO DEL LAVORO	Importi precedenti	22.000,00	
		Totale Variazione	-1.000,00	
		Assestato	21.000,00	
Capitolo 20442	TELEFONIA MOBILE SETTORE MERCATO DEL LAVORO	Importi precedenti	2.500,00	
		Totale Variazione	+1.000,00	
		Assestato	3.500,00	
Capitolo 24324	ASSEGNI FAMILIARI	Importi precedenti	535,00	
		Totale Variazione	-110,94	
		Assestato	424,06	
Capitolo 32006	INTERVENTI PER IL POTENZIAMENTO DEI CENTRI PER L'IMPIEGO- SERVIZI	Importi precedenti	141.500,46	
		Totale Variazione	-21.435,74	
		Assestato	120.064,72	
Capitolo 32045	INTERVENTI PER IL POTENZIAMENTO DEI CENTRI PER L'IMPIEGO- INTEGRAZIONE	Importi precedenti	0,00	
		Totale Variazione	+21.435,74	
		Assestato	21.435,74	
Capitolo 32046	ORGANIZZAZIONE PROCEDURE CONCORSUALI - UFFICI MERCATO DEL LAVORO- SERVIZI	Importi precedenti	0,00	
		Totale Variazione	+100.000,00	
		Assestato	100.000,00	
	Totale Classificazione 15.01.1	Precedenti	3.684.357,77	
		Totale Variazione	+95.889,06	
		Assestato	3.780.246,83	
15.01.2	TITOLO 2 Spese in conto capitale			
Capitolo 36861	ACQUISIZIONE RISORSE INFORMATICHE PER UFFICI MERCATO DEL LAVORO	Importi precedenti	368.718,96	
		Totale Variazione	-10.000,00	
		Assestato	358.718,96	
Capitolo 36892	ACQUISTO SOFTWARE PER UFFICI MERCATO DEL LAVORO	Importi precedenti	10.000,00	
		Totale Variazione	+10.000,00	
		Assestato	20.000,00	
	Totale Classificazione 15.01.2	Precedenti	5.446.026,83	
		Totale Variazione	+0,00	
		Assestato	5.446.026,83	



Classificazione	Denominazione		Importo 2022	Annotazioni
15.02.1	Totale Programma 01	In Aumento	132.435,74	
		In Diminuzione	36.546,68	
	PROGRAMMA 02 Formazione professionale TITOLO 1 Spese correnti			
15.02.1	Capitolo 24325 ASSEGNI FAMILIARI	Importi precedenti	380,00	
		Totale Variazione	-76,50	
	Assestato	303,50		
Totale Classificazione 15.02.1		Precedenti	450.878,80	
		Totale Variazione	-76,50	
	Assestato	450.802,30		
15.03.1	Totale Programma 02	In Aumento	0,00	
		In Diminuzione	76,50	
	PROGRAMMA 03 Sostegno all'occupazione TITOLO 1 Spese correnti			
15.03.1	Capitolo 24326 ASSEGNI FAMILIARI	Importi precedenti	910,00	
		Totale Variazione	-188,30	
	Assestato	721,70		
15.03.1	Capitolo 25546 INTERVENTI DI POLITICA ATTIVA DEL LAVORO - SERVIZI	Importi precedenti	9.301,49	
		Totale Variazione	-2.100,00	
	Assestato	7.201,49		
15.03.1	Capitolo 25549 INTERVENTI PER IL POTENZIAMENTO DEI CENTRI PER L'IMPIEGO -SERVIZI	Importi precedenti	62.746,24	
		Totale Variazione	-8.736,00	
	Totale Variazione	-8.736,00		
	Assestato	45.274,24		
15.03.1	Capitolo 25553 AZIONI DI SISTEMA ORIENTAMENTO AL LAVORO - TRASFERIMENTI	Importi precedenti	83.961,80	
		Totale Variazione	-58.773,26	
	Assestato	25.188,54		
15.03.1	Capitolo 25554 AZIONI DI SISTEMA PER L'INSERIMENTO LAVORATIVO DELLE PERSONE DISABILI-TRASFERIMENTI	Importi precedenti	10.431,19	
		Totale Variazione	-10.431,19	
	Assestato	0,00		
15.03.1	Capitolo 25555 AZIONI DI SISTEMA PER L'INSERIMENTO LAVORATIVO DELLE PERSONE DISABILI-SERVIZI	Importi precedenti	0,00	
		Totale Variazione	+10.431,19	
	Assestato	10.431,19		
15.03.1	Capitolo 25556 INTERVENTI PER IL POTENZIAMENTO DEI CENTRI PER L'IMPIEGO -INCARICHI DI LAVORO AUTONOMO	Importi precedenti	0,00	
		Totale Variazione	+8.736,00	
	Totale Variazione	-8.736,00		
	Totale Variazione	+8.736,00		
Assestato	8.736,00			



Classificazi one	Denominazione		Importo 2022	Annotazioni
Capitolo 25557	INTERVENTI PER PROMUOVERE L'INSERIMENTO LAVORATIVO DI SOGGETTI SVANTAGGIATI -INCARICHI DI LAVORO AUTONOMO	Importi precedenti	0,00	
		Totale Variazione	+2.100,00	
		Assestato	2.100,00	
Capitolo 31192	COMPENSI AGLI ORGANI ISTITUZIONALE DI CONTROLLO ED ALTRI INCARICHI ISTITUZIONALI DELL'ENTE (CONSIGLIERA PROVINCIALE DI PARITA')	Importi precedenti	2.448,00	
		Totale Variazione	+4.080,00	
		Assestato	6.528,00	
Capitolo 31193	IRAP -COMPENSI AGLI ORGANI ISTITUZIONALE DI CONTROLLO ED ALTRI INCARICHI ISTITUZIONALI DELL'ENTE (CONSIGLIERA PROVINCIALE DI PARITA')	Importi precedenti	210,00	
		Totale Variazione	+348,08	
		Assestato	558,08	
Capitolo 32001	AZIONI DI SISTEMA PER L'INSERIMENTO LAVORATIVO DELLE PERSONE DISABILI-TRASFERIMENTI	Importi precedenti	111.377,97	
		Totale Variazione	-1.877,97	
		Assestato	109.500,00	
Totale Classificazione 15.03.1		Precedenti	5.009.958,15	
		Totale Variazione	-65.147,45	
		Assestato	4.944.810,70	
Totale Programma 03		In Aumento	25.695,27	
		In Diminuzione	90.842,72	
Totale Missione 15		In Aumento	158.131,01	
		In Diminuzione	127.465,90	



CASSA

Classificazione	Denominazione		Importo 2022	Annotazioni
17.01.1	MISSIONE 17 Energia e diversificazione delle fonti energetiche PROGRAMMA 01 Fonti energetiche TITOLO 1 Spese correnti			
	Capitolo 24327 ASSEgni FAMILIARI	Importi precedenti	720,00	
		Totale Variazione	-149,04	
		Assestato	570,96	
	Totale Classificazione 17.01.1	Precedenti	91.824,53	
		Totale Variazione	-149,04	
		Assestato	91.675,49	
	Totale Programma 01	In Aumento	0,00	
		In Diminuzione	149,04	
	Totale Missione 17	In Aumento	0,00	
		In Diminuzione	149,04	



Classificazi one	Denominazione		Importo 2022	Annotazioni
50.02.4	MISSIONE 50 Debito pubblico PROGRAMMA 02 Quota capitale ammortamento mutui e prestiti obbligazionari TITOLO 4 Rimborso Prestiti			
	Capitolo 38342 QUOTE DI CAPITALI DOVUTE ALLA CASSA DEPOSITI E PRESTITI COMP RESE NELL'ANNUALITA' DI AMMORT AM.DI MUTUI RELATIVI A FINANZ. DI OPERE PUBBLICHE	Importi precedenti	90.146,77	
		Totale Variazione	+100,00	
		Assestato	90.246,77	
	Capitolo 38344 QUOTE DI CAPITALI DOVUTE ALLA CASSA DEPOSITI E PRESTITI COMP RESE NELL'ANNUALITA' DI AMMORT AM.DI MUTUI RELATIVI A FINANZ. DI OPERE PUBBLICHE	Importi precedenti	563.331,47	
		Totale Variazione	+100,00	
		Assestato	563.431,47	
	Capitolo 38352 QUOTE DI CAPITALI DOVUTI AD ALTRI ENTI DEL SETTORE PUBBLIC O COMPRESSE NELLE ANNUALITA' DI AMMORT.DI MUTUI RELATIVI A FI NANZIAMENTO DI OPERE PUBBLICHE	Importi precedenti	65.686,00	
		Totale Variazione	+0,02	
		Assestato	65.686,02	
	Capitolo 38357 QUOTE DI CAPITALI DOVUTE AD AL TRI SOGGETTI COMPRESSE NELLE AN NUALITA' DI AMMORTAMENTO DI MU TUI RELATIVI A FINANZ.DI OPERE PUBBLICHE	Importi precedenti	39.803,05	
		Totale Variazione	+1.000,00	
		Assestato	40.803,05	
	Totale Classificazione 50.02.4	Precedenti	2.663.641,20	
		Totale Variazione	+1.200,02	
		Assestato	2.664.841,22	
	Totale Programma 02	In Aumento	1.200,02	
		In Diminuzione	0,00	
	Totale Missione 50	In Aumento	1.200,02	
		In Diminuzione	0,00	



Classificazi one	Denominazione		Importo 2022	Annotazioni
---------------------	---------------	--	--------------	-------------

Riepilogo per Titoli delle Entrate

	Riepilogo Titolo 0 - AVANZO E FONDI	In Aumento	0,00	
		In Diminuzione	0,00	
		Totale Variato	+0,00	
	Riepilogo Titolo 2 - Trasferimenti correnti	In Aumento	141.804,88	
		In Diminuzione	0,00	
		Totale Variato	+141.804,88	
	Riepilogo Titolo 3 - Entrate extratributarie	In Aumento	167.118,61	
		In Diminuzione	0,00	
		Totale Variato	+167.118,61	
	Riepilogo Titolo 4 - Entrate in conto capitale	In Aumento	1.884.748,75	
		In Diminuzione	92.186,32	
		Totale Variato	+1.792.562,43	
	TOTALE GENERALE ENTRATA	In Aumento	2.193.672,24	
		In Diminuzione	92.186,32	
		Saldo	+2.101.485,92	



CASSA

Classificazi one	Denominazione		Importo 2022	Annotazioni
Riepilogo per Titoli delle Spese				
	Riepilogo Titolo 1 - Spese correnti	In Aumento	526.296,25	
		In Diminuzione	265.528,57	
		Totale Variato	+260.767,68	
	Riepilogo Titolo 2 - Spese in conto capitale	In Aumento	1.411.745,36	
		In Diminuzione	110.804,65	
		Totale Variato	+1.300.940,71	
	Riepilogo Titolo 4 - Rimborso Prestiti	In Aumento	1.200,02	
		In Diminuzione	0,00	
		Totale Variato	+1.200,02	
	TOTALE GENERALE SPESA	In Aumento	1.939.241,63	
		In Diminuzione	376.333,22	
		Saldo	+1.562.908,41	
	ENTRATA - SPESA		+538.577,51	



EQUILIBRIO ECONOMICO-FINANZIARIO			COMPETENZA ANNO DI RIFERIMENTO DEL BILANCIO 2022	COMPETENZA ANNO 2023	COMPETENZA ANNO 2024
Fondo di cassa all'inizio dell'esercizio			23.391.595,32		
A) Fondo pluriennale vincolato per spese correnti	(+)		2.604.452,00	625.033,26	521.330,18
AA) Recupero disavanzo di amministrazione esercizio precedente	(-)		0,00	0,00	0,00
B) Entrate Titoli 1.00 - 2.00 - 3.00	(+)		61.555.596,38	64.410.810,95	62.758.992,04
<i>di cui per estinzione anticipata di prestiti</i>			0,00	0,00	0,00
C) Entrate Titolo 4.02.06 - Contributi agli investimenti direttamente destinabili al rimborso dei prestiti da amministrazioni pubbliche	(+)		0,00	0,00	0,00
D) Spese Titolo 1.00 - Spese correnti	(-)		69.131.490,22	62.172.913,48	60.001.730,04
<i>di cui:</i>					
<i>- fondo pluriennale vincolato</i>			625.033,26	521.330,18	512.934,00
<i>- fondo crediti di dubbia esigibilità</i>			1.679.198,77	1.302.098,77	1.302.098,77
E) Spese Titolo 2.04 - Trasferimenti in conto capitale	(-)		0,00	0,00	0,00
F) Spese Titolo 4.00 - Quote di capitale amm.to dei mutui e prestiti obbligazionari	(-)		2.664.841,22	2.678.880,73	3.094.542,18
<i>di cui per estinzione anticipata di prestiti</i>			0,00	0,00	0,00
<i>di cui Fondo anticipazioni di liquidità</i>			0,00	0,00	0,00
G) Somma finale (G=A-AA+B+C-D-E-F)			-7.636.283,06	184.050,00	184.050,00
ALTRE POSTE DIFFERENZIALI, PER ECCEZIONI PREVISTE DA NORME DI LEGGE, CHE HANNO EFFETTO SULL'EQUILIBRIO EX ARTICOLO 162, COMMA 6, DEL TESTO UNICO DELLE LEGGI SULL'ORDINAMENTO DEGLI ENTI LOCALI					
H) Utilizzo avanzo di amministrazione per spese correnti	(+)		8.027.053,70	0,00	0,00
<i>di cui per estinzione anticipata di prestiti</i>			0,00	0,00	0,00
I) Entrate di parte capitale destinate a spese correnti in base a specifiche disposizioni di legge	(+)		0,00	0,00	0,00
<i>di cui per estinzione anticipata di prestiti</i>			0,00	0,00	0,00
L) Entrate di parte corrente destinate a spese di investimento in base a specifiche disposizioni di legge	(-)		0,00	0,00	0,00
M) Entrate da accensione di prestiti destinate a estinzione anticipata di prestiti	(+)		0,00	0,00	0,00
EQUILIBRIO DI PARTE CORRENTE					
O=G+H+I-L+M			390.770,64	184.050,00	184.050,00



EQUILIBRIO ECONOMICO-FINANZIARIO			COMPETENZA ANNO DI RIFERIMENTO DEL BILANCIO 2022	COMPETENZA ANNO 2023	COMPETENZA ANNO 2024
P) Utilizzo avanzo di amministrazione per spese di investimento	(+)		4.021.601,61	0,00	0,00
Q) Fondo pluriennale vincolato per spese in conto capitale	(+)		5.496.131,38	0,00	0,00
R) Entrate Titoli 4.00 - 5.00 - 6.00	(+)		50.556.000,93	67.322.538,95	38.713.227,37
C) Entrate Titolo 4.02.06 - Contributi agli investimenti direttamente destinati al rimborso dei prestiti da amministrazioni pubbliche	(-)		0,00	0,00	0,00
I) Entrate di parte capitale destinate a spese correnti in base a specifiche disposizioni di legge	(-)		0,00	0,00	0,00
S1) Entrate Titolo 5.02 per Riscossioni crediti di breve termine	(-)		0,00	0,00	0,00
S2) Entrate Titolo 5.03 per Riscossioni crediti di medio-lungo termine	(-)		0,00	0,00	0,00
T) Entrate Titolo 5.04 relative a Altre entrate per riduzioni di attività finanziaria	(-)		0,00	0,00	0,00
L) Entrate di parte corrente destinate a spese di investimento in base a specifiche disposizioni di legge	(+)		0,00	0,00	0,00
M) Entrate da accensione di prestiti destinate a estinzione anticipata di prestiti	(-)		0,00	0,00	0,00
U) Spese Titolo 2.00 - Spese in conto capitale	(-)		60.464.504,56	67.506.588,95	38.897.277,37
<i>di cui fondo pluriennale vincolato di spesa</i>			<i>0,00</i>	<i>0,00</i>	<i>0,00</i>
V) Spese Titolo 3.01 per Acquisizioni di attività finanziarie	(-)		0,00	0,00	0,00
E) Spese Titolo 2.04 - Trasferimenti in conto capitale	(+)		0,00	0,00	0,00
EQUILIBRIO DI PARTE CAPITALE					
Z=P+Q+R-C-I-S1-S2-T+L-M-U-V+E			-390.770,64	-184.050,00	-184.050,00



EQUILIBRIO ECONOMICO-FINANZIARIO			COMPETENZA ANNO DI RIFERIMENTO DEL BILANCIO 2022	COMPETENZA ANNO 2023	COMPETENZA ANNO 2024
S1) Entrate Titolo 5.02 per Riscossione crediti di breve termine	(+)		0,00	0,00	0,00
S2) Entrate Titolo 5.03 per Riscossione crediti di medio-lungo termine	(+)		0,00	0,00	0,00
T) Entrate Titolo 5.04 relative a Altre entrate per riduzioni di attività finanziaria	(+)		0,00	0,00	0,00
X1) Spese Titolo 3.02 per Concessione crediti di breve termine	(-)		0,00	0,00	0,00
X2) Spese Titolo 3.03 per Concessione crediti di medio-lungo termine	(-)		0,00	0,00	0,00
Y) Spese Titolo 3.04 per Altre spese per acquisizioni di attività finanziarie	(-)		0,00	0,00	0,00
EQUILIBRIO FINALE					
W = O+Z+S1+S2+T-X1-X2-Y			0,00	0,00	0,00

Saldo corrente ai fini della copertura degli investimenti pluriennali:					
Equilibrio di parte corrente (O)			390.770,64	184.050,00	184.050,00
Utilizzo risultato di amministrazione per il finanziamento di spese correnti (H)	(-)		8.027.053,70		
Equilibrio di parte corrente ai fini della copertura degli investimenti pluriennali.			-7.636.283,06	184.050,00	184.050,00

C) Si tratta delle entrate in conto capitale relative ai soli contributi agli investimenti destinati al rimborso prestiti corrispondenti alla voce del piano dei conti finanziario con codifica E.4.02.06.00.000.

E) Si tratta delle spese del titolo 2 per trasferimenti in conto capitale corrispondenti alla voce del piano dei conti finanziario con codifica U.2.04.00.00.000.

S1) Si tratta delle entrate del titolo 5 limitatamente alle riscossione crediti di breve termine corrispondenti alla voce del piano dei conti finanziario con codifica E.5.02.00.00.000.

S2) Si tratta delle entrate del titolo 5 limitatamente alle riscossione crediti di medio-lungo termine corrispondenti alla voce del piano dei conti finanziario con codifica E.5.03.00.00.000.

T) Si tratta delle entrate del titolo 5 limitatamente alle altre entrate per riduzione di attività finanziarie corrispondenti alla voce del piano dei conti finanziario con codifica E.5.04.00.00.000.

X1) Si tratta delle spese del titolo 3 limitatamente alle concessione crediti di breve termine corrispondenti alla voce del piano dei conti finanziario con codifica U.3.02.00.00.000.

X2) Si tratta delle spese del titolo 3 limitatamente alle concessione crediti di medio-lungo termine corrispondenti alla voce del piano dei conti finanziario con codifica U.3.03.00.00.000.

Y) Si tratta delle spese del titolo 3 limitatamente alle altre spese per incremento di attività finanziarie corrispondenti alla voce del piano dei conti finanziario con codifica U.3.04.00.00.000.

ATTENZIONE: LA STAMPA SUDDETTA E' STATA PREDISPOSTA COME STRUMENTO DI AUSILIO DA PORTARE COME ALLEGATO ALLA VARIAZIONE IN CORSO DI PREDISPOSIZIONE.

LA STAMPA PRENDE IN ESAME TUTTE LE VARIAZIONI DI BILANCIO IN CORSO E "SIMULA" NELLO STANZIAMENTO DEI CAPITOLI, L'EFFETTO DELL'APPROVAZIONE DI TUTTE LE VARIAZIONI IN CORSO.

ACCERTARSI DI AVERE UNA SOLA VARIAZIONE IN CORSO SE SI VUOL PORTARE LO SCHEMA SUDDETTO A INTEGRAZIONE DELLA SINGOLA VARIAZIONE IN PREDISPOSIZIONE.

N.B. I PARAMETRI AGGIUNTIVI PER LA STAMPA SONO RIPRESI DAI DATI EXTRACONTABILI DELLA STAMPA DEFINITIVA (Asse14ArmonizEquilibri - Assestato: Equilibri di Bilancio), QUINDI ACCERTARSI DI AVER VALORIZZATO IN ESSA LE VOCI CHE INFLUISCONO NEL REPORT E NEI TOTALI.

Mantenimento equilibrio di parte corrente nelle dimensioni ripetitive e non ripetitive. Deliberazione n. 8/2018 Corte dei Conti sez. Autonomie- anno 2022

incidenza entrate correnti non ripetitive su totale entrate correnti	0,00%

incidenza spese correnti non ripetitive su totale spese correnti	11,18%
8.027.053,70/71.796.331,44	

descrizione	importo
tipologia di entrata	stanziato
titolo primo	€ 21.862.469,70
titolo secondo	€ 28.777.277,50
titolo terzo	€ 10.915.849,18
totale Entrate correnti (titoli 1, 2 e 3)	€ 61.555.596,38
Entrate correnti non ripetitive	€ 0,00
totale Entrate correnti non ripetitive	€ 0,00
totale Entrate correnti ripetitive (titoli 1, 2 e 3)	€ 61.555.596,38
FPV di parte corrente	€ 2.604.452,00
totale entrata	€ 64.160.048,38
tipologia di spesa	stanziato
totale spese correnti titolo 1	€ 68.506.456,96
FPV di parte corrente	€ 625.033,26
quota capitale mutui e prestiti	€ 2.664.841,22
totale parte corrente	€ 71.796.331,44
spese correnti non ripetitive :	
Recupero disavanzi	
FCDE	
quota capitale mutui e prestiti	
spese correnti non ripetitive (applicazione avanzo di amministrazione vincolato corrente e libero)	€ 8.027.053,70
totale spesa non ripetitiva	€ 8.027.053,70
uscite correnti	€ 63.769.277,74
equilibrio di parte corrente	€ 390.770,64
L) entrate di parte corrente destinate a spese investimento (-)	€ 0,00
equilibrio di parte corrente	€ 390.770,64



DOCUMENTO UNICO DI PROGRAMMAZIONE

2022-2024

VARIAZIONI

SES

SEZIONE STRATEGICA

2.9 - Disponibilità e gestione delle risorse umane con riferimento alla struttura organizzativa dell'ente in tutte le sue articolazioni e alla sua evoluzione nel tempo anche in termini di spesa

La programmazione triennale del fabbisogno di personale, che gli enti approvano annualmente, rappresenta lo strumento per dare risposte adeguate alle esigenze di funzionalità e di ottimale esercizio delle proprie funzioni compatibilmente con le disponibilità finanziarie e nel rispetto dei vincoli di legge e di finanza pubblica.

Dal 2014 la Provincia è stata oggetto di un profondo processo di riordino per effetto delle LL.56/2014 e 190/2014, che hanno imposto la riduzione del 50% della spesa di personale rispetto all'8 aprile, data di entrata in vigore della prima legge citata.

La Provincia ha, quindi, approvato una dotazione organica composta da 230 unità, quale contingente per fronteggiare lo svolgimento delle funzioni fondamentali e di quelle trasversali ad esse strumentali.

Al 30.06.2021 i posti coperti risultano 205 mentre il numero dei dipendenti effettivamente in servizio è di 269 (numero comprensivo dei cd sovrannumerari, addetti al mercato del lavoro e alle funzioni regionali delegate).

Solo con la legge di bilancio 2018 (L.205/2017), a seguito dell'esito negativo del referendum del 2016 e di un processo di graduale riabilitazione delle province, viene "normalizzato" il regime assunzionale subordinatamente al rispetto delle seguenti regole/condizioni:

- rispetto della spesa massima fissata in quella della dotazione organica come rideterminata in forza dell'articolo 1, comma 421, della legge 190/2014;
- redazione di un piano di complessivo riassetto organizzativo volto a garantire l'ottimale svolgimento delle funzioni fondamentali previste dalla legge Delrio. Nel maggio 2018 è stato approvato il Piano di riassetto dell'ente, che ha individuato obiettivi strategici ed operativi, prevedendo, al contempo, la necessità di approfondimenti attraverso una serrata analisi sul campo, che si è svolta nel corso del 2018, dando vita ad un documento finale sottoposto all'attenzione del Presidente;
- Le assunzioni sono consentite nelle seguenti misure; se l'incidenza della spesa di personale, rapportata ai primi tre titoli delle entrate correnti, è inferiore al 20%, la facoltà assunzionale è pari al 100 % della spesa del personale cessato nell'esercizio precedente, mentre si riduce al 25% se l'incidenza è pari o superiore al 20%.

In seguito, con il decreto ministeriale 11 gennaio 2022 del Ministro per la pubblica amministrazione, pubblicato nella Gazzetta Ufficiale Serie Generale n. 49 del 28 febbraio 2022, è stata introdotta la nuova disciplina delle assunzioni di personale nelle Province e nelle Città metropolitane, in attuazione dell'articolo 33, comma 1-bis del decreto-legge 30 aprile 2019, n. 34.

Il nuovo D.M. dispone il superamento della regola del turn-over e l'introduzione della regola della sostenibilità finanziaria per la quale la capacità assunzionale è determinata in base al rapporto tra spesa di personale ed entrate correnti. Conseguentemente è stato aggiornato il piano triennale del fabbisogno di personale, che si trova allegato al presente DUP.

Di seguito l'andamento della spesa di personale dal 2014 al 2019 , calcolata ai sensi dell'art.1, comma 557 della L. 296/2006 e riferita a tutto il personale in servizio, sulla quale ha fortemente inciso il processo sopra richiamato.

ANNO	SPESA PERSONALE
2014	14.816.531
2015	12.881.666
2016	9.585.628
2017	8.593.454
2018	8.557.130
2019	8.559.174
2020	8.001.922

ASSETTO DELLA STRUTTURA ORGANIZZATIVA

L'assetto organizzato definito con deliberazione del Presidente n. 185 del 10/12/2020, già rivisto con deliberazione del Presidente n. 113 del 21/06/2021 e con deliberazione del Presidente n. 21 del 28/01/2022 di revisione della struttura organizzativa e approvazione della macro organizzazione, è stato recentemente rinnovato, a far tempo dal 1 agosto 2022, con deliberazione del Presidente n. 125 del 27 luglio 2022, della quale si riporta l'allegato A) riferito all'organigramma aggiornato:

ORGANIGRAMMA
1 agosto 2022

All.A)

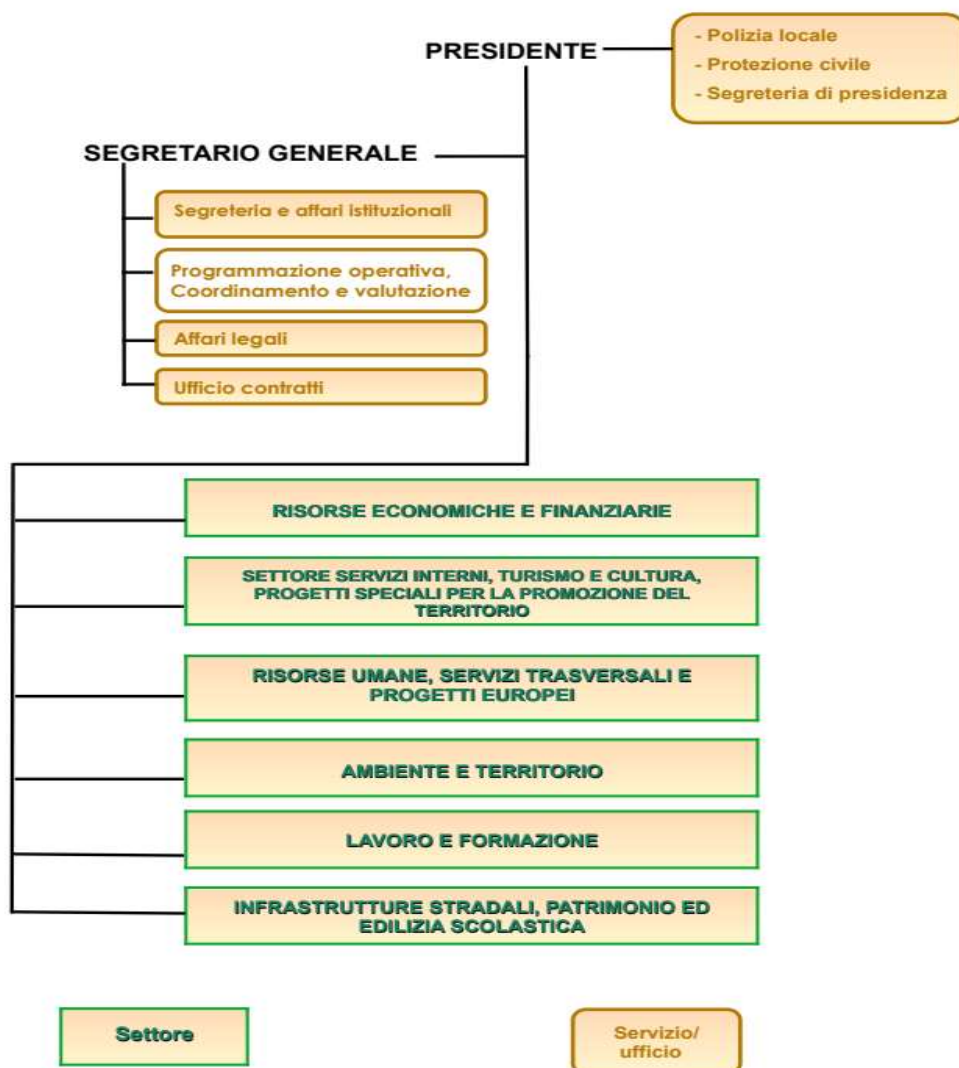

Ogni riferimento alla struttura organizzativa riportato nel presente documento di programmazione, sia nella sezione strategia che nella sezione operativa e negli allegati, deve comunque intendersi aggiornato all'organigramma vigente tempo per tempo e pubblicato sul sito internet istituzionale alla sezione amministrazione trasparente, sezione Organizzazione, Struttura Organizzativa 2022 raggiungibile dal seguente link:

<https://www.provincia.cremona.it/risorseumane/?view=Pagina&id=3071>

dalla quale sono scaricabili sia l'organigramma aggiornato che l'articolazione degli uffici e le competenze suddivise per singolo anno di riferimento.

IL GOVERNO DELL'ENTE

PRESIDENTE:

A seguito delle elezioni di secondo livello del 23 novembre 2019 previste dalla Legge 56/2014, è stato eletto **Presidente** il sig. Paolo Mirko Signoroni. Ai sensi dell'art. 59 della stessa Legge il Presidente della Provincia dura in carica 4 anni.

CONSIGLIO PROVINCIALE:

Il Consiglio è l'organo di indirizzo e controllo, propone all'Assemblea lo Statuto, approva i regolamenti, i piani e i programmi; approva o adotta ogni altro atto ad esso sottoposto dal Presidente, esercita le altre funzioni attribuite dallo statuto, approva in via definitiva il bilancio previo parere dell'Assemblea.

A seguito delle elezioni del consiglio provinciale, tenutesi, ai sensi della legge 56/2014, in data 18 dicembre 2021 con delibera del Consiglio n. 1 del 10/01/2022 si è proceduto alla convalida degli eletti.

I componenti del Consiglio sono:

- **Zabert Attilio Paolo** (Centro destra per Cremona)
- **Patelli Valeria** (Centro destra per Cremona)
- **Bibiani Palmiro Angelo** (Centro destra per Cremona)
- **Sisti Alberto** (Centro destra per Cremona)
- **Bassi Jacopo** (Democratici e Civici per la Provincia di Cremona)
- **Raglio Filippo** (Centro destra per Cremona)
- **Gagliardi Giovanni** (Democratici e Civici per la Provincia di Cremona)
- **Vappina Fabrizio** (Democratici e Civici per la Provincia di Cremona)
- **Gorlani Matteo** (Amministratori in Provincia per il nostro territorio)
- **Dioli Ilaria** (Democratici e Civici per la Provincia di Cremona)
- **Rossoni Giovanni** (Centro destra per Cremona)
- **Genzini Silvia** (Democratici e Civici per la Provincia di Cremona)

CONSIGLIERI DELEGATI:

Come contemplato dall'art. 1, comma n. 66 della Legge n. 56 del 7 aprile 2014, il Presidente ha attribuito le seguenti specifiche deleghe, al fine di assicurare un miglior funzionamento dell'Ente, nell'ottica di un efficace ed aperto confronto dialettico nonché di una cooperazione sinergica e condivisa tra Consiglieri:

A. al Consigliere Giovanni Gagliardi, con deliberazione del Presidente n. 39 del 17/02/2022 nomina a Vicepresidente con deleghe a: 1. Patrimonio; 2. Lavoro; 3. Partecipate; 4. Risorse Umane;

B) al Consigliere Matteo Gorlani, con deliberazione del Presidente n. 40 del 17/02/2022: 1. Cave; 2. Parchi; 3. Strade;

C) ai Consiglieri Fabrizio Vappina e Ilaria Dioli, con deliberazione del Presidente n. 44 del 23/02/2022 rispettivamente:

Fabrizio Vappina – Pianificazione territoriale e Ambiente;

Ilaria Dioli – Pari Opportunità, Cultura e Turismo;

D) alla consigliera Silvia Genzini, con deliberazione del Presidente n. 141 del 12/09/2022: edilizia scolastica.

L'**Assemblea dei Sindaci**, composta dai Sindaci di tutti i comuni del territorio, ha poteri propositivi, consultivi e di controllo secondo quanto disposto dallo statuto, adotta o respinge la proposta di statuto presentata dal Consiglio e le sue successive modificazioni.

DUP 2022-2024

Sezione Operativa –

S.e.O.

- Aggiornamento

tabella di raccordo SeS–

SeO

- VARIAZIONE OBIETTI-

VI OPERATIVI

DUP 2022 - 2024
SEZIONE SeO (OBIETTIVI OPERATIVI)

MISSIONE	SES-OB. STRATEGICO	TITOLO OB. STRATEGICO SES	MISSIONE	SeO PROGRAMMA	SeO Obiettivo Operativo	DESCRIZIONE	RESPONSABILE degli obiettivi operativi
01			01	00	00	MISSIONE 01 SERVIZI ISTITUZIONALI, GENERALI E DI GESTIONE- Amministrazione e funzionamento dei servizi generali, dei servizi statistici e informativi, delle attività per lo sviluppo dell'ente in una ottica di governance e partenariato e per la comunicazione istituzionale. Amministrazione, funzionamento e supporto agli organi esecutivi e legislativi. Amministrazione e funzionamento dei servizi di pianificazione economica in generale e delle attività per gli affari e i servizi finanziari e fiscali. Sviluppo e gestione delle politiche per il personale. Interventi che rientrano nell'ambito della politica regionale unitaria di carattere generale e di assistenza tecnica.	
01			01	01	00	PROGRAMMA 01 Organi istituzionali	
01			01	01	01	Obiettivo operativo n. 1 - Titolo: Supporto agli Organi dell'Ente Dirigente responsabile: Avv. Carmelo Salvatore Fontana	FONTANA
01			01	01	02	Obiettivo operativo n. 2 - Titolo: Aggiornamento dei Regolamenti e supporto alla Presidenza e al Consiglio per le nomine di competenza Dirigente responsabile: Avv. Carmelo Salvatore Fontana	FONTANA
01			01	01	03	Obiettivo operativo n. 3 - Titolo: Attività di informazione e comunicazione istituzionale Dirigente responsabile: Avv. Carmelo Salvatore Fontana	FONTANA
01			01	02	00	PROGRAMMA 02 Segreteria Generale	
01			01	02	01	Obiettivo operativo n. 1 - Titolo: Piano integrato di prevenzione della corruzione e per la trasparenza 2022/2024 Dirigente responsabile: Avv. Carmelo Salvatore Fontana	FONTANA
01			01	02	02	Obiettivo operativo n. 2 - Titolo: Gestione dell'attività contrattuale Dirigente responsabile dell'attuazione: Avv. Carmelo Salvatore Fontana	FONTANA
01			01	02	03	Obiettivo operativo n. 3 - Titolo: Attività della Segreteria Generale Dirigente responsabile: Avv. Carmelo Salvatore Fontana	FONTANA
01			01	02	04	Obiettivo operativo n. 4 - Titolo: Attività di gestione documentale del servizio archivistico Dirigente responsabile: Dr. Antonello Bonvini	BONVINI
01			01	03	00	PROGRAMMA 03 Gestione economica, finanziaria, programmazione e provveditorato	
01	01.01	Rafforzamento della funzione di programmazione - finanziaria, sviluppo di una cultura orientata ai risultati, potenziamento dei sistemi di controlli a supporto della gestione	01	03	01	Obiettivo operativo n. 1 - Titolo: Bilancio, vincoli di finanza pubblica e funzionamento degli uffici provinciali Dirigente responsabile: Dr.ssa Sabrina Satta	SATTA
01	01.01	Rafforzamento della funzione di programmazione - finanziaria, sviluppo di una cultura orientata ai risultati, potenziamento dei sistemi di controlli a supporto della gestione	01	03	02	Obiettivo operativo n. 2 - Titolo: Razionalizzazione, controllo e coordinamento di tutti i soggetti giuridici partecipati Dirigente responsabile: Dr.ssa Sabrina Satta	SATTA
01	01.06	Incremento della performance e della qualità dei servizi	01	03	03	Obiettivo operativo n. 3 - Titolo: Programmazione economica e finanziaria Dirigente responsabile: Avv. Carmelo Salvatore Fontana	FONTANA
01			01	03	04	Obiettivo operativo n. 4 - Titolo: Assicurare all'Ente la disponibilità di risorse strumentali e servizi necessari al funzionamento degli uffici Dirigente responsabile: Dr.ssa Barbara Faroni	FARONI
01			01	03	05	Obiettivo operativo n. 5 - Titolo: Garantire la tutela assicurativa dell'Ente Dirigente responsabile: Dr.ssa Barbara Faroni	FARONI
01			01	04	00	PROGRAMMA 04 Gestione delle entrate tributarie e servizi fiscali	
01	01.01	Rafforzamento della funzione di programmazione - finanziaria, sviluppo di una cultura orientata ai risultati, potenziamento dei sistemi di controlli a supporto della gestione	01	04	01	Obiettivo operativo n. 1 - Titolo: Applicazione di tributi, imposte e canoni Dirigente responsabile: Dr.ssa Sabrina Satta	SATTA
01			01	05	00	PROGRAMMA 5 Gestione dei beni demaniali e patrimoniali	
01	01.04	Sviluppo della miglior funzionalità del patrimonio edilizio in termini di utilizzo, sicurezza ed efficienza	01	05	01	Obiettivo operativo n. 1 - Titolo: Gestione, valorizzazioni, dismissioni, alienazioni immobiliari Dirigente responsabile: Arch. Giulio Birolì	BIROLI
01			01	06	00	PROGRAMMA 06 Ufficio Tecnico	
01	01.04	Sviluppo della miglior funzionalità del patrimonio edilizio in termini di utilizzo, sicurezza ed efficienza	01	06	01	Obiettivo operativo n. 1 -Titolo: Interventi di manutenzione ordinaria nei fabbricati – appalto servizi di energia – Centri operativi per la manutenzione stradale e case cantoniere – lavori di riqualificazione e straordinaria manutenzione Dirigente responsabile: Arch. Giulio Birolì	BIROLI
01			01	08	00	PROGRAMMA 08 Statistica e sistemi informativi	
01	01.07	Modernizzazione digitale	01	08	01	Obiettivo operativo n.1 -Titolo: Attività del C.E.D. Dirigente responsabile: Dr. Antonello Bonvini	BONVINI
01			01	08	02	Obiettivo operativo n. 2 -Titolo: Sviluppo e coordinamento dell'attività statistica Dirigente responsabile: Dr.ssa Barbara Faroni	FARONI
01			01	09	00	PROGRAMMA 09 Assistenza tecnico-amministrativa agli enti locali	
01	01.05	Sostanziare la funzione di area vasta in un supporto agli enti locali per lo svolgimento di alcune funzioni in collaborazione	01	09	01	Obiettivo operativo n. 1 - Titolo: Affidamento del servizio di distribuzione del gas naturale nei Comuni del territorio ricompresi nell'Ambito aggregato Cremona 2 Centro e Cremona 3 Sud. Dirigente responsabile: Arch. Giulio Birolì	BIROLI
01	01.05	Sostanziare la funzione di area vasta in un supporto agli enti locali per lo svolgimento di alcune funzioni in collaborazione	01	09	02	Obiettivo operativo n. 2 - Titolo: Servizi al territorio in ambito ICT statistico. Dirigente responsabile: Dr.ssa Barbara Faroni	FARONI
01			01	10	00	PROGRAMMA 10 Risorse Umane	
01	01.02	Valorizzazione e accrescimento della struttura e delle relazioni organizzative	01	10	01	Obiettivo operativo n.1 - Titolo: Reclutare, gestire e formare il personale Dirigente responsabile: Dr.ssa Barbara Faroni	FARONI
01	01.02	Valorizzazione e accrescimento della struttura e delle relazioni organizzative	01	10	02	Obiettivo operativo n. 2 - Titolo: Sviluppo organizzativo e benessere sul luogo di lavoro Dirigente responsabile: Dr.ssa Barbara Faroni	FARONI

DUP 2022 - 2024
SEZIONE SeO (OBIETTIVI OPERATIVI)

MISSIONE	SES-OB. STRATEGICO	TITOLO OB. STRATEGICO SES	MISSIONE	SeO PROGRAMMA	SeO Obiettivo Operativo	DESCRIZIONE	RESPONSABILE degli obiettivi operativi
01	01.02	Valorizzazione e accrescimento della struttura e delle relazioni organizzative	01	10	03	Obiettivo operativo n. 3 – Titolo: Assicurare il rispetto delle norme in materia di sicurezza sul lavoro Dirigente responsabile: Dr.ssa Barbara Faroni	FARONI
01			01	11	00	PROGRAMMA 11 Altri servizi generali	
01			01	11	01	Obiettivo operativo n. 1 - Titolo: Garanzia della legittimità e della regolarità dell'azione della Provincia davanti agli organi giurisdizionali Dirigente responsabile: Avv. Carmelo Salvatore Fontana	FONTANA
01			01	11	02	Obiettivo operativo n. 2 - Titolo: Supporto di tipo consulenziale in ambito giuridico-amministrativo ai settori dell'ente Dirigente responsabile: Avv. Carmelo Salvatore Fontana	FONTANA
01	01.06	Incremento della performance e della qualità dei servizi	01	11	03	Obiettivo operativo n. 3 - Titolo: Attività dell'URP Dirigente responsabile: Dr.ssa Barbara Faroni	FARONI
01			01	11	04	Obiettivo operativo n. 4 – Titolo: Assicurare all'ente un supporto qualificato nella gestione delle gare di appalto di lavori Dirigente responsabile: Arch. Giulio Birolì	BIROLI
01			01	11	05	Obiettivo operativo n. 5 – Titolo: Attività per applicazione del GDPR 2016/679 Dirigente responsabile: Dr. Antonello Bonvini	BONVINI
01	01.06	Incremento della performance e della qualità dei servizi	01	11	06	Obiettivo operativo n. 6 -Titolo: Ciclo della performance, supporto all'attività del Nucleo Indipendente di Valutazione, controllo strategico e di gestione Dirigente Responsabile: Avv. Carmelo Salvatore Fontana	FONTANA
03			03	00	00	MISSIONE 03 ORDINE PUBBLICO E SICUREZZA <i>Amministrazione e funzionamento delle attività collegate all'ordine pubblico e alla sicurezza a livello locale, alla polizia locale, commerciale e amministrativa. Sono incluse le attività di supporto alla programmazione, al coordinamento e al monitoraggio delle relative politiche. Sono comprese anche le attività in forma di collaborazione con altre forze di polizia presenti sul territorio. Interventi che rientrano nell'ambito della politica regionale unitaria in materia di ordine pubblico e sicurezza.</i>	
03			03	01	00	PROGRAMMA 01 Polizia locale e amministrativa	
03	03.01	Pianificazione delle azioni per la sicurezza e vigilanza stradale	03	01	01	Obiettivo operativo n.1 - Titolo: Servizi di polizia stradale Dirigente responsabile: Avv. Carmelo Salvatore Fontana	FONTANA
04			04	00	00	MISSIONE 04 ISTRUZIONE E DIRITTO ALLO STUDIO <i>Amministrazione, funzionamento ed erogazione di istruzione di qualunque ordine e grado per l'obbligo formativo e dei servizi connessi (quali assistenza scolastica, trasporto e refezione), ivi inclusi gli interventi per l'edilizia scolastica e l'edilizia residenziale per il diritto allo studio. Sono incluse le attività di supporto alla programmazione, al coordinamento e al monitoraggio delle politiche per l'istruzione. Interventi che rientrano nell'ambito della politica regionale unitaria in materia di istruzione e diritto allo studio.</i>	
04			04	02	00	PROGRAMMA 02 Altri ordini di istruzione non universitaria	
04	04.01	Accrescimento della funzionalità dell'edilizia scolastica in termini di utilizzo, di sicurezza, di efficienza	04	02	01	Obiettivo operativo n. 1 - Titolo: Interventi di manutenzione (ordinaria/straordinaria/piccoli interventi/mantenimento spazi verdi) nelle scuole provinciali - appalto servizi energia – rimborso spese riscaldamento ai Comuni, quote associative Dirigente responsabile: Arch. Giulio Birolì	BIROLI
04	04.01	Accrescimento della funzionalità dell'edilizia scolastica in termini di utilizzo, di sicurezza, di efficienza	04	02	02	Obiettivo operativo n. 2 - Titolo: Reperimento di finanziamenti esterni all'ente per lo svolgimento di azioni volte al miglioramento del patrimonio edilizio scolastico garantendone la messa in sicurezza, l'adeguamento normativo e funzionale, l'efficientamento energetico attraverso una programmazione progettuale di medio lungo termine Dirigente responsabile: Arch. Giulio Birolì	BIROLI
04	04.01	Accrescimento della funzionalità dell'edilizia scolastica in termini di utilizzo, di sicurezza, di efficienza	04	02	03	Obiettivo operativo n. 3 - Titolo: Interventi in ordine ai sistemi di istruzione e istruzione e formazione professionale; Anagrafe Regionale dell'Edilizia Scolastica Dirigente responsabile: Arch. Giulio Birolì	BIROLI
04			04	02	04	Obiettivo operativo n. 4 - Titolo: La gestione di borse di studio derivanti da donazione modale Dirigente responsabile: Arch. Giulio Birolì	BIROLI
04			04	02	05	Obiettivo operativo n. 5 - Titolo: Assistenza telefonia fissa agli istituti secondari Dirigente responsabile: Dr. Antonello Bonvini	BONVINI
04			04	02	06	Obiettivo operativo n. 6 – Titolo: Provvedere agli acquisti, alla gestione e ai traslochi di arredi scolastici per gli istituti di istruzione secondaria superiore Dirigente responsabile: Dr.ssa Barbara Faroni	FARONI
04			04	04	00	PROGRAMMA 04 Istruzione universitaria	
04	04.02	Sviluppo ed attuazione delle prospettive di razionalizzazione del patrimonio in uso per finalità scolastiche e della programmazione scolastica	04	04	01	Obiettivo operativo n. 1 – Titolo: Razionalizzazione edilizia universitaria Dirigente responsabile: Arch. Giulio Birolì	BIROLI
04			04	07	00	PROGRAMMA 07 Diritto allo studio	
04			04	07	01	Obiettivo operativo n. 1 – Titolo: Sostegno all'iniziativa "I viaggi della memoria" Dirigente responsabile: Arch. Giulio Birolì	BIROLI
05			05	00	00	MISSIONE 05 TUTELA E VALORIZZAZIONE DEI BENI E DELLE ATTIVITÀ CULTURALI <i>Amministrazione e funzionamento delle attività di tutela e sostegno, di ristrutturazione e manutenzione dei beni di interesse storico, artistico e culturale e del patrimonio archeologico e architettonico</i> <i>Amministrazione, funzionamento ed erogazione di servizi culturali e di sostegno alle strutture e alle attività culturali non finalizzate al turismo. Sono incluse le attività di supporto alla programmazione, al coordinamento e al monitoraggio delle relative politiche. Interventi che rientrano nell'ambito della politica regionale unitaria in materia di tutela e valorizzazione dei beni e delle attività culturali</i>	
05			05	01	00	PROGRAMMA 01 Valorizzazione dei beni di interesse storico	

DUP 2022 - 2024
SEZIONE SeO (OBIETTIVI OPERATIVI)

MISSIONE	SES-OB. STRATEGICO	TITOLO OB. STRATEGICO SES	MISSIONE	SeO PROGRAMMA	SeO Obiettivo Operativo	DESCRIZIONE	RESPONSABILE degli obiettivi operativi
05			05	01	01	Obiettivo operativo n. 1 - Titolo: Piano di intervento per la cultura Dirigente responsabile: Dr. Antonello Bonvini	BONVINI
05	05.01	Razionalizzazione e valorizzazione del patrimonio	05	01	02	Obiettivo operativo n. 2 - Titolo: Razionalizzazione del patrimonio immobiliare Dirigente responsabile: Arch. Giulio Biroli	BIROLI
05			05	02	00	PROGRAMMA 02 Attività culturali e interventi diversi nel settore culturale	
05			05	02	01	Obiettivo operativo n. 1 - Titolo: sviluppo offerta culturale Dirigente responsabile: Dr. Antonello Bonvini	BONVINI
07			07	00	00	MISSIONE 07 TURISMO <i>Amministrazione e funzionamento delle attività e dei servizi relativi al turismo e per la promozione e lo sviluppo del turismo sul territorio, ivi incluse le attività di supporto alla programmazione, al coordinamento e al monitoraggio delle relative politiche. Interventi che rientrano nell'ambito della politica regionale unitaria in materia di turismo</i>	
07			07	01	00	PROGRAMMA 01 Sviluppo e valorizzazione del turismo	
07			07	01	01	Obiettivo operativo n.1 - Titolo: Offerta turistica: garanzia e sviluppo Dirigente responsabile: Dr. Antonello Bonvini	BONVINI
08			08	00	00	MISSIONE 08 ASSETTO DEL TERRITORIO ED EDILIZIA ABITATIVA <i>Amministrazione, funzionamento e fornitura dei servizi e delle attività relativi alla pianificazione e alla gestione del territorio e per la casa, ivi incluse le attività di supporto alla programmazione, al coordinamento e al monitoraggio delle relative politiche. Interventi che rientrano nell'ambito della politica regionale unitaria in materia di assetto del territorio e di edilizia abitativa.</i>	
08			08	01	00	PROGRAMMA 01 Urbanistica e assetto del territorio	
08	08.01	Coordinare lo sviluppo sostenibile del territorio attraverso gli strumenti di pianificazione	08	01	01	Obiettivo operativo n. 1 - Titolo: Pianificazione territoriale Dirigente responsabile: Arch. Giulio Biroli	BIROLI
09			09	00	00	MISSIONE 09 SVILUPPO SOSTENIBILE E TUTELA DEL TERRITORIO E DELL'AMBIENTE <i>Amministrazione e funzionamento delle attività e dei servizi connessi alla tutela dell'ambiente, del territorio, delle risorse naturali e delle biodiversità, di difesa del suolo e dall'inquinamento del suolo, dell'acqua e dell'aria</i> <i>Amministrazione, funzionamento e fornitura dei servizi inerenti l'igiene ambientale, lo smaltimento dei rifiuti e la gestione del servizio idrico. Sono incluse le attività di supporto alla programmazione, al coordinamento e al monitoraggio delle relative politiche. Interventi che rientrano nell'ambito della politica regionale unitaria in materia di sviluppo sostenibile e tutela del territorio e dell'ambiente.</i>	
09			09	01	00	PROGRAMMA 01 Difesa del suolo	
09	08.01	Coordinare lo sviluppo sostenibile del territorio attraverso gli strumenti di pianificazione	09	01	01	Obiettivo operativo n. 1 - Titolo: Sistema Informativo Territoriale Dirigente responsabile: Arch. Giulio Biroli	BIROLI
09			09	02	00	PROGRAMMA 02 Tutela, valorizzazione e recupero ambientale	
09			09	02	01	Obiettivo operativo n. 1 - Titolo: Parchi sovracomunali Dirigente responsabile: Arch. Giulio Biroli	BIROLI
09	09.03	Gestione integrata della materie che attengono alla pianificazione territoriale, alla protezione civile, all'ambiente ed ai trasporti	09	02	02	Obiettivo operativo n. 2 - Titolo: Valutazione di impatto ambientale Dirigente responsabile: Arch. Giulio Biroli	BIROLI
09	09.01	Supportare la revisione degli strumenti di pianificazione	09	02	03	Obiettivo operativo n. 3 - Titolo: Servizi di vigilanza in materia ambientale Dirigente responsabile: Avv. Carmelo Salvatore Fontana	FONTANA
09			09	02	04	Obiettivo operativo n. 4 - Titolo: Attività di aggiornamento, sensibilizzazione, formazione e didattica in campo ambientale Dirigente responsabile: Arch. Giulio Biroli	BIROLI
09			09	02	05	Obiettivo operativo n. 5 - Titolo: Gestione del servizio volontario di vigilanza ecologica Dirigente responsabile: Arch. Giulio Biroli	BIROLI
09	09.03	Gestione integrata della materie che attengono alla pianificazione territoriale, alla protezione civile, all'ambiente ed ai trasporti	09	02	06	Obiettivo operativo n. 6 - Titolo: Funzioni in materia di cave Dirigente responsabile: Arch. Giulio Biroli	BIROLI
09			09	02	07	Obiettivo operativo n. 7 - Titolo: Gestione verbali in materia di ambiente Dirigente responsabile: Arch. Giulio Biroli	BIROLI
09			09	03	00	PROGRAMMA 03 Rifiuti	
09	09.03	Gestione integrata della materie che attengono alla pianificazione territoriale, alla protezione civile, all'ambiente ed ai trasporti	09	03	01	Obiettivo operativo n. 1 - Titolo: Funzioni in materia di rifiuti Dirigente responsabile: Arch. Giulio Biroli	BIROLI
09			09	04	00	PROGRAMMA 04 Servizio idrico integrato	
09	09.03	Gestione integrata della materie che attengono alla pianificazione territoriale, alla protezione civile, all'ambiente ed ai trasporti	09	04	01	Obiettivo operativo n. 1 - Titolo: Funzioni in materia di pianificazione e utilizzo delle risorse idriche, di demanio idrico Dirigente responsabile: Arch. Giulio Biroli	BIROLI
09			09	05	00	PROGRAMMA 05 Aree protette, parchi naturali, protezione naturalistica e forestazione	
09	09.01	Supportare la revisione degli strumenti di pianificazione	09	05	01	Obiettivo operativo n. 1 - Titolo: Interventi e studi relativi ai parchi, riserve naturali, aree natura 2000, zone di interesse ambientale Dirigente responsabile: Arch. Giulio Biroli	BIROLI
09	09.02	Gestione integrata della materie che attengono alla pianificazione territoriale, alla protezione civile, all'ambiente ed ai trasporti	09	05	02	Obiettivo operativo n. 2 - Titolo: Interventi per infrastrutture, conservazione e gestione stazione sperimentale per la conservazione della flora di pianura Dirigente responsabile: Arch. Giulio Biroli	BIROLI
09	09.02	Gestione integrata della materie che attengono alla pianificazione territoriale, alla protezione civile, all'ambiente ed ai trasporti	09	05	03	Obiettivo operativo n. 3 - Titolo: Parchi Dirigente responsabile: Arch. Giulio Biroli	BIROLI
09	09.03	Gestione integrata della materie che attengono alla pianificazione territoriale, alla protezione civile, all'ambiente ed ai trasporti	09	05	04	Obiettivo operativo n. 4 - Titolo: Autorizzazioni paesaggistiche provinciali e supporto ai comuni Dirigente responsabile: Arch. Giulio Biroli	BIROLI

DUP 2022 - 2024
SEZIONE SeO (OBIETTIVI OPERATIVI)

MISSIONE	SES-OB. STRATEGICO	TITOLO OB. STRATEGICO SES	MISSIONE	SeO PROGRAMMA	SeO Obiettivo Operativo	DESCRIZIONE	RESPONSABILE degli obiettivi operativi
09			09	06	00	PROGRAMMA 06 Tutela e valorizzazione delle risorse idriche	
09	09.03	Gestione integrata della materie che attengono alla pianificazione territoriale, alla protezione civile, all'ambiente ed ai trasporti	09	06	01	Obiettivo operativo n.1 - Titolo: Svolgimento delle funzioni in materia di scarichi di acque reflue e studi finalizzati alla tutela delle acque Dirigente responsabile: Arch. Giulio Birolì	BIROLI
09			09	08	00	PROGRAMMA 08 Qualità dell'aria e riduzione dell'inquinamento	
09	09.03	Gestione integrata della materie che attengono alla pianificazione territoriale, alla protezione civile, all'ambiente ed ai trasporti	09	08	01	Obiettivo operativo n.1 - Titolo: Tutela dell'atmosfera. Dirigente responsabile: Arch. Giulio Birolì	BIROLI
09			09	08	02	Obiettivo operativo n. 2 – Titolo: Controllo sugli interventi di bonifica dei siti contaminati Dirigente responsabile: Arch. Giulio Birolì	BIROLI
09	09.03	Gestione integrata della materie che attengono alla pianificazione territoriale, alla protezione civile, all'ambiente ed ai trasporti	09	08	03	Obiettivo operativo n. 3 - Titolo: Autorizzazioni IPPC – Autorizzazione integrata ambientale Dirigente responsabile: Arch. Giulio Birolì	BIROLI
10			10	00	00		
10			10	01	00	PROGRAMMA 01 Trasporto ferroviario	
10	10.01	Supportare la funzionalità del sistema viabilistico territoriale, attraverso la programmazione viabilistica e infrastrutturale, il coordinamento ed il supporto territoriale, la pianificazione strutturata degli interventi necessari al superamento delle criticità	10	01	01	Obiettivo operativo n.1 – Potenziamento della rete ferroviaria regionale Dirigente responsabile: Arch. Giulio Birolì	BIROLI
10			10	02	00	PROGRAMMA 02 Trasporto pubblico locale	
10			10	02	01	Obiettivo operativo n.1 - Titolo: Trasporto pubblico locale Dirigente responsabile: Arch. Giulio Birolì	BIROLI
10			10	02	02	Obiettivo operativo n. 2 – Titolo: Interventi in ordine ai sistemi di istruzione e di istruzione e formazione professionale; Anagrafe Regionale dell'Edilizia Scolastica (Trasporto pubblico scolastico) Dirigente responsabile: Arch. Giulio Birolì	BIROLI
10			10	03	00	PROGRAMMA 03 Trasporto vie d'acqua	
10	10.02	Presidiare l'evoluzione della normativa e della regolamentazione in materia portuale	10	03	01	Obiettivo operativo n.1 -Titolo: Programmazione e gestione attività portuale Dirigente responsabile: Arch. Giulio Birolì	BIROLI
10			10	04	00	PROGRAMMA 04 Altre modalità di trasporto	
10			10	04	01	Obiettivo operativo n. 1 – Titolo: Svolgimento funzioni trasporti privati ed altre modalità di trasporto Dirigente responsabile: Arch. Giulio Birolì	BIROLI
10			10	05	00	PROGRAMMA 05 Viabilità e infrastrutture stradali	
10	10.01	Supportare la funzionalità del sistema viabilistico territoriale, attraverso la programmazione viabilistica e infrastrutturale, il coordinamento ed il supporto territoriale, la pianificazione strutturata degli interventi necessari al superamento delle criticità	10	05	01	Obiettivo operativo n. 1 - Titolo: Gestione e manutenzione ordinaria delle SS.PP. e delle piste ciclabili e della circolazione all'interno del porto di Cremona Dirigente responsabile: Arch. Giulio Birolì	BIROLI
10	10.01	Supportare la funzionalità del sistema viabilistico territoriale, attraverso la programmazione viabilistica e infrastrutturale, il coordinamento ed il supporto territoriale, la pianificazione strutturata degli interventi necessari al superamento delle criticità	10	05	02	Obiettivo operativo n. 2 - Titolo: Gestione e interventi straordinari per l'ammodernamento, la riqualificazione e la messa in sicurezza del patrimonio stradale. Dirigente responsabile: Arch. Giulio Birolì	BIROLI
10	10.01	Supportare la funzionalità del sistema viabilistico territoriale, attraverso la programmazione viabilistica e infrastrutturale, il coordinamento ed il supporto territoriale, la pianificazione strutturata degli interventi necessari al superamento delle criticità	10	05	03	Obiettivo operativo n. 3 - Titolo: Realizzazione e pianificazione itinerari e percorsi ciclabili Dirigente responsabile: Arch. Giulio Birolì	BIROLI
10	10.01	Supportare la funzionalità del sistema viabilistico territoriale, attraverso la programmazione viabilistica e infrastrutturale, il coordinamento ed il supporto territoriale, la pianificazione strutturata degli interventi necessari al superamento delle criticità	10	05	04	Obiettivo operativo n. 4 – Titolo: Pianificazione/programmazione e attuazione di grandi opere stradali: revisione e programmazione in essere alla luce del contesto storico-economico e delle nuove necessità e avvio di quelle finanziate Dirigente responsabile: Arch. Giulio Birolì	BIROLI
10	10.01	Supportare la funzionalità del sistema viabilistico territoriale, attraverso la programmazione viabilistica e infrastrutturale, il coordinamento ed il supporto territoriale, la pianificazione strutturata degli interventi necessari al superamento delle criticità	10	05	05	Obiettivo operativo n. 5 –Titolo: Sostegno ai comuni per la predisposizione dei Piani per l'eliminazione delle Barriere Architettoniche Dirigente responsabile: Arch. Giulio Birolì	BIROLI
10	10.01	Supportare la funzionalità del sistema viabilistico territoriale, attraverso la programmazione viabilistica e infrastrutturale, il coordinamento ed il supporto territoriale, la pianificazione strutturata degli interventi necessari al superamento delle criticità	10	05	06	Obiettivo operativo n. 6 – Titolo: Titolo: Piano degli spostamenti Casa / Lavoro – PSCL Dirigente responsabile: Arch. Giulio Birolì	BIROLI

DUP 2022 - 2024
SEZIONE SeO (OBIETTIVI OPERATIVI)

MISSIONE	SES-OB. STRATEGICO	TITOLO OB. STRATEGICO SES	MISSIONE	SeO PROGRAMMA	SeO Obiettivo Operativo	DESCRIZIONE	RESPONSABILE degli obiettivi operativi
11			11	00	00	MISSIONE 11 SOCCORSO CIVILE <i>Amministrazione e funzionamento delle attività relative agli interventi di protezione civile sul territorio, per la previsione, la prevenzione, il soccorso e il superamento delle emergenze e per fronteggiare le calamità naturali. Programmazione, coordinamento e monitoraggio degli interventi di soccorso civile sul territorio, ivi comprese anche le attività in forma di collaborazione con altre amministrazioni competenti in materia. Interventi che rientrano nell'ambito della politica regionale unitaria in materia di soccorso civile.</i>	
11			11	01	00	PROGRAMMA 01 Sistema di protezione civile	
11	11.01	Adeguare la pianificazione e potenziare il sistema di risposta all'emergenza della protezione civile	11	01	01	Obiettivo operativo n.1 -Titolo:Gestione e formazione del volontariato di Protezione Civile Dirigente responsabile: Arch. Giulio Birolì	BIROLI
11	11.01	Adeguare la pianificazione e potenziare il sistema di risposta all'emergenza della protezione civile	11	01	02	Obiettivo operativo n. 2 – Titolo: Piani Provinciali di protezione civile Dirigente responsabile: Arch. Giulio Birolì	BIROLI
11	11.01	Adeguare la pianificazione e potenziare il sistema di risposta all'emergenza della protezione civile	11	01	03	Obiettivo operativo n. 3 – Titolo: Gestione dell'emergenza Dirigente responsabile: Arch. Giulio Birolì	BIROLI
12			12	00	00	MISSIONE 12 DIRITTI SOCIALI, POLITICHE SOCIALI E FAMIGLIA <i>Amministrazione, funzionamento e fornitura dei servizi e delle attività in materia di protezione sociale a favore e a tutela dei diritti della famiglia, dei minori, degli anziani, dei disabili, dei soggetti a rischio di esclusione sociale, ivi incluse le misure di sostegno e sviluppo alla cooperazione e al terzo settore che operano in tale ambito. Sono incluse le attività di supporto alla programmazione, al coordinamento e al monitoraggio delle relative politiche. Interventi che rientrano nell'ambito della politica regionale unitaria in materia di diritti sociali e famiglia.</i>	
12			12	02	00	PROGRAMMA 02 Interventi per la disabilità	
12			12	02	01	Obiettivo operativo n.1 – Titolo: Interventi per la disabilità sensoriale nell'accesso ai servizi Dirigente responsabile: Arch. Giulio Birolì	BIROLI
12			12	08	00	PROGRAMMA 08 Cooperazione e associazionismo	
12			12	08	01	Obiettivo operativo n. 1 - Titolo: Tenuta dei Registri provinciali del volontariato e dell'associazionismo e attività di vigilanza e del Registro regionale delle persone giuridiche di diritto privato fino alla piena operatività del Registro Unico Nazionale del Terzo Settore (RUNTS) Dirigente responsabile: Arch. Giulio Birolì	BIROLI
12			12	08	02	Obiettivo operativo n. 2 – Titolo: Avvio dell'operatività del Registro Unico Nazionale del Terzo Settore (RUNTS) e relativi uffici provinciali. Dirigente responsabile: Arch. Giulio Birolì	BIROLI
14			14	00	00	MISSIONE 14 SVILUPPO ECONOMICO E COMPETITIVITA' <i>Amministrazione e funzionamento delle attività per la promozione dello sviluppo e della competitività del sistema economico locale, ivi inclusi i servizi e gli interventi per lo sviluppo sul territorio delle attività produttive, del commercio, dell'artigianato, dell'industria e dei servizi di pubblica utilità. Attività di promozione e valorizzazione dei servizi per l'innovazione, la ricerca e lo sviluppo tecnologico del territorio. Sono incluse le attività di supporto alla programmazione, al coordinamento e al monitoraggio delle relative politiche. Interventi che rientrano nell'ambito della politica regionale unitaria in materia di sviluppo economico e competitività</i>	
14			14	01	00	PROGRAMMA 01 Industria, PMI e Artigianato	
14	14.01	Promozione dello sviluppo territoriale	14	01	01	Obiettivo operativo n.1 - Titolo: Coordinamento delle politiche locali per lo sviluppo del territorio Dirigente responsabile: Dr.ssa Barbara Faroni	FARONI
14			14	02	00	PROGRAMMA 02 Commercio - reti distributive - tutela dei consumatori	
14	14.01	Promozione dello sviluppo territoriale	14	02	01	Obiettivo operativo n.1 - Titolo: Supporto al sistema fieristico locale Dirigente responsabile: Dr.ssa Sabrina Satta	SATTA
14			14	03	00	PROGRAMMA 03 Ricerca e Innovazione	
14	14.01	Promozione dello sviluppo territoriale	14	03	01	Obiettivo operativo n.1 - Titolo: Realizzazione e sviluppo di un sistema integrato di ricerca in ambito Agri-food Dirigente responsabile: Dr. Antonello Bonvini	BONVINI
14	14.01	Promozione dello sviluppo territoriale	14	03	02	Obiettivo operativo n. 2 – Titolo: Costituzione di una Associazione Temporanea di Scopo (ATS) ai fini del coordinamento e realizzazione congiunta di iniziative di ricerca, promozione e valorizzazione del sistema economico, sociale e culturale della provincia di Cremona Dirigente responsabile: Dr. Antonello Bonvini	BONVINI
14	14.01	Promozione dello sviluppo territoriale	14	03	03	Obiettivo operativo n. 3 – Titolo: Sostegno e promozione di attività scientifiche e culturali finalizzate alla ricerca e all'innovazione per favorire ricadute economiche territoriali positive. Dirigente responsabile: Dr. Antonello Bonvini	BONVINI

DUP 2022 - 2024
SEZIONE SeO (OBIETTIVI OPERATIVI)

MISSIONE	SES-OB. STRATEGICO	TITOLO OB. STRATEGICO SES	MISSIONE	SeO PROGRAMMA	SeO Obiettivo Operativo	DESCRIZIONE	RESPONSABILE degli obiettivi operativi
15			15	00	00	MISSIONE 15 POLITICHE PER IL LAVORO E LA FORMAZIONE PROFESSIONALE <i>Amministrazione e funzionamento delle attività di supporto: alle politiche attive di sostegno e promozione dell'occupazione e dell'inserimento nel mercato del lavoro; alle politiche passive del lavoro a tutela dal rischio di disoccupazione; alla promozione, sostegno e programmazione della rete dei servizi per il lavoro e per la formazione e l'orientamento professionale. Sono incluse le attività di supporto alla programmazione, al coordinamento e al monitoraggio delle relative politiche, anche per la realizzazione di programmi comunitari. Interventi che rientrano nell'ambito della politica regionale unitaria in materia di lavoro e formazione professionale.</i>	
15			15	01	00	PROGRAMMA 01 Servizi per lo sviluppo del mercato del lavoro	
15	15.01	Riaffermare il ruolo istituzionale della Provincia nell'ambito delle politiche del lavoro a livello territoriale	15	01	01	Obiettivo operativo n. 1 – Titolo: Potenziare CPI e Collocamento mirato, mediante l'organizzazione ottimale delle risorse disponibili. Dirigente responsabile: Dr.ssa Barbara Faroni	FARONI
15			15	02	00	PROGRAMMA 02 Formazione professionale	
15	15.01	Riaffermare il ruolo istituzionale della Provincia nell'ambito delle politiche del lavoro a livello territoriale	15	02	01	Obiettivo operativo n. 1 – Titolo: Rafforzare la collaborazione con gli enti facenti parte, a vario titolo, della filiera dell'istruzione, formazione e orientamento e delle politiche attive del lavoro. Dirigente responsabile: Dr.ssa Barbara Faroni	FARONI
15			15	03	00	PROGRAMMA 03 Sostegno all'occupazione	
15	15.01	Riaffermare il ruolo istituzionale della Provincia nell'ambito delle politiche del lavoro a livello territoriale	15	03	01	Obiettivo operativo n. 1 - Titolo: Favorire l'effettivo esercizio del nuovo ruolo istituzionale della Provincia nel mercato del lavoro territoriale. Dirigente responsabile: Dr.ssa Barbara Faroni	FARONI
15	15.01	Riaffermare il ruolo istituzionale della Provincia nell'ambito delle politiche del lavoro a livello territoriale	15	03	02	Obiettivo operativo n. 2 – Titolo: Promuovere l'attuazione di interventi di politica attiva del lavoro, partecipando direttamente ai programmi nazionali, regionali e locali. Dirigente responsabile: Dr.ssa Barbara Faroni	FARONI
15			15	03	03	Obiettivo operativo n. 3 - Titolo: Supporto all'Ufficio della Consigliera Provinciale di parità Dirigente responsabile: Dr.ssa Barbara Faroni	FARONI
16			16	00	00	MISSIONE 16 AGRICOLTURA, POLITICHE AGROALIMENTARI E PESCA <i>Amministrazione, funzionamento ed erogazione di servizi inerenti lo sviluppo sul territorio delle aree rurali, dei settori agricolo e agroindustriale, alimentare, forestale, zootecnico, della caccia, della pesca e dell'acquacoltura. Programmazione, coordinamento e monitoraggio delle relative politiche sul territorio anche in raccordo con la programmazione comunitaria e statale. Interventi che rientrano nell'ambito della politica regionale unitaria in materia di agricoltura, sistemi agroalimentari, caccia e pesca.</i>	
16			16	02	00	PROGRAMMA 02 Caccia e Pesca	
16			16	02	01	Obiettivo operativo n. 1 - Titolo: Piano di contenimento della nutria Dirigente responsabile: Arch. Giulio Biroli	BIROLI
			16	02	02	Obiettivo operativo n. 02 - Titolo: Vigilanza ittico - venatoria Dirigente responsabile: Avv. Carmelo Salvatore Fontana	FONTANA
17			17	00	00	MISSIONE 17 ENERGIA E DIVERSIFICAZIONE DELLE FONTI ENERGETICHE <i>Programmazione del sistema energetico e razionalizzazione delle reti energetiche nel territorio, nell'ambito del quadro normativo e istituzionale comunitario e statale. Attività per incentivare l'uso razionale dell'energia e l'utilizzo delle fonti rinnovabili. Programmazione e coordinamento per la razionalizzazione e lo sviluppo delle infrastrutture e delle reti energetiche sul territorio. Interventi che rientrano nell'ambito della politica regionale unitaria in materia di energia e diversificazione delle fonti energetiche.</i>	
17			17	01	00	PROGRAMMA 01 Fonti energetiche	
17			17	01	01	Obiettivo operativo n.1 - Titolo: Interventi in materia di energia, spese per l'esercizio delle funzioni relative alle autorizzazioni ed ai finanziamenti in materia energetica e pianificazione. Dirigente responsabile: Arch. Giulio Biroli	BIROLI
19			19	00	00	MISSIONE 19 RELAZIONI INTERNAZIONALI E COOPERAZIONE ALLO SVILUPPO <i>Amministrazione e funzionamento delle attività per la cura dei rapporti internazionali istituzionali. Comprende le spese per incontri, eventi e missioni internazionali ivi compresi i contributi a eventi di rilevanza internazionale di interesse regionale. Comprende le spese per i rapporti di cooperazione allo sviluppo, per i rapporti con organizzazioni non governative per attività di cooperazione allo sviluppo, per l'erogazione di aiuti economici attraverso organismi internazionali e per contributi (in denaro o in natura) a fondi di sviluppo economico gestiti da organismi internazionali. Comprende le spese per la partecipazione delle regioni e degli enti locali ad associazioni ed organizzazioni internazionali. Comprende le spese per iniziative multisettoriali relative a programmi di promozione all'estero che non abbiano finalità turistiche o di promozione e valorizzazione del territorio e del relativo patrimonio artistico, storico, culturale e ambientale, o di supporto dell'internazionalizzazione delle imprese del territorio. Tutte le spese di supporto alle iniziative di internazionalizzazione riconducibili a specifici settori vanno classificate nelle rispettive missioni.</i>	
19			19	01	00	PROGRAMMA 01 Relazioni internazionali	
19			19	01	01	Obiettivo operativo n.1 – Titolo: Sostegno alle attività del Coordinamento Enti Locali pace e cooperazione internazionale Dirigente responsabile: Arch. Giulio Biroli	BIROLI

DUP 2022-2024: Sezione Operativa - S.e.O.

Parametri selezionati:

Vista DUP_2022 DOCUMENTO UNICO DI PROGRAMMAZIONE 2022 - 2024



2022_MIS_01

01-SERVIZI ISTITUZIONALI, GENERALI E DI GESTIONE



MISSIONE
01-SERVIZI ISTITUZIONALI, GENERALI E DI GESTIONE



2022_MIS_01

01-SERVIZI ISTITUZIONALI, GENERALI E DI GESTIONE**DESCRIZIONE DELLA MISSIONE**

Amministrazione e funzionamento dei servizi generali, dei servizi statistici e informativi, delle attività per lo sviluppo dell'ente in una ottica di governance e partenariato e per la comunicazione istituzionale.

Amministrazione, funzionamento e supporto agli organi esecutivi e legislativi. Amministrazione e funzionamento dei servizi di pianificazione economica in generale e delle attività per gli affari e i servizi finanziari e fiscali. Sviluppo e gestione delle politiche per il personale.

Interventi che rientrano nell'ambito della politica regionale unitaria di carattere generale e di assistenza tecnica.

PROGRAMMI DELLA MISSIONE

Codice	Titolo
2022_PRO_01_01	Organi istituzionali
2022_PRO_01_02	Direzione - Segreteria Generale
2022_PRO_01_03	Gestione economica, finanziaria, programmazione e provveditorato
2022_PRO_01_04	Gestione delle entrate tributarie e servizi fiscali
2022_PRO_01_05	Gestione dei beni demaniali e patrimoniali
2022_PRO_01_06	Ufficio Tecnico
2022_PRO_01_08	Statistica e sistemi informativi
2022_PRO_01_09	Assistenza tecnico-amministrativa agli enti locali
2022_PRO_01_10	Risorse Umane
2022_PRO_01_11	Altri servizi generali

PREMESSA AI PROGRAMMI

La missione risponde alla necessità di assicurare i servizi di supporto organizzativo, tecnico-amministrativo e finanziario agli Organi di governo dell'Amministrazione e ricomprende tutte le modalità di acquisizione di immobili ad uso uffici necessari allo svolgimento delle attività istituzionali dell'Ente (locazioni, comodati, ecc).

La missione risponde altresì alla necessità di evitare il degrado delle strutture, mantenere in buona efficienza gli impianti e garantire un accettabile livello di sicurezza e di comfort.

Vengono svolte le attività relative al funzionamento degli organi istituzionali, in tutti gli aspetti legati alla necessità di garantire il supporto necessario, per lo svolgimento delle funzioni degli organi nelle loro diverse articolazioni.

Vengono garantite le attività necessarie per presidiare la rappresentanza dell'Ente presso Enti o società ed il versamento delle quote associative di competenza della segreteria generale

Il Segretario svolge inoltre tutti i compiti inerenti alla qualifica di Responsabile dell'applicazione della normativa anticorruzione, di responsabile del controllo amministrativo successivo.



2022_MIS_01

01-SERVIZI ISTITUZIONALI, GENERALI E DI GESTIONE

La missione comprende anche le finalità relative alla gestione delle risorse umane e al presidio del percorso di attuazione della Legge 56/14. Le attività riguardano pertanto la cura di tutti gli aspetti della vita del dipendente presso l'amministrazione, dal momento dell'assunzione, nelle varie forme previste, a tutti gli eventi/istituti contrattualmente rilevanti e previsti, fino alle diverse forme di cessazione e alla cura degli aspetti previdenziali in capo all'ente. Parte rilevante di tale attività è dedicata alla formazione specifica e trasversale delle risorse impiegate, nonché alla cura di tutti gli aspetti legati alla prevenzione e sicurezza sui luoghi di lavoro. Riguarda, inoltre, la migliore finalizzazione delle risorse rispetto alle esigenze dei settori, in base agli obiettivi strategici, agli obiettivi di peg e alle attività ordinarie, con i necessari interventi intrasettoriali e intersettoriali.

Ai sensi degli artt.51 e 52 del Regolamento di Contabilità, al servizio provveditorato è affidata, compatibilmente con le risorse economiche disponibili, la politica degli acquisti e della gestione dei beni, al fine di garantire il funzionamento degli uffici e dei servizi provinciali distribuiti fra il capoluogo di provincia e le sedi decentrate, nonché di Organismi / aziende di cui è promotrice o parte la Provincia di Cremona, nell'ottica di una corretta analisi dei consumi e dell'efficienza nell'utilizzo delle risorse. Il servizio si occupa altresì della gestione delle polizze assicurative. Assicurare all'Ente la disponibilità di risorse strumentali e di servizi per il funzionamento di uffici, operando una politica di costante contenimento e monitoraggio dei costi. Attuare gli "approvvigionamenti necessari al funzionamento dell'ente mediante il ricorso alle piattaforme informatiche per le gare online, il ricorso al mercato elettronico, il rispetto ed il potenziamento degli acquisti di prodotti" verdi o a basso impatto energetico. Assicurare il patrimonio e le attività dell'ente trasferendo il rischio a carico delle compagnie di assicurazione mediante la stipula e la gestione di adeguate polizze.

Il Settore Sistemi Informativi e Politiche Europee collabora con la Segreteria Generale con la quale per l'anno in corso ha in comune lo sviluppo dello schema di Carta dei Servizi. Per il biennio a venire sarà sviluppato il Piano per la trasparenza e l'anticorruzione aggiornato e gestito secondo il nuovo Codice dei contratti recentemente aggiornato. La Statistica prosegue nell'opera di sviluppo dei documenti informativi ai quali aggiungerà la giornata di approfondimento per i Comuni. Il CED ha in programma l'evoluzione del Centro Sistema. Nel biennio prossimo sarà programmato lo sviluppo dei servizi on line e degli obiettivi di accessibilità. L'URP conserva il ruolo di ufficio strategico del settore in quanto depositario del ruolo di programmazione e coordinamento delle attività di settore. Il fulcro delle sue attività consiste nel coordinare la tematica dell'accesso a supporto della Segreteria Generale; nel biennio svilupperà la Carta dei Servizi e coordinerà la digitalizzazione dei servizi e delle attività dell'ente. Svilupperà inoltre l'attività legata alla progettazione europea. Per il biennio a venire sarà sviluppato il Piano per la trasparenza e l'anticorruzione aggiornato e gestito. - come meglio delineato nell'obiettivo operativo n. 3. La Statistica prosegue nell'opera di sviluppo dei documenti informativi ai quali aggiungerà la giornata di approfondimento per i Comuni. Il CED ha in corso il completamento della conservazione e del Centro Sistema. Nel biennio prossimo sarà programmato lo sviluppo dei servizi on line e degli obiettivi di accessibilità.

La missione risponde alla necessità di assicurare i servizi di supporto organizzativo, tecnico-amministrativo e finanziario agli organi di governo dell'Amministrazione. In questa missione sono inseriti gli obiettivi operativi concernenti le competenze provinciali intersettoriali che comportano riflessi finanziari. Le attività sono rivolte, nel



2022_MIS_01

01-SERVIZI ISTITUZIONALI, GENERALI E DI GESTIONE

rispetto del decreto legislativo 267/00 e s.m.i. e il D.Lgs. 118/2011, così come novellato dal d. lgs 126/2014 e s.m.i., oltre alle disposizioni contenute nelle varie manovre finanziarie ed economiche degli ultimi anni, alla predisposizione dei documenti contabili di bilancio e alla loro successiva gestione, accertando il raggiungimento degli equilibri finanziari, sia di competenza che di cassa, nei termini previsti dall'art. 172 c. 6 del TUEL, oltre al rispetto dell'osservanza del saldo di finanza pubblica (legge 242/2012 pareggio di bilancio), come previsto dall'art. 1 comma 465 e seguenti della legge 232/2016, sia a preventivo che a rendiconto. Sono previste anche le attività relative al controllo dei flussi di cassa sia in entrata che in uscita, per il rispetto dell'art. 162 c. 6 del TUEL che prescrive che il fondo di cassa finale non sia negativo evitando poi il ricorso all'anticipazione di Tesoreria.



2022_PRO_01_01

Organi istituzionali



PROGRAMMA

Organi istituzionali



2022_PRO_01_01

Organi istituzionali**DESCRIZIONE DEL PROGRAMMA**

Amministrazione, funzionamento e supporto agli organi esecutivi e legislativi dell'ente. Comprende le spese relative a: 1) l'ufficio del capo dell'esecutivo a tutti i livelli dell'amministrazione: l'ufficio del governatore, del presidente, del sindaco, ecc.; 2) gli organi legislativi e gli organi di governo a tutti i livelli dell'amministrazione: assemblee, consigli, ecc.; 3) il personale consulente, amministrativo e politico assegnato agli uffici del capo dell'esecutivo e del corpo legislativo; 4) le attrezzature materiali per il capo dell'esecutivo, il corpo legislativo e loro uffici di supporto; 5) le commissioni e i comitati permanenti o dedicati creati dal o che agiscono per conto del capo dell'esecutivo o del corpo legislativo. Non comprende le spese relative agli uffici dei capi di dipartimento, delle commissioni, ecc. che svolgono specifiche funzioni e sono attribuibili a specifici programmi di spesa. Comprende le spese per lo sviluppo dell'ente in un'ottica di governance e partenariato; le spese per la comunicazione istituzionale (in particolare in relazione ai rapporti con gli organi di informazione) e le manifestazioni istituzionali (cerimoniale). Comprende le spese per le attività del difensore civico.

OBIETTIVI COLLEGATI

Codice	Titolo	Responsabile
2022_OO-PRO_01_01-01	Supporto agli Organi dell'Ente	FONTANA CARMELO SALVATORE
2022_OO-PRO_01_01-02	Aggiornamento dei Regolamenti e Supporto alla Presidenza e al Consiglio per le nomine di competenza	FONTANA CARMELO SALVATORE
2022_OO-PRO_01_01-03	Attività di informazione e comunicazione istituzionale	FONTANA CARMELO SALVATORE



OBIETTIVO OPERATIVO DI PROGRAM
2022_OO-PRO_01_01-01

Centro di Responsabilità
SEGRETERIA GENERALE

Responsabile
FONTANA CARMELO SALVATORE

Supporto agli Organi dell'Ente

DESCRIZIONE OBIETTIVO OPERATIVO

Obiettivo operativo n. 1 - Titolo: Supporto agli Organi dell'Ente

Descrizione, motivazione delle scelte e finalità da perseguire:

Si prosegue nel supporto agli Organi amministrativi dell'Ente.

In particolare, si provvede alla liquidazione delle spese sostenute dal Presidente e dai Consiglieri per l'espletamento del mandato: dovrà, pertanto, essere previsto apposito stanziamento di bilancio.

Nell'annualità 2023 terminerà il mandato del Presidente della Provincia.

Conseguentemente, dovrà essere attivato il relativo procedimento elettorale ai sensi della L. 56/2014 le cui disposizioni dovranno trovare concreta e corretta applicazione.

Si garantisce l'avvio del procedimento elettorale con l'istruttoria dei relativi atti in collaborazione con l'ufficio elettorale i cui componenti saranno nominati dal Presidente.



Aggiornamento dei Regolamenti e Supporto alla Presidenza e al Consiglio per le nomine di competenza

DESCRIZIONE OBIETTIVO OPERATIVO

Obiettivo operativo n. 2 - Titolo: Aggiornamento dei Regolamenti e supporto alla Presidenza e al Consiglio per le nomine di competenza

Descrizione, motivazione delle scelte e finalità da perseguire:

Prosegue l'attività di controllo dei Regolamenti dell'Ente al fine di valutare la necessità di attivare i Settori competenti a provvedere al loro aggiornamento rispetto alla normativa vigente.

In particolare si prevede di redarre il Regolamento per l'applicazione delle sanzioni amministrative pecuniarie e relative ordinanze-ingiunzione per violazione dei precetti del D.lgs 152/06 e s.m.i. la cui potestà sanzionatoria è demandata alla Provincia.

Si cura la fase di avvio e la fase istruttoria per le le procedure di individuazione e nomina dei rappresentanti della Provincia in enti, istituzioni, aziende ed organismi vari e le designazioni di competenza del Presidente o del Consiglio Provinciale e alla formalizzazione degli atti.

L'ufficio provvede alla tenuta e all'aggiornamento dello scadenziario delle nomine e delle normative di Ente disciplinanti la composizione degli organi.

Collabora altresì con i singoli Enti per la raccolta della documentazione richiesta post nomina ai fini dell'efficacia.

**Attività di informazione e comunicazione istituzionale****DESCRIZIONE OBIETTIVO OPERATIVO**

Obiettivo operativo n. 3 - Titolo: Attività di informazione e comunicazione istituzionale

Descrizione, motivazione delle scelte e finalità da perseguire:

L'informazione è il fondamento di ogni azione di buon governo e di consolidamento del rapporto con i cittadini, attraverso la divulgazione tempestiva e chiara del proprio operato a favore della collettività. Si fonda sui principi guida della trasparenza, dell'innovazione e dell'interattività. I canali utilizzati sfruttano, in particolare, la collaborazione dei media, attraverso conferenze stampa, attività di supporto al lavoro dei giornalisti e delle redazioni, presenza nelle testate locali e nazionali, social network e collaborazioni per realizzazione di servizi televisivi e radiofonici. Le attività di informazione sono previste dalla Legge 7 giugno 2000, n. 150 "Disciplina delle attività di informazione e di comunicazione delle pubbliche amministrazioni" e s.m.i. e dal Decreto del Presidente della Repubblica 21 settembre 2001, n. 422, con i relativi profili professionali, che pone dei precisi obblighi, obiettivi ed azioni agli Enti, oltre che sulla base delle recenti norme del settore e delle Carte Deontologiche varate dal Consiglio nazionale dell'Ordine dei Giornalisti. L'Ufficio Stampa della Provincia intende sviluppare ulteriormente la collaborazione con i Comuni ed Enti del territorio al fine di una adeguata e costante informazione ai mass media e alle testate giornalistiche. In tale senso, nel rispetto della L. 150/2000 e s.m.i. e coerentemente con i compiti connessi alla funzione fondamentale "assistenza tecnico - amministrativa agli enti locali", così come previsto dalla legge 7 aprile 2014, n.56, promuove conferenze stampa, redigendo dossier giornalistici e comunicati stampa in collaborazione con i Comuni e le Unioni dei Comuni, ma anche con realtà associazionistiche ed enti del territorio e non, offrendo un servizio di consulenza tecnico-giornalistica, fornendo una chiara e tempestiva informazione sia per attività specifiche dei Comuni, a valenza territoriale, che per progetti in collaborazione con la Provincia. Nello specifico, in base ad accordi con i singoli Comuni o Unioni di Comuni ed enti, il servizio di consulenza tecnico-giornalistica potrà: realizzare comunicati stampa sulla base delle notizie e atti trasmessi dai Comuni per attività in collaborazione con la Provincia di Cremona o di interesse per la collettività locale; organizzare conferenze stampa, redigere i comunicati stampa e predisporre materiale idoneo; redigere testi e interventi per pubblicazioni e manifestazioni e gestire le relazioni degli organi istituzionali con i mass media; promuovere relazioni con i mass media e testate giornalistiche al fine di una chiara e tempestiva informazione giornalistica sulle attività di Comuni e Unioni di Comuni. Collaborazione in tal senso proseguirà con l'Ufficio della Consigliera provinciale di Parità e l'Azienda Speciale CR.Forma, oltre che il Garante provinciale dei diritti delle persone private della libertà personale.

Infine, si intende promuovere incontri con gli Amministratori locali dei Comuni, anche utilizzando il sistema della videoconferenza, per informare su tematiche di interesse specifico come territoriale e sulle strategie a livello sovracomunale ed extraterritoriale.



2022_PRO_01_02

Direzione - Segreteria Generale



PROGRAMMA
Direzione - Segreteria Generale



2022_PRO_01_02

Direzione - Segreteria Generale**DESCRIZIONE DEL PROGRAMMA**

Amministrazione, funzionamento e supporto, tecnico, operativo e gestionale alle attività deliberative degli organi istituzionali e per il coordinamento generale amministrativo. Comprende le spese relative: allo svolgimento delle attività affidate al Segretario Generale e al Direttore Generale (ove esistente) o che non rientrano nella specifica competenza di altri settori; alla raccolta e diffusione di leggi e documentazioni di carattere generale concernenti l'attività dell'ente; alla rielaborazione di studi su materie non demandate ai singoli settori; a tutte le attività del protocollo generale, incluse la registrazione ed archiviazione degli atti degli uffici dell'ente e della corrispondenza in arrivo ed in partenza.

OBIETTIVI COLLEGATI

Codice	Titolo	Responsabile
2022_OO-PRO_01_02-01	Piano integrato di prevenzione della corruzione e per la trasparenza 2022/2024	FONTANA CARMELO SALVATORE
2022_OO-PRO_01_02-02	Gestione dell'attività contrattuale	FONTANA CARMELO SALVATORE
2022_OO-PRO_01_02-03	Attività della Segreteria Generale	FONTANA CARMELO SALVATORE
2022_OO-PRO_01_02-04	Attività di gestione documentale del servizio archivistico	BONVINI ANTONELLO



OBIETTIVO OPERATIVO DI PROGRAM
2022_OO-PRO_01_02-01

Centro di Responsabilità
SEGRETERIA GENERALE

Responsabile
FONTANA CARMELO SALVATORE

Piano integrato di prevenzione della corruzione e per la trasparenza 2022/2024

DESCRIZIONE OBIETTIVO OPERATIVO

Obiettivo operativo n. 1 - Titolo: Piano triennale di prevenzione della corruzione e per la trasparenza 2022/2024

Descrizione, motivazione delle scelte e finalità da perseguire:

Entro gennaio 2022 verrà approvato il Piano triennale 2022-2024 che recepisce il lavoro di revisione di valutazione del rischio sulla mappatura dei processi secondo le indicazioni del PNA 2019 che ha coinvolto l'intera struttura nel corso del 2021. Il lavoro ha avuto la finalità di creare un piano di monitoraggio dell'attuazione delle misure di nuova concezione che prevede l'integrazione fra il processo di gestione del rischio di corruzione e quello di misurazione e valutazione della performance organizzativa ed individuale dell'Ente.

Si procede alla prosecuzione dell'attività di monitoraggio di controllo semestrale previsto sull'individuazione dei provvedimenti a maggior rischio corruttivo che prevede la necessità di revisione delle schede di rilevazione delle sedute.

Si garantisce la formazione al personale dipendente in materia di trasparenza e prevenzione della corruzione prevista dal Piano nell'ambito del budget assegnato.

Si procede alla prosecuzione dell'attività avviata relativa al monitoraggio semestrale degli obblighi di pubblicazione in materia di trasparenza.

**Gestione dell'attività contrattuale****DESCRIZIONE OBIETTIVO OPERATIVO**

Obiettivo operativo n. 2- Titolo: Gestione dell'attività contrattuale

Descrizione, motivazione delle scelte e finalità da perseguire:

L'ufficio contratti sarà impegnato nell'ambito delle attività necessarie, propedeutiche e conseguenti, alla stipula dei contratti in forma pubblica amministrativa per l'intero Ente.

L'attività comprende la fase istruttoria dell'acquisizione e della verifica della documentazione necessaria, l'espletamento delle verifiche previste dal Codice degli Appalti mediante accesso ai dati depositati presso la Procura, il Tribunale, l'Agenzia delle Entrate, l'Inps o l'Inail e l'ufficio disabili delle Province, le verifiche sul possesso dei requisiti ai sensi dell'art. 80 del D.lgs 50/2016 e s.m.i. tramite sistema AVCpass. L'ufficio cura la predisposizione del contratto in forma pubblica amministrativa, la correttezza delle cauzioni e fidejussioni, la capacità a contrarre e stipulare della controparte. Particolare attenzione è riservata all'attività propedeutica alla rogazione dell'atto, agli aspetti fiscali e agli adempimenti che incombono sull'ufficiale rogante e sugli uffici competenti. La fase successiva alla stipula prevede la comunicazione alle ditte non aggiudicatrici, la repertoriazione del contratto, la creazione del plico informatico tramite il software Unimod messo a disposizione dall'Agenzia delle Entrate, la trasmissione del plico informatico e registrazione fiscale telematica mediante la piattaforma Sister, il rendiconto delle spese per la regolarizzazione del contratto, la registrazione della polizza fidejussoria o fidejussione bancaria presentata dalla ditta.

Le attività sopra descritte offrono l'occasione per implementare attività di formazione in house e sessioni di approfondimento con i responsabili dei settori interessati. Si prevede l'implementazione del Registro delle scritture private avviate a registrazione.

**Attività della Segreteria Generale****DESCRIZIONE OBIETTIVO OPERATIVO**

Obiettivo operativo n. 3 - Titolo: Attività della Segreteria Generale

Descrizione, motivazione delle scelte e finalità da perseguire:

Prosegue l'attività di segreteria amministrativa e supporto giuridico al Presidente, al Consiglio provinciale all'Assemblea dei Sindaci e dell'attività di garanzia della funzione di assistenza e consulenza giuridico-amministrativa agli Organi e ai Settori nella fase di formazione degli atti si provvede alla redazione dei provvedimenti amministrativi (delibere e determinazioni dirigenziali) secondo le procedure della digitalizzazione e alla loro pubblicazione con l'uso di apposito strumento software che ne garantisce la forma e la trasparenza.

Di particolare importanza è l'obiettivo per lo sviluppo dell'attività di raccolta, la pubblicazione all'albo pretorio on-line e la conservazione degli atti del Presidente, del Consiglio e dell'Assemblea dei Sindaci, dei decreti e delle determinazioni dirigenziali, del rilascio delle copie conformi, delle relate di pubblicazione. Inoltre, l'adempimento è evidentemente strategico per tutti i documenti soggetti a pubblicazione all'albo pretorio on-line provenienti dall'interno e dall'esterno dell'Ente (avvisi, bandi).

Si persegue in sinergia con il Settore Risorse Economiche e Finanziarie, ai fini del monitoraggio e della trasparenza in materia di società partecipate e di partecipazione agli Enti e associazioni a cui la Provincia aderisce. Si confermano gli stanziamenti relativi al pagamento delle quote associative per l'adesione a UPI e UPL.

**Attività di gestione documentale del servizio archivistico****DESCRIZIONE OBIETTIVO OPERATIVO**

Obiettivo operativo n. 4 - Titolo: Attività di gestione documentale del servizio archivistico

Descrizione, motivazione delle scelte e finalità da perseguire:

FUNZIONI D'ARCHIVIO

L'archivio, qualificabile come bene culturale soggetto al regime demaniale, è il complesso ordinato di tutti i documenti prodotti ed acquisiti dall'Ente durante la propria attività e l'esercizio delle sue funzioni.

L'archivio ha tre fasce d'età, quella corrente per i documenti in corso di trattazione, di deposito per quelli riferiti a pratiche concluse negli ultimi dieci anni e storico per i documenti più datati e verso i quali permane ancora l'interesse del soggetto alla conservazione.

Ai sensi del D.P.R. 445/2000, il Servizio archivistico è la struttura competente alla gestione dell'archivio per garantirne la corretta formazione, l'ordinamento e la conservazione così da consentire l'accesso alla consultazione per finalità giuridiche, amministrative, storiche e culturali.

L'archivio provinciale ha una natura ibrida ovvero è costituito da documenti analogici e digitali idonei a rappresentare e testimoniare l'attività dell'Ente. In particolare, per gli archivi digitali, il Servizio collabora con i responsabili dei Sistemi Informativi e della Conservazione Digitale affinché siano garantite le condizioni di formazione e conservazione in termini di autenticità ed integrità.

Il sistema di organizzazione dell'archivio provinciale è decentrato presso le principali sedi dell'Ente ed il Servizio Archivistico collabora con i dirigenti garantendo il supporto necessario alla gestione degli archivi che da essi dipendono.

Per il 2022 si prevedono le seguenti attività:

- in collaborazione con il Settore Infrastrutture Stradale, proseguire la procedura per il trasferimento all'ANAS SPA dell'archivio documentale relativo alle ex strade statali SP CR;
- aggiornare il Manuale di gestione dell'ente con riferimento alle linee guida AGID sul documento informatico e le modifiche intervenute nella prassi amministrativa provinciale rispetto alla versione precedente approvata nell'anno 2018;
- digitalizzare i titolari storici dell'ente per ottenere un quadro generale di classificazione dei documenti d'archivio prodotti e conservati dalla Provincia durante l'attività politica, amministrativa e culturale.
- completare l'elenco generale degli interventi di selezione e scarto dei documenti d'archivio, come fase propedeutica alla redazione del massimario di conservazione provinciale;
- proseguire l'attività di supporto ai RUP nella fascicolazione dei documenti attraverso la creazione di nuovi fascicoli e l'aggiornamento del titolario di classificazione d'archivio;
- rivedere il repertorio dei fascicoli classificati al titolo I, con completamento dei dati mancanti e chiusura delle pratiche concluse;
- riordinare l'archivio del Settore Agricoltura, Caccia e Pesca (le cui funzioni sono state trasferite all'UTR Valpadana Regione Lombardia) con conseguenti interventi di attività di archiviazione, conservazione e scarto dei documenti.

FUNZIONI DI PROTOCOLLO

A sensi dell'art. 53 del DPR 445/2000, tutti i documenti ricevuti e prodotti dalla Provincia sono oggetto di registrazione al protocollo ovvero esclusi nei casi previsti per legge. Il registro di protocollo è unico e l'attività di registrazione è decentrata presso le sedi principali dell'Ente ed effettuata a cura delle unità operative di registrazione UOR.

Il Servizio Archivistico è titolare di specifiche funzioni a norma di legge ed in particolare provvede alle seguenti attività:



Attività di gestione documentale del servizio archivistico

protocollo in entrata:

- di tutti i documenti in arrivo tramite la posta elettronica certificata PEC;
- di documenti che pervengono con altre modalità (URP, email, servizio postale, ecc.), ad eccezione di quelli dei servizi del personale e dei Centri per l'Impiego.

protocollo in uscita:

- di tutti i documenti della sede istituzionale dell'ente a Cremona in Corso Vittorio Emanuele II n. 17, esclusi quelli dei settori Ambiente e Territorio, dei servizi del personale e delle altre sedi decentrate in quanto già provvisti di unità operative di registrazione.

protocollo di atti e documenti interni:

- determinazioni e delibere, decreti dei settori degli uffici centrali e degli organi istituzionali e tutti i documenti interni prodotti dagli organi istituzionali.

Nei casi di urgenza e necessità, il Servizio Archivistico supporta gli uffici dell'Ente per le attività di protocollo.

Si aggiungono altre attività specifiche:

- la formazione del personale assegnato al protocollo a seguito di richiesta da parte dei dirigenti di Settore ed al successivo supporto per le correlate attività;
- il rilascio delle autorizzazioni per l'accesso al registro di protocollo con livelli differenziati di consultazione ed operatività;
- la gestione dei corrispondenti interni ovvero dei Settori e delle strutture per l'assegnazione e lo smistamento del protocollo;
- la reportistica di protocollo con l'estrazione di dati a richiesta dei Settori su specifici procedimenti amministrativi o attività;
- l'aggiornamento della banche dati dei documenti unici di regolarità contributiva DURC e delle antimafia;
- la modifica e l'aggiornamento dell'anagrafica provinciale collegata agli applicativi gestionali dell'Ente.

Per l'anno 2022, il Servizio intende rielaborare la codifica automatica degli oggetti del protocollo associandoli alla modulistica dei procedimenti amministrativi dell'ente.



2022_PRO_01_03

Gestione economica, finanziaria, programmazione e provveditorato



PROGRAMMA

Gestione economica, finanziaria, programmazione e provveditorato



2022_PRO_01_03

Gestione economica, finanziaria, programmazione e provveditorato**DESCRIZIONE DEL PROGRAMMA**

Amministrazione e funzionamento dei servizi per la programmazione economica e finanziaria in generale. Comprende le spese per la formulazione, il coordinamento e il monitoraggio dei piani e dei programmi economici e finanziari in generale, per la gestione dei servizi di tesoreria, del bilancio, di revisione contabile e di contabilità ai fini degli adempimenti fiscali obbligatori per le attività svolte dall'ente. Amministrazione e funzionamento delle attività del provveditorato per l'approvvigionamento dei beni mobili e di consumo nonché dei servizi di uso generale necessari al funzionamento dell'ente. Comprende le spese per incremento di attività finanziarie (titolo 3 della spesa) non direttamente attribuibili a specifiche missioni di spesa. Sono incluse altresì le spese per le attività di coordinamento svolte dall'ente per la gestione delle società partecipate, sia in relazione ai criteri di gestione e valutazione delle attività svolte mediante le suddette società, sia in relazione all'analisi dei relativi documenti di bilancio per le attività di programmazione e controllo dell'ente, qualora la spesa per tali società partecipate non sia direttamente attribuibile a specifiche missioni di intervento. Non comprende le spese per gli oneri per la sottoscrizione o l'emissione e il pagamento per interessi sui mutui e sulle obbligazioni assunte dall'ente.

OBIETTIVI COLLEGATI

Codice	Titolo	Responsabile
2022_OO-PRO_01_03-01	Bilancio, vincoli di finanza pubblica e funzionamento degli uffici provinciali	SATTA SABRINA
2022_OO-PRO_01_03-02	Razionalizzazione, controllo e coordinamento di tutti i soggetti giuridici partecipati	SATTA SABRINA
2022_OO-PRO_01_03-03	Programmazione economica e finanziaria	FONTANA CARMELO SALVATORE
2022_OO-PRO_01_03-04	Assicurare all'Ente la disponibilità di risorse strumentali e servizi necessari al funzionamento degli uffici	FARONI BARBARA
2022_OO-PRO_01_03-05	Garantire la tutela assicurativa dell'Ente	FARONI BARBARA

**Bilancio, vincoli di finanza pubblica e funzionamento degli uffici provinciali****DESCRIZIONE OBIETTIVO OPERATIVO**

Obiettivo operativo n. 1 - Titolo: Bilancio, vincoli di finanza pubblica e funzionamento degli uffici provinciali

Descrizione, motivazione delle scelte e finalità da perseguire:

L'esercizio 2020 è stato per gli enti locali uno dei più critici degli ultimi decenni, visti gli effetti dell'emergenza sanitaria e le conseguenze negative della pandemia da Covid-19 sull'economia nazionale, regionale e territoriale: per tutti gli enti locali infatti, sono state rilevanti le minori entrate e le maggiori spese di parte corrente a seguito dell'emergenza sanitaria da Covid-19.

Nel predetto anno l'emergenza sanitaria ha imposto un esame accurato e puntiglioso della gestione del bilancio sia per le mutate esigenze gestionali sia per il recepimento delle novità normative, tra cui:

- il decreto-legge 17 marzo 2020, n. 18 "Misure di potenziamento del Servizio sanitario nazionale e di sostegno economico per famiglie, lavoratori e imprese connesse all'emergenza epidemiologica." Decreto-Legge convertito con modificazioni dalla L. 24 aprile 2020, n. 27;

- il decreto-legge 19 maggio 2020, n. 34 "Misure urgenti in materia di salute, sostegno al lavoro e all'economia, nonché di politiche sociali connesse all'emergenza epidemiologica da COVID-19".

Decreto-Legge convertito con modificazioni dalla L. 17 luglio 2020, n. 77; - il decreto-legge 14 agosto 2020, n. 104 "Misure urgenti per il sostegno e il rilancio dell'economia: Decreto-Legge convertito con modificazioni dalla L. 13 ottobre 2020, n. 126, oltre al Decreto Ristori" (Decreto legge 28/10/2020 n. 137) che introduce ulteriori misure urgenti per la tutela della salute e per il sostegno ai lavoratori e il decreto Ristori Bis (D.L. n. 149/2020), provvedimento, approvato a pochi giorni di distanza dal decreto Ristori, che introduce ulteriori misure a sostegno dei settori più direttamente interessati dalle misure restrittive, adottate con i DPCM del 24 ottobre 2020 e del 3 novembre 2020, per la tutela della salute in connessione all'emergenza epidemiologica da Covid-19. Le nuove norme hanno previsto nel predetto anno proroghe, sospensioni, interventi sostitutivi, ma anche sostegno finanziario agli enti locali per l'esercizio delle funzioni di cui all'art. 106 del Decreto Legge 19/05/2020 n. 34 come rifinanziato dall'art. 39 del D.L. n. 104 del 14/08/2020 con l'assegnazione nel primo decreto al comparto delle Province e Città Metropolitane del budget di 500 milioni di euro e nel decreto "agosto" di ulteriori 450 milioni.

Alla Provincia di Cremona sono stati riconosciuti sul primo stanziamento euro 4.107.674,61 (decreto 24/07/2020) e sul secondo importo € 2.571.251,29 ai fini del ristoro delle perdite di gettito connesse all'emergenza epidemiologica da COVID-19, al netto delle minori spese e delle risorse assegnate dallo Stato a compensazione delle minori entrate e delle maggiori spese per un totale di € 6.678.925,90.

La Provincia di Cremona è chiamata a contenere, come ben sintetizza la Corte dei Conti, sezione autonomie, nella propria deliberazione n.18 dell'anno 2020, gli effetti diretti e indiretti dell'emergenza epidemiologica con ripetuti interventi sul piano della programmazione di bilancio, onde evitare possibili squilibri finanziari conseguenti alla crisi del sistema economico produttivo globale, ed ai provvedimenti di rinvio delle scadenze dei principali adempimenti contabili. La Corte invita sia nell'esercizio 2020 che nei successivi, ad attuare un costante monitoraggio degli equilibri di bilancio, in particolare di parte corrente, oltre ad una prudente ricognizione delle risorse finanziarie disponibili e alla costante verifica e aggiornamento del budget di cassa attraverso un monitoraggio puntuale e sistematico delle stime formulate in merito alle diverse tipologie di entrata e di spesa per mantenere l'equilibrio della gestione di competenza, dei residui, della cassa. Nel corso dell'esercizio 2021 nel rispetto delle disposizioni emanate, l'Ente ha assunto per la salvaguardia del bilancio 2021-2023 ben 3 atti consiliari (n. 20 nel mese di luglio 2021, n. 25 nel mese di settembre 2021 e l'ultimo nel mese di novembre 2021)

LEGGE DI BILANCIO 2021 E ULTERIORI PROVVEDIMENTI GOVERNATIVI

La legge di bilancio per il 2021, legge 2020/178 contiene importanti provvedimenti che rappresentano la prosecuzione delle misure intraprese sinora per proteggere la salute dei cittadini e garantire la sicurezza e la stabilità economica del Paese. Allo stesso tempo, vengono messe in campo le risorse necessarie per garantire il rilancio

***Bilancio, vincoli di finanza pubblica e funzionamento degli uffici provinciali***

del sistema economico, attraverso interventi su fisco, investimenti, occupazione, scuola, università e cultura.

Di seguito, i punti principali del provvedimento per le Province. Nei commi da 822 a 831 si prevede un Fondo per l'esercizio delle funzioni degli enti locali (fondo covid) per l'anno 2021, di importo pari a 500 milioni, di cui 450 milioni di euro per i Comuni e 50 milioni, poi incrementati a 150.000.000,00 per le Province e Città metropolitane. Conseguentemente le risorse dei fondi 2020 non utilizzate sono confluite nella quota vincolata del risultato di amministrazione.

Questo significa che il Fondo 2021 è stato la terza quota di un unico fondo funzioni. Ma non si può sostenere che le risorse del 2020, in caso di mancato utilizzo, finiscano tranquillamente in avanzo 2020 e possano essere applicate interamente sul bilancio 2021; occorre in ogni caso certificare, entro il 31 maggio 2021, la differenza tra l'importo assegnato e l'importo di cui si ha diritto a ricevere per minore entrata e per maggiore spesa (importo certificato riconosciuto).

Occorrerà rilasciare un'apposita certificazione, a firma del legale rappresentante dell'Ente, del Responsabile del servizio finanziario e dell'Organo di revisione economico-finanziaria, attestante la perdita di gettito dell'esercizio 2021 riconducibile esclusivamente all'emergenza e non anche a fattori diversi o a scelte autonome di ciascun ente locale da inviare entro il 30 giugno 2022.

Il comma 829 prevede il conguaglio definitivo a giugno 2022, considerato che nel 2021 gli enti possono utilizzare, per la copertura delle perdite del gettito 2021 e delle maggiori spese, i maggiori ristori ricevuti nell'esercizio 2020.

Il comma 783 reca disposizioni per la riforma delle risorse in favore di Province e Città metropolitane, delle regioni a statuto ordinario, attraverso l'istituzione, a decorrere dal 2022, di due fondi unici nei quali far confluire i contributi e i fondi di parte corrente, fermo restando l'importo complessivo degli stessi che resta invariato, nonché per regolare le modalità con le quali il contributo di spettanza di ciascun Ente a valere sui nuovi fondi unici, è finalizzato a compensare il contributo alla finanza pubblica di cui al comma 418 dell'art. 1 della legge 190/2014 e, conseguentemente, a dare corretta rappresentazione di tale previsione in bilancio.

In particolare, ai fini del riparto dei nuovi fondi, si prevede che il riparto dei predetti fondi unici avviene sulla base dell'istruttoria condotta dalla Commissione tecnica per i fabbisogni standard, di cui all'art. 1, comma 29, della legge 28/12/2015, n. 208, tenendo progressivamente conto della differenza tra i bisogni standard e le capacità fiscali. Il riparto è operato con DPCM, su proposta del Ministro dell'economia e delle finanze, di concerto con il Ministro dell'Interno, previa intesa in Conferenza Stato-Città e autonomie locali, da emanare entro il 30 settembre di ciascun anno precedente a quello di riferimento.

Si provvederà all'inserimento di queste appostazioni dall'annualità 2022 non appena emanati gli apposti DPCM.

Il comma 850 (revisione della spesa enti locali - spending review dal 2023 al 2025), in considerazione dei risparmi connessi alla riorganizzazione dei servizi anche attraverso la digitalizzazione e il potenziamento del lavoro agile, prevede un contributo alla finanza per ciascuno degli anni dal 2023 al 2025 da parte di Province e Città metropolitane di euro 50 milioni.

Il riparto del predetto concorso verrà approvato con specifico Decreto entro il 31 maggio 2022 sulla base di un'istruttoria tecnica sugli obiettivi di efficientamento condotta dalla commissione tecnica per i fabbisogni standard con il supporto di IFEL e UPI previa intesa in sede di Conferenza Stato Città ed autonomie locali.

Stanti i vincoli di legge, il settore risorse economiche e finanziarie coordina i processi di programmazione, gestione e controllo delle risorse, cercando di massimizzarne l'efficacia, l'efficienza e l'economicità, nell'ottica del raggiungimento e mantenimento dell'obiettivo strategico 01.

Preme evidenziare che dall'esercizio 2021 la Provincia di Cremona vede la parte straordinaria contabile del proprio bilancio riguardante sia l'Entrata che l'Uscita alla voce per "investimenti", registrare nuove, notevoli ed importanti importi sia nel campo dell'edilizia scolastica sia nelle infrastrutture stradali, portuali e potenziamento centri per l'impiego, che si aggiungono alle risorse di cui l'Ente risulta beneficiario negli anni precedenti per opere in corso di esecuzione.

Per la tenuta "ordinaria" del bilancio sarà necessario potenziare i seguenti aspetti:

- attenta valutazione delle dinamiche di spesa e di entrata;
- attenta verifica degli impegni già assunti in passato e delle relative coperture finanziarie;
- rispetto degli equilibri di bilancio;
- rispetto del vincolo del fondo di cassa finale al 31/12 non negativo;
- approfondimento e applicazione delle indicazioni nazionali e regionali relative alla gestione del bilancio provinciale;



OBIETTIVO OPERATIVO DI PROGRAM
2022_OO-PRO_01_03-01

Centro di Responsabilità
**SETTORE RISORSE
ECONOMICHE E FINANZIARIE**

Responsabile
SATTA SABRINA

Bilancio, vincoli di finanza pubblica e funzionamento degli uffici provinciali

- ricerca di ogni possibile ed appropriata iniziativa di risparmi e razionalizzazioni di spesa che produca nel tempo minori costi o maggiori entrate; in un'ottica più interna e gestionale verrà proseguita l'attività di sensibilizzazione in ambito contabile finanziario senza escludere specifici momenti formativi, volti a migliorare la capacità programmatica dei settori maggiormente coinvolti e il monitoraggio degli indicatori dello S.S.A. di natura finanziaria.

La predisposizione del bilancio di previsione 2022-2024 avviene in conformità con il principio contabile della programmazione finanziaria: l'approvazione del Documento Unico di programmazione 2022-2024, strumento di pianificazione strategica e operativa dell'ente, sarà contemporanea all'approvazione del bilancio di previsione 2022-2024 e del Piano Esecutivo di Gestione 2022-2024.

Gestione del bilancio: salvaguardia e assestamento generale entro il 31 luglio; operazioni di variazioni in corso di esercizio, creazione e manutenzione dei capitoli di FPV. rendiconto e riaccertamento ordinario dei residui attivi e passivi, comunicazioni obbligatorie a BDAP e Corte dei Conti, attività di assistenza e segreteria al Collegio dei revisori del conto.

Sul lato spesa, significativa è l'azione svolta sul tema del puntuale pagamento delle rate di ammortamento dei mutui già contratti. Non è prevista per il 2022, né per gli esercizi successivi, la contrazione di nuovi mutui per il finanziamento di opere pubbliche previste in bilancio.

Si conferma l'obiettivo di garantire la tempestività dei pagamenti in conformità a quanto previsto dall'art. 9 del D.Lgs 78/2009, dal D.lgs 192/2012. Particolare attenzione verrà impiegata nella verifica e monitoraggio dei dati inseriti nella piattaforma elettronica PCC gestita dal MEF in seguito a quanto stabilito dalla legge di bilancio 2018/145, commi 858 e 872 riferiti in particolare alla comunicazione dello stock di debiti commerciali al 31/12 e al monitoraggio e aggiornamento costante di scadenze e contenziosi per fatture commerciali ricevute.

Si provvede inoltre al puntuale pagamento delle utenze, delle locazioni passive, al pagamento di tutti i tributi passivi, imposte, tasse e contributi a carico dell'ente e la compilazione delle relative denunce:

IMU e TASI per tutti i fabbricati e terreni provinciali non adibiti a compiti istituzionali (verifiche conteggi, pagamento e denunce annuali).

Tassa sui rifiuti, canoni consorzi irrigui e quote associative (verifica cartelle esattoriali, pagamento e denunce di variazione).

IVA: fatturazione, versamenti mensili, dichiarazione annuale e comunicazione liquidazioni periodiche su base trimestrale, split payment, spesometro semestrale.

IRAP su prestatori occasionali (versamenti mensili e denuncia annuale) IRPEF su prestatori professionali e occasionali (versamenti mensili in qualità di sostituto d'imposta e denuncia annuale 770 semplificato ed ordinario, invio attestati di pagamento).

INPS contributi su CO.CO.CO. (versamenti modello F24), IMPOSTA DI BOLLO VIRTUALE per tutti gli atti di autorizzazione e concessione rilasciati e autorizzati all'utilizzo di tale tipologia di imposta di bollo la stessa viene riscossa direttamente dall'Ente e riversata all'erario a scadenze fisse a titolo di acconto, calcolato sulla base della consuntivazione dell'anno precedente.

***Razionalizzazione, controllo e coordinamento di tutti i soggetti giuridici partecipati*****DESCRIZIONE OBIETTIVO OPERATIVO**

Obiettivo operativo n. 2 - Titolo: Razionalizzazione, controllo e coordinamento di tutti i soggetti giuridici partecipati

Descrizione, motivazione delle scelte e finalità da perseguire:

La Provincia, ai sensi dell'art. 147-quater del TUEL, ed in relazione al regolamento dei controlli interni approvato dal Consiglio il 29 gennaio 2013, è tenuta ad attuare un sistema di controlli sugli organismi partecipati. Il controllo è finalizzato a garantire il perseguimento degli interessi pubblici generali, ad assicurarne la stabilità economico finanziaria nonché ad assicurare il corretto funzionamento degli organi societari. Il sistema dei controlli si attua, nei limiti di legge, mediante la definizione degli obiettivi gestionali a cui deve tendere l'organismo partecipato, la definizione degli indirizzi ai quali adeguare i piani-programma delle attività e gli schemi di bilancio, l'attivazione di un sistema che rilevi i rapporti finanziari tra l'ente proprietario e il soggetto partecipato, la situazione contabile, gestionale e organizzativa, i contratti di servizio, la qualità dei servizi, il rispetto delle norme di legge sui vincoli di finanza pubblica.

La Provincia è tenuta, inoltre, ad effettuare il monitoraggio periodico sull'andamento dei soggetti partecipati, ad analizzare gli scostamenti rispetto agli obiettivi assegnati e ad individuare le opportune azioni correttive, anche in riferimento a possibili squilibri economico-finanziari.

Relativamente alle due aziende speciali, l'attività sarà più intensa e avrà origine dalla declinazione annuale, e successiva verifica di linee di indirizzo specifiche per gli obiettivi gestionali; relativamente all'azienda speciale ufficio d'Ambito le stesse linee si rifletteranno di conseguenza anche su Padania Acque SpA, soggetto affidatario in house del servizio idrico integrato, e pertanto soggetto al cd controllo analogo: per le altre partecipazioni societarie verranno espressi inviti ad adeguarsi alla normativa nazionale, non essendo a controllo pubblico.

A partire dal 2018 e per gli anni successivi trova applicazione l'art. 20 relativamente alla revisione periodica delle partecipazioni.

Nell'ambito del sistema di controllo può essere annoverata l'attività istituzionale di monitoraggio e di razionalizzazione delle società partecipate, sia direttamente che indirettamente, in ordine ad alcuni ambiti che hanno o possono rivestire impatti nell'attività dell'ente sotto il profilo degli investimenti. Detta attività di concentrerà quindi in particolare:

- sulla società in house Centropadane SRL in merito all'andamento societario rispetto agli indirizzi espressi in sede di costituzione e confermati annualmente;
- sulle società SCRIP /Consorzio.it S.P.A., in fase di fusione;
- sulla società Autostrade Centropadane S.P.A., in merito alla sua prospettiva di mantenimento in funzione anche del futuro della concessione autostradale regionale CR-MN.

**Programmazione economica e finanziaria****DESCRIZIONE OBIETTIVO OPERATIVO**

Obiettivo operativo n. 3 - Titolo: Programmazione economica e finanziaria

Descrizione, motivazione delle scelte e finalità da perseguire:

L'obiettivo si fonda sull'assolvimento di quanto previsto dal D.Lgs.vo n. 118/2011 (in modo particolare allegato 4.1 inerente il principio contabile applicato concernente la programmazione di bilancio), la finalità è quella di adempiervi non tanto come mera esecuzione formale, ma bensì come opportunità di concepire le potenzialità di una gestione integrata e coordinata, rivolta allo sviluppo dei diversi strumenti di pianificazione, programmazione, rendicontazione e controllo per migliorare l'efficacia del sistema nel suo complesso.

La programmazione è il processo di analisi e valutazione che, comparando e ordinando coerentemente tra loro le politiche e i piani per il governo del territorio, consente di organizzare, in una dimensione temporale predefinita, le attività e le risorse necessarie per la realizzazione di fini sociali e la promozione dello sviluppo economico e civile delle comunità di riferimento.

Tale processo è finalizzato:

- a far conoscere ai portatori d'interesse i risultati che l'ente si propone di conseguire;
- a valutare il grado di effettivo di conseguimento dei risultati al momento della rendicontazione.

Più precisamente l'attività consiste in:

- predisposizione degli strumenti di programmazione DUP, PEG (ex art. 169 D. Lgs. 267/00), piani programmi - anche rispondenti a normative specifiche - e relazioni di varia natura;
- rendicontazione dei risultati agli organi di indirizzo politico-amministrativo, ai vertici dell'amministrazione, nonché ai competenti organi esterni, ai cittadini, ai soggetti interessati, agli utenti ed ai destinatari dei servizi.

I risultati riferiti debbono essere rilevabili nel medio periodo e sono espressi in termini di impatto atteso sui bisogni esterni quale effetto dell'attuazione di politiche, programmi ed eventuali progetti. Per procedere a tali rilevazioni è necessario dotarsi di sistemi di controllo, di cui si tratterà nel programma 9 in quanto connessi anche alla misurazione della performance.

L'attuale contesto normativo-istituzionale-finanziario pone, a livello prioritario, governare il ciclo di programmazione economica e finanziario, per tale ragione il Servizio preposto alla programmazione ed il Servizio Finanziario collaborano costantemente, ciascuno nelle proprie competenze e responsabilità.

Sviluppare e supportare la programmazione non può prescindere dallo sviluppo e dall'impiego della contabilità generale ed analitica (applicazione degli art. 147, 196, 197 e 198 del D.Lgs. 267/2000) attraverso un'opera rigorosa di messa a punto degli strumenti operativi, di analisi puntuali che forniscano, soprattutto in questo particolare periodo di instabilità finanziaria e legislativa, orientamenti affidabili e attendibili che garantiscano all'Amministrazione punti di riferimento chiari, concreti ed efficaci. Prosegue, sebbene con un rallentamento a causa dell'emergenza epidemiologica, il percorso di adeguamento e semplificazione dei criteri sottesi alla applicazione del sistema di contabilità analitica a supporto del controllo di gestione, anche alla luce del nuovo assetto dell'Ente dopo la riforma della legge Del Rio attraverso una collaborazione con il Settore Risorse economiche e finanziarie. In particolare ci si è posti le finalità di:

- orientare l'attività al perseguimento degli indirizzi dell'amministrazione e oggettivarne i risultati;
- ridurre la complessità gestionale del sistema;
- favorire la corretta allocazione delle risorse e delle responsabilità gestionali;
- connotare l'organizzazione sul raggiungimento dei risultati;
- individuare obiettivi individuali destinati a migliorare gli standard erogativi dei servizi derivati dalla rappresentazione dell'analisi conoscitiva delle attività istituzionali e dei servizi erogati o dell'esercizio delle funzioni istituzionali, intendendo con ciò il miglioramento di tutti o parte degli indicatori;

**Programmazione economica e finanziaria**

- garantire la trasparenza dei risultati conseguiti;
- informare e supportare i processi decisionali;
- proseguire quindi nel rafforzamento del sistema dei controlli interni a seguito dell'evoluzione normativa introdotta dal D.L.174/12 - convertito nella L. 213/12 - che ha aperto una nuova stagione nella governance degli enti locali.

Si rimanda al programma 11 per quanto concerne il controllo di gestione e il controllo strategico.

Nel 2020 è stato avviato un percorso interno di confronto sulle materie della programmazione e performance; le conseguenze dell'emergenza epidemiologica hanno dilatato i tempi di svolgimento rispetto al programma iniziale, pertanto l'iniziativa è proseguita anche nel 2021 e, visti gli esiti positivi della rilevazione di soddisfazione dei partecipanti ai corsi, non si esclude di proporre ulteriori occasioni di formazione interna su detti temi.

Il D.L. 80 del 9/6/2021 (convertito con modificazioni dalla L. 6 agosto 2021, n. 113) ha introdotto il Piano integrato di attività e organizzazione che le pubbliche amministrazioni (con più di cinquanta dipendenti) sono tenute ad adottare entro il 31 gennaio di ogni anno. Esso definisce:

- a) gli obiettivi programmatici e strategici della performance secondo i principi e criteri direttivi di cui all'articolo 10 del decreto legislativo 27 ottobre 2009, n. 150, stabilendo il necessario collegamento della performance individuale ai risultati della performance organizzativa;
 - b) la strategia di gestione del capitale umano e di sviluppo organizzativo, anche mediante il ricorso al lavoro agile, e gli obiettivi formativi annuali e pluriennali, finalizzati ai processi di pianificazione secondo le logiche del project management, al raggiungimento della completa alfabetizzazione digitale, allo sviluppo delle conoscenze tecniche e delle competenze trasversali e manageriali e all'accrescimento culturale e dei titoli di studio del personale correlati all'ambito d'impiego e alla progressione di carriera del personale;
 - c) compatibilmente con le risorse finanziarie riconducibili al piano triennale dei fabbisogni di personale, gli strumenti e gli obiettivi del reclutamento di nuove risorse e della valorizzazione delle risorse interne, prevedendo, oltre alle forme di reclutamento ordinario, la percentuale di posizioni disponibili nei limiti stabiliti dalla legge destinata alle progressioni di carriera del personale, anche tra aree diverse, e le modalità di valorizzazione a tal fine dell'esperienza professionale maturata e dell'accrescimento culturale conseguito anche attraverso le attività poste in essere ai sensi della lettera b);
 - d) gli strumenti e le fasi per giungere alla piena trasparenza dei risultati dell'attività e dell'organizzazione amministrativa nonché per raggiungere gli obiettivi in materia di contrasto alla corruzione, secondo quanto previsto dalla normativa vigente in materia e in conformità agli indirizzi adottati dall'ANAC con il Piano nazionale anticorruzione;
 - e) l'elenco delle procedure da semplificare e reingegnerizzare ogni anno, anche mediante il ricorso alla tecnologia e sulla base della consultazione degli utenti, nonché la pianificazione delle attività inclusa la graduale misurazione dei tempi effettivi di completamento delle procedure effettuata attraverso strumenti automatizzati;
 - f) le modalità e le azioni finalizzate a realizzare la piena accessibilità alle amministrazioni, fisica e digitale, da parte dei cittadini ultrasessantacinquenni e dei cittadini con disabilità;
 - g) le modalità e le azioni finalizzate al pieno rispetto della parità di genere, anche con riguardo alla composizione delle commissioni esaminatrici dei concorsi.
- Sono ora attesi uno o più decreti del Presidente della Repubblica per l'individuazione e l'abrogazione degli adempimenti relativi ai piani assorbiti e il piano tipo - quale strumento di supporto alle amministrazioni - redatto dal Dipartimento della funzione pubblica della Presidenza del Consiglio dei ministri, previa intesa in sede di Conferenza unificata.

Una volta completato il quadro normativo suddetto, sarà necessario procedere alla redazione del PIAO che, in quanto riferito a molteplici materie, vedrà impegnati vari uffici dell'Ente, ciascuno per le proprie competenze.



OBIETTIVO OPERATIVO DI PROGRAM
2022_OO-PRO_01_03-04

Centro di Responsabilità
**RISORSE UMANE SERVIZI
TRASVERSALI E PROGETTI
EUROPEI**

Responsabile
FARONI BARBARA

Assicurare all'Ente la disponibilità di risorse strumentali e servizi necessari al funzionamento degli uffici

DESCRIZIONE OBIETTIVO OPERATIVO

Obiettivo operativo n. 4 - Titolo: Assicurare all'Ente la disponibilità di risorse strumentali e servizi necessari al funzionamento degli uffici

Descrizione, motivazione delle scelte e finalità da perseguire:

Al Servizio Provveditorato è affidata, in coerenza con le risorse finanziarie assegnate, la politica degli acquisti e gestione di beni e servizi al fine di garantire il funzionamento degli uffici e dei servizi provinciali nell'ottica di una corretta analisi dei bisogni, di un'adeguata programmazione, di una politica di acquisti economicamente efficaci e di una fase di attente verifica degli utilizzi. Si ricordano le seguenti principali attività ordinarie: acquisto di cancelleria, materiale vario e beni mobili; approvvigionamento di carburanti per tutti gli automezzi provinciali; noleggio di apparecchiature d'ufficio, comprensivo della manutenzione; gestione e controllo del servizio di telefonia mobile; affidamento, gestione e controllo del servizio di pulizie degli edifici provinciali; gestione e controllo del servizio di vigilanza; approvvigionamento di vestiario ai dipendenti aventi diritto; affidamento e gestione del servizio di lavorazione della corrispondenza dell'Ente; gestione della concessione in uso della sala di San Vitale.

Anche il 2022, come l'anno precedente, in vista dei numerosi trasferimenti in programma, sarà caratterizzato da una consistente attività di facchinaggio. Poiché la disponibilità finanziaria dell'accordo quadro in corso per l'esecuzione di tale servizio è in esaurimento sarà necessario, nel corso dell'anno 2022, espletare una nuova procedura di affidamento.

Sotto il profilo della impostazione metodologica, sarà posta particolare attenzione alla fase di rilevazione dei bisogni dei settori affinché si rafforzino in tutto l'ente un'adeguata capacità programmatoria volta a favorire una più ordinata ed efficiente attività del servizio anche in vista di risultati migliori in termini di risparmi di spesa. Inoltre, considerata l'importanza di agire con flessibilità per perseguire obiettivi di efficacia ed efficienza, verranno privilegiati il ricorso all'accordo-quadro ai sensi dell'art.54 D.lgs.50/2016 e la stipula di contratti di durata pluriennale.

Alla attività che ordinariamente è oggetto del servizio, si affiancano, anche per il 2022, a causa del protrarsi delle conseguenze dell'emergenza sanitaria da COVID-19, ulteriori adempimenti che richiedono un ingente impegno degli uffici, in stretta sinergia con il RSPP dell'ente, per l'approvvigionamento di beni e servizi, atti a garantire la salute dei dipendenti e la sicurezza degli ambienti.



OBIETTIVO OPERATIVO DI PROGRAM
2022_OO-PRO_01_03-05

Centro di Responsabilità
**RISORSE UMANE SERVIZI
TRASVERSALI E PROGETTI
EUROPEI**

Responsabile
FARONI BARBARA

Garantire la tutela assicurativa dell'Ente

DESCRIZIONE OBIETTIVO OPERATIVO

Obiettivo operativo n. 5 - Titolo: Garantire la tutela assicurativa dell'Ente

Descrizione, motivazione delle scelte e finalità da perseguire:

L'attività consiste nella definizione della politica assicurativa e nella successiva gestione del relativo ambito. Nel complesso dell'attività si possono individuare le seguenti fasi:

a) stipula delle polizze assicurative più adatte alle esigenze dell'ente compatibilmente con il budget a disposizione, b) gestione delle polizze medesime, dei sinistri attivi e passivi e c) gestione delle richieste di risarcimento per i danni subiti dall'ente, mediante ricorso ad un soggetto specializzato, affinché il recupero delle somme possa avvenire con adeguata tempestività e consentire il ripristino dei danni medesimi. In considerazione dell'elevato grado di specificità della materia, l'ente vede l'affiancamento di un broker, che lo supporti nella valutazione dei rischi e nella individuazione delle condizioni di polizza più appropriate, nella predisposizione di capitolati di gara e nella conduzione delle polizze.

Con la procedura di gara in svolgimento nell'ultimo scorcio del 2021, tramite la CUC "Area Vasta Brescia", saranno individuate le nuove compagnie assicurative, cui sarà affidata la gestione delle seguenti polizze per il triennio 2022-2024: Rct/o, All risk, Fine art, Rc inquinamento, Rc patrimoniale, Infortuni, Kasko dipendenti, Rc Auto libro matricola.

A tali polizze si affiancherà la polizza cyber per la copertura dei rischi informatici e si procederà, alla scadenza della predetta, prevista per il 15/06/2022, all'individuazione del nuovo contraente.



2022_PRO_01_04

Gestione delle entrate tributarie e servizi fiscali



PROGRAMMA

Gestione delle entrate tributarie e servizi fiscali



2022_PRO_01_04

Gestione delle entrate tributarie e servizi fiscali**DESCRIZIONE DEL PROGRAMMA**

Amministrazione e funzionamento dei servizi fiscali, per l'accertamento e la riscossione dei tributi, anche in relazione alle attività di contrasto all'evasione e all'elusione fiscale, di competenza dell'ente. Comprende le spese relative ai rimborsi d'imposta. Comprende le spese per i contratti di servizio con le società e gli enti concessionari della riscossione dei tributi, e, in generale, per il controllo della gestione per i tributi dati in concessione. Comprende le spese per la gestione del contenzioso in materia tributaria. Comprende le spese per le attività di studio e di ricerca in ordine alla fiscalità dell'ente, di elaborazione delle informazioni e di riscontro della capacità contributiva, di progettazione delle procedure e delle risorse informatiche relative ai servizi fiscali e tributari, e della gestione dei relativi archivi informativi. Comprende le spese per le attività catastali.

OBIETTIVI COLLEGATI

Codice	Titolo	Responsabile
2022_OO-PRO_01_04-01	Applicazione di tributi, imposte e canoni	SATTA SABRINA



OBIETTIVO OPERATIVO DI PROGRAM
2022_OO-PRO_01_04-01

Centro di Responsabilità
**SETTORE RISORSE
ECONOMICHE E FINANZIARIE**

Responsabile
SATTA SABRINA

Applicazione di tributi, imposte e canoni

DESCRIZIONE OBIETTIVO OPERATIVO

Obiettivo operativo n. 1 - Titolo: Applicazione di tributi, imposte e canoni

Descrizione, motivazione delle scelte e finalità da perseguire:

Garantire l'applicazione di tributi, imposte e canoni secondo le tariffe ed aliquote deliberate dal Presidente e recepite dal Consiglio, secondo modalità improntate a trasparenza e correttezza, è condizione essenziale per il raggiungimento dell'obiettivo strategico 01 di "tenuta del bilancio" anche in relazione alle continue modifiche legislative o normative.

Oltre ad occuparsi direttamente della contabilità per la rendicontazione di IPT e RCAuto, con un costante confronto con il locale ufficio PRA in ordine ad alcuni aspetti particolari relativi all'IPT (agevolazioni, rimborsi, recuperi..), il servizio garantisce l'invio degli inviti al pagamento relativamente a TOSAP e canoni non ricognitori (accessi e pubblicità) entro il 30 aprile di ogni anno, monitora le posizioni debitorie e da settembre a dicembre effettua una costante attività di sollecito informale, per addivenire poi entro il mese di febbraio dell'anno successivo all'iscrizione a ruolo delle posizioni rimaste insolute.

Il servizio garantisce inoltre la messa in opera di tutte le attività di accertamento quali:

- attività necessarie per il recupero non coattivo di eventuali evasioni di imposta e di entrate patrimoniali, quali ex canoni non ricognitori ai sensi del Codice della Strada, e ex Tassa Occupazione Spazi ed Aree Pubbliche- TOSAP, confluite, dal 2021 nel canone unico patrimoniale, di entrate derivanti da sanzioni al codice della strada o in tema ambientale, di entrate derivanti da TEFA- Tributo Tutela Ambientale, IPT- Imposta Provinciale di Trascrizione, R.C. Auto
- alla fase successiva di recupero coattivo delle entrate tributarie e patrimoniali e delle sanzioni amministrative.



2022_PRO_01_05

Gestione dei beni demaniali e patrimoniali



PROGRAMMA

Gestione dei beni demaniali e patrimoniali



2022_PRO_01_05

Gestione dei beni demaniali e patrimoniali**DESCRIZIONE DEL PROGRAMMA**

Amministrazione e funzionamento del servizio di gestione del patrimonio dell'ente. Comprende le spese per la gestione amministrativa dei beni immobili patrimoniali e demaniali, le procedure di alienazione, le valutazioni di convenienza e le procedure tecnico-amministrative, le stime e i computi relativi ad affittanze attive e passive. Comprende le spese per la tenuta degli inventari, la predisposizione e l'aggiornamento di un sistema informativo per la rilevazione delle unità immobiliari e dei principali dati tecnici ed economici relativi all'utilizzazione del patrimonio e del demanio di competenza dell'ente. Non comprende le spese per la razionalizzazione e la valorizzazione del patrimonio di edilizia residenziale pubblica.

OBIETTIVI COLLEGATI

Codice	Titolo	Responsabile
2022_OO-PRO_01_05-01	Gestione, valorizzazioni, dismissioni, alienazioni immobiliari	BIROLI GIULIO

**Gestione, valorizzazioni, dismissioni, alienazioni immobiliari****DESCRIZIONE OBIETTIVO OPERATIVO**

Obiettivo operativo n. 1 - Titolo: Gestione, valorizzazioni, dismissioni, alienazioni immobiliari

Descrizione, motivazione delle scelte e finalità da perseguire:

Da anni la Provincia ha selezionato, mediante procedura ad evidenza pubblica, un fondo immobiliare chiuso, pubblico, della durata di quindici anni al quale aveva apportato i seguenti immobili: complesso immobiliare denominato "Monastero di S. Monica" (ex Caserma Goito) destinata, di recente, a Campus universitario, terreni in località Brancere, palazzo Tinti Pallavicino Clavello, palazzo Provinciale di Casalmaggiore, aeroporto in località Migliaro (già alienato), complesso immobiliare sede dell'ex Provveditorato agli Studi di Cremona (che concorre alla realizzazione della missione 4 programma 2 cui si rimanda), porzione di immobile sito in C.so Vittorio Emanuele II n. 28, palazzo Provinciale di Crema, immobile di via Bel Fuso n. 4 e 6 e di Via Bella Rocca n. 7, porzione di immobile ex Sede Genio Civile.

Per alcuni di tali immobili sono stati sottoscritti fra l'Amministrazione e Prelios sgr spa contratti di locazione passiva al fine di consentirne l'utilizzo da parte di uffici ed erogare determinati servizi. Al fondo sono stati venduti i seguenti immobili: caserma cc di Casalmaggiore, caserma cc di Cremona, porzione di immobile sito in C.so Vittorio Emanuele II n. 28.

La gestione prevede il pagamento dei fitti passivi al Fondo; stante le attuali incertezze di bilancio non si prevede il trasferimento al fondo di altri immobili al fine di non aggravare ulteriormente la situazione delle locazioni passive.

Per l'aggiornamento del piano delle alienazioni, verrà valutata la possibilità di rinnovare l'atto di vendita delle case cantoniere trasferite dall'ANAS con una probabile revisione delle stime, nonché dei numerosi reliquati stradali di varie dimensioni e valore di cui la Provincia è proprietaria (previa verifica ed esercizio del diritto di prelazione).

Si procederà alla pubblicazione di bandi per le alienazione dei reliquati stradali e di immobili non più in uso, articolando la procedura con i passaggi tecnici necessari, quali la preventiva verifica di interesse da parte dei confinanti con diritto di prelazione, l'attuale destinazione urbanistica, la contestualizzazione ed il valore di vendita e gli altri aspetti tecnici relativi ai singoli reliquati che si intendono alienare.

Relativamente agli immobili siti in Maderno e Borno, inseriti nel patrimonio disponibile dell'Ente, si continuerà con le azioni di raccordo con la Regione Lombardia al fine di individuare possibili sviluppi per l'alienazione degli immobili. Ciò vale, in modo particolare, per Maderno, per cui sono in corso specifici incontri volti a valutazioni mirate che coinvolgono anche lo IOS di Sospiro.

Dal punto di vista della valorizzazione del patrimonio provinciale, in relazione alle diverse richieste da parte di soggetti terzi finalizzate all'utilizzo saltuario di alcuni spazi per attività di varia tipologia (eventi, attività formative, seminari ecc), si provvederà all'istruttoria delle richieste al fine di valutarne la concessione in utilizzo rispettosa delle finalità educative definite con apposito atto e delle prescrizioni e vincoli normativi e di sicurezza.

La Provincia di Cremona è proprietaria di una quota del complesso immobiliare sito in via Sesto 39/41 limitatamente alla porzione di cui al fg. 34 p.la 174 subb. 502 e 503, p.la 561 insieme al Comune di Cremona, entrambi per la quota del 50% ed utilizzato dal Politecnico di Milano.

A livello locale è sorta la necessità di individuare un sito unico nel quale realizzare un polo della sicurezza degli uffici della Questura e della Polizia Stradale.

Al contempo lo Stato è proprietario del complesso immobiliare denominato ex Caserma Manfredini, già in uso al Ministero della Difesa - Esercito, e dismesso in data 26 luglio 2017. A seguito di opportune ed approfondite valutazioni sono emerse concrete intenzioni di valorizzazione strategica a beneficio territoriale, da un lato e per quanto concerne l'immobile in via Sesto con finalità di destinarlo a sito unico nel quale realizzare il polo della sicurezza, dall'altro sono state condotte alcune valutazioni relative alla ex Caserma Manfredini per la realizzazione, in considerazione della manifestata volontà da parte di Fondazione Arvedi-Buschini di finanziare le opere di bonifica e di restauro, per farne sede del polo cremonese del Politecnico di Milano, sede del convitto per 200 studenti oltre a servizi comuni quali biblioteca, mensa e laboratori. Tenuto conto della rilevanza dell'operazione e delle esigenze di tutti i soggetti coinvolti a vario titolo, l'Agenzia del Demanio ha predisposto una Bozza di



OBIETTIVO OPERATIVO DI PROGRAM
2022_OO-PRO_01_05-01

Centro di Responsabilità
**INFRASTRUTTURE STRADALI
PATRIMONIO ED EDILIZIA
SCOLASTICA**

Responsabile
BIROLI GIULIO

Gestione, valorizzazioni, dismissioni, alienazioni immobiliari

Protocollo d'Intesa che definisce i rispettivi impegni e rapporti di carattere patrimoniale ai fini del raggiungimento degli obiettivi attesi. In particolare, Fondazione Politecnico, la Provincia di Cremona e il Comune di Cremona si impegnano a costituire, sulle rispettive quote di proprietà, in favore dello stato il diritto di superficie a titolo gratuito sul complesso immobiliare di via Sesto ex art. 952 c.c. e seguenti, per la durata di anni 99 decorrenti dalla data di trasferimento del Politecnico di Milano nella ex Caserma Manfredini. L'agenzia del demanio si impegna a verificare la possibilità di reperire le risorse economiche necessarie alla realizzazione dell'intervento sull'immobile di via Sesto attraverso i propri canali di finanziamento, a dare in concessione per 19 anni rinnovabili l'immobile demaniale denominato "ex Caserma Manfredini" al Politecnico di Milano, a curare le funzioni di stazione appaltante per le attività di progettazione e di esecuzione dei lavori sul bene sito in Via Sesto. L'operazione potrebbe concludersi entro il 2021 con il rogito del diritto di superficie.



2022_PRO_01_06

Ufficio Tecnico



PROGRAMMA

Ufficio Tecnico



2022_PRO_01_06

Ufficio Tecnico**DESCRIZIONE DEL PROGRAMMA**

Amministrazione e funzionamento dei servizi per l'edilizia relativi a: gli atti e le istruttorie autorizzative (permessi di costruire, dichiarazioni e segnalazioni per inizio attività edilizia, certificati di destinazione urbanistica, condoni ecc.); le connesse attività di vigilanza e controllo; le certificazioni di agibilità. Amministrazione e funzionamento delle attività per la programmazione e il coordinamento degli interventi nel campo delle opere pubbliche inserite nel programma triennale ed annuale dei lavori previsto dal D.Lgs. 12 aprile 2006 n. 163, e successive modifiche e integrazioni, con riferimento ad edifici pubblici di nuova edificazione o in ristrutturazione/adequamento funzionale, destinati a varie tipologie di servizi (sociale, scolastico, sportivo, cimiteriale, sedi istituzionali). Non comprende le spese per la realizzazione e la gestione delle suddette opere pubbliche, classificate negli specifici programmi in base alla finalità della spesa. Comprende le spese per gli interventi, di programmazione, progettazione, realizzazione e di manutenzione ordinaria e straordinaria, programmati dall'ente nel campo delle opere pubbliche relative agli immobili che sono sedi istituzionali e degli uffici dell'ente, ai monumenti e agli edifici monumentali (che non sono beni artistici e culturali) di competenza dell'ente.

OBIETTIVI COLLEGATI

Codice	Titolo	Responsabile
2022_OO-PRO_01_06-01	Interventi di manutenzione ordinaria nei fabbricati - appalto servizi di energia - Centri operativi per la manutenzione stradale e case cantoniere - lavori di riqualificazione e straordinaria manutenzione.	BIROLI GIULIO



OBIETTIVO OPERATIVO DI PROGRAM
2022_OO-PRO_01_06-01

Centro di Responsabilità
**INFRASTRUTTURE STRADALI
PATRIMONIO ED EDILIZIA
SCOLASTICA**

Responsabile
BIROLI GIULIO

Interventi di manutenzione ordinaria nei fabbricati - appalto servizi di energia - Centri operativi per la manutenzione stradale e case cantoniere - lavori di riqualificazione e straordinaria manutenzione.

DESCRIZIONE OBIETTIVO OPERATIVO

Obiettivo operativo n. 1 - Titolo: Interventi di manutenzione ordinaria nei fabbricati - appalto servizi di energia - Centri operativi per la manutenzione stradale e case cantoniere - lavori di riqualificazione e straordinaria manutenzione.

Descrizione, motivazione delle scelte e finalità da perseguire:

L'obiettivo è connesso alla funzione istituzionale di evitare il degrado delle strutture, mantenere in buona efficienza gli impianti e garantire un accettabile livello di sicurezza e di comfort. Le opere da eseguire, in genere, coinvolgono varie categorie di artigiani, muratori, idraulici, elettricisti, fabbri, falegnami, vetrai ecc. che, nell'arco dell'anno, compiono sia interventi di riparazione sia interventi di manutenzione e provvedono a rimuovere o sostituire elementi di finitura degli edifici ormai degradati, oppure ad integrare e mantenere in efficienza gli impianti tecnologici, gli ascensori e i presidi antincendio. Nell'arco dei prossimi anni si procederà progressivamente ad una revisione in termini pluriennali della modalità di affidamento della manutenzione ordinaria e dei relativi capitolati, proseguendo, dopo una prima sperimentazione del sistema di appalto in "accordo quadro" (potendo disporre del bilancio pluriennale autorizzatorio per tutte le annualità di riferimento, che fa venir meno alcune delle rigidità di spesa verificatesi precedentemente), con questa modalità pluriennale di affidamento che è risultata essere rispondente alle attuali necessità.

Per la gestione degli impianti termici degli edifici la Provincia di Cremona aveva in corso un appalto con una ditta specializzata con il compito di assicurare le condizioni di comfort-ambientale (20°C) negli orari e nei giorni indicati dalla stazione appaltante operando nel rispetto delle condizioni imposte dalla legge 10/91 e dai D.P.R. 412/94 e D.P.R. 74/13 s.m.i., riguardanti il contenimento dei consumi energetici ed il miglioramento del processo di trasformazione dell'energia nonché di effettuare la manutenzione ordinaria e straordinaria prevista normativamente per tutti gli impianti termici inseriti nell'appalto. Il contratto è scaduto nel settembre 2021. Nel corso del 2021 si è proceduto ad una completa revisione dell'appalto calore, scindendo le forniture (Gas - Consip e teleriscaldamento - Linea Green) dalla gestione e manutenzione degli impianti, conseguendo in fase di stanziamento una importante economia. Nel corso del 2022 verrà verificata l'efficienza ed efficacia del nuovo appalto con specifico report. Non si esclude che nel corso del 2022 potranno essere presentate ipotesi di project financing sul tema "calore", con necessità di supporto specialistico esterno

Nel programma di cui al presente obiettivo operativo, infine, troveranno allocazione le risorse per la sottoscrizione della quota associativa alla F.I.R.E. (Federazione Italiana Risparmio Energetico) che fornisce utili informazioni sulla evoluzione dei contratti di servizio energia e calore.



2022_PRO_01_08

Statistica e sistemi informativi



PROGRAMMA

Statistica e sistemi informativi



2022_PRO_01_08

Statistica e sistemi informativi**DESCRIZIONE DEL PROGRAMMA**

Amministrazione e funzionamento delle attività per la realizzazione di quanto previsto nella programmazione statistica locale e nazionale, per la diffusione dell'informazione statistica, per la realizzazione del coordinamento statistico interno all'ente, per il controllo di coerenza, valutazione ed analisi statistica dei dati in possesso dell'ente, per la promozione di studi e ricerche in campo statistico, per le attività di consulenza e formazione statistica per gli uffici dell'ente. Amministrazione e funzionamento delle attività a supporto, per la manutenzione e l'assistenza informatica generale, per la gestione dei documenti informatici (firma digitale, posta elettronica certificata ecc.) e per l'applicazione del codice dell'amministrazione digitale (D. Lgs. 7 marzo 2005 n° 82). Comprende le spese per il coordinamento e il supporto generale ai servizi informatici dell'ente, per lo sviluppo, l'assistenza e la manutenzione dell'ambiente applicativo (sistema operativo e applicazioni) e dell'infrastruttura tecnologica (hardware ecc.) in uso presso l'ente e dei servizi complementari (analisi dei fabbisogni informatici, monitoraggio, formazione ecc.). Comprende le spese per la definizione, la gestione e lo sviluppo del sistema informativo dell'ente e del piano di e-government, per la realizzazione e la manutenzione dei servizi da erogare sul sito web istituzionale dell'ente e sulla intranet dell'ente. Comprende le spese per la programmazione e la gestione degli acquisti di beni e servizi informatici e telematici con l'utilizzo di strumenti convenzionali e di e-procurement. Comprende le spese per i censimenti (censimento della popolazione, censimento dell'agricoltura, censimento dell'industria e dei servizi).

OBIETTIVI COLLEGATI

Codice	Titolo	Responsabile
2022_OO-PRO_01_08-01	Attività del C.E.D.	BONVINI ANTONELLO
2022_OO-PRO_01_08-02	Sviluppo e coordinamento dell'attività statistica	FARONI BARBARA



OBIETTIVO OPERATIVO DI PROGRAM
2022_OO-PRO_01_08-01

Centro di Responsabilità
**SETTORE SERVIZI INTERNI,
TURISMO CULTURA**

Responsabile
BONVINI ANTONELLO

Attività del C.E.D.

DESCRIZIONE OBIETTIVO OPERATIVO

Obiettivo operativo n. 1 -Titolo: Attività del C.E.D.

Descrizione, motivazione delle scelte e finalità da perseguire:

Il servizio Ced all'interno dell'ente si occupa dell'ICT, con l'obiettivo generale e trasversale di migliorare l'informatizzazione attuando le disposizioni contenute nel C.A.D. e nelle linee guida di AGID che definiscono le finalità e insieme le modalità dell'informatizzazione degli enti pubblici con un percorso graduale verso l'introduzione di applicativi open e l'apertura ai dati in formato aperto. Provvede alla redazione del Piano Triennale dell'Informatizzazione della Provincia di Cremona che descrive la programmazione ed i tempi di attuazione per essere a norma con le sopraccitate direttive.

Eseguendo gli adempimenti normativi, particolare attenzione viene rivolta allo sviluppo del fascicolo elettronico e alla digitalizzazione e gestione dei flussi documentali.

Prosegue lo sviluppo dei pagamenti on line con PAGOPA attraverso la piattaforma MYPAY

I servizi erogati, contemplano la Posta Elettronica Certificata, la digitalizzazione degli atti, la pubblicazione degli atti e delle informazioni attraverso il sito.

Si procederà all'ammodernamento e all'ottimizzazione della connettività dell'Ente con l'esterno e tra le sue sedi, propedeutica per l'utilizzo della tecnologia voip in cloud a partire dal 2023.

Il software sviluppato dal Ced consente di rispondere alle esigenze dei settori che non trovano sul mercato prodotti adeguati oppure che richiedono processi e oneri non sostenibili.

Per quanto concerne il supporto informatico interno per i servizi dell'Ente, in modo particolare, si annovera l'ambito della progettazione e gestione sia per le infrastrutture edilizie e stradali in quanto si darà avvio alla graduale introduzione del sistema BIM (Building Information Modeling) finalizzato alla gestione informatizzata completa della progettazione delle opere pubbliche, come richiesto dal codice degli appalti e in funzione, altresì, dello sviluppo del "fascicolo dell'opera pubblica".

L'emergenza sanitaria ha inoltre ampliato le necessità di sostegno delle attività amministrative attraverso modalità di smart working in remoto, introducendo la videoconferenza nel modo normale di svolgere riunioni di organi istituzionali, di servizio e iniziative di formazione; i sistemi informativi rappresentano pertanto il servizio cardine per l'acquisizione e la gestione di applicativi e supporti per l'interazione tra il personale in presenza e il restante in smart working da remoto.

Si prevede anche una graduale sostituzione delle postazioni di lavoro più datate mediante l'acquisto di nuovi PC.



OBIETTIVO OPERATIVO DI PROGRAM
2022_OO-PRO_01_08-02

Centro di Responsabilità
**RISORSE UMANE SERVIZI
TRASVERSALI E PROGETTI
EUROPEI**

Responsabile
FARONI BARBARA

Sviluppo e coordinamento dell'attività statistica

DESCRIZIONE OBIETTIVO OPERATIVO

Obiettivo operativo n. 2 - Titolo: Sviluppo e coordinamento dell'attività statistica

Descrizione, motivazione delle scelte e finalità da perseguire:

Come stabilito dal D.Lgs 322/89, l'Ufficio Statistica della Provincia di Cremona, in quanto articolazione del SISTAN (Sistema statistico nazionale), "promuove e realizza la rilevazione, l'elaborazione, la diffusione e l'archiviazione dei dati statistici che interessano l'amministrazione di appartenenza", elaborando dati di interesse per il territorio provinciale e per i singoli comuni che, opportunamente elaborati ed accorpati, sono anche utilizzati per realizzare pubblicazioni statistiche su temi di interesse specifico come la scuola, l'università, il turismo, i musei, la popolazione e gli stranieri residenti. In conformità alla direttiva n. 6 del COMSTAT (art.3) l'ufficio di statistica è anche "responsabile dell'acquisizione, della tutela, dell'elaborazione e della trasmissione dei dati, nonché del rispetto delle modalità previste per le singole fasi delle rilevazioni comprese nel Programma Statistico Nazionale". Tra queste compaiono anche le rilevazioni sul turismo, per le quali l'Ufficio statistica svolge funzioni di coordinamento provinciale nei confronti di Polis-Regione Lombardia, ente intermedio di rilevazione. A seguito della legge n. 56 del 7 aprile 2014 e del protocollo d'intesa ISTAT, ANCI ed UPI e Regioni del 19 giugno 2020 l'Ufficio Statistica svolge anche attività di supporto ai Comuni sulla materia statistica.

A tal proposito si evidenzia che nel 2019 è stato rinnovato per ulteriori 3 anni il protocollo d'intesa con il Comune di Cremona e la CCIAA per il "Coordinamento territoriale delle funzioni in materia statistica", che dal 2016 ha portato alla realizzazione dell'"Annuario statistico del Comune di Cremona". Sempre nell'ottica di supporto ai comuni, l'Ufficio Statistica partecipa con gli stessi enti all'"Osservatorio provinciale del Turismo" a cui fornisce periodicamente elaborazioni provvisorie dei dati ISTAT sui movimenti dei clienti degli esercizi ricettivi e redige annualmente il "Rapporto annuale sul turismo in provincia di Cremona".

L'ufficio statistica coordina periodicamente l'aggiornamento del data base "Censimento degli archivi amministrativi" utilizzato all'interno dell'Ente per la realizzazione del Documento Organizzativo sulla Sicurezza, per la realizzazione del Registro dei trattamenti dei dati personali, per la creazione degli open data e la compilazione di alcuni adempimenti previsti dalla normativa sulla trasparenza. Prosegue la collaborazione con il CUSPI (Coordinamento Uffici Statistica Province Italiane), organismo dell'Upi, per lo sviluppo di progetti e iniziative che valorizzino la funzione statistica delle Province all'interno e all'esterno dell'Ente. Tra i progetti coordinati dal CUSPI e svolti in sinergia con ISTAT e UPI, vi è il progetto "Benessere Equo e Sostenibile delle Province e Città metropolitane", che ha come finalità l'elaborazione di indicatori di sviluppo sostenibile dei territori, come risorsa utile ai decisori pubblici per lo sviluppo delle politiche locali. Dal 2020 sono stati individuati con ASviS (Alleanza Italiana per lo Sviluppo sostenibile) alcuni indicatori che serviranno a misurare il raggiungimento, a livello territoriale, degli Obiettivi di sviluppo sostenibile (SDGs) dell'Agenda Onu 2030.

L'Ufficio Statistica, insieme all'Ufficio Europa, proseguirà nella attività di comunicazione e sensibilizzazione, sia all'interno che all'esterno dell'Ente, sui temi legati agli Obiettivi di sviluppo sostenibile e agli indicatori per misurarli, sia ampliando le informazioni già presenti sul sito internet provinciale che inserendo le informazioni sulla intranet, in stretta sinergia con il Servizio programmazione e valutazione.



2022_PRO_01_09

Assistenza tecnico-amministrativa agli enti locali



PROGRAMMA

Assistenza tecnico-amministrativa agli enti locali



2022_PRO_01_09

Assistenza tecnico-amministrativa agli enti locali**DESCRIZIONE DEL PROGRAMMA**

Amministrazione e funzionamento delle attività per l'assistenza tecnico-amministrativa agli enti locali ricompresi nel territorio dell'ente. Non comprende le spese per l'erogazione a qualunque titolo di risorse finanziarie agli enti locali, già ricomprese nei diversi programmi di spesa in base alle finalità della stessa o nella missione 18 "Relazioni con le altre autonomie territoriali e locali".

OBIETTIVI COLLEGATI

Codice	Titolo	Responsabile
2022_OO-PRO_01_09-01	Affidamento del servizio di distribuzione del gas naturale nei Comuni del territorio ricompresi nell'Ambito aggregato Cremona 2 Centro e Cremona 3 Sud.	BIROLI GIULIO
2022_OO-PRO_01_09-02	Servizi al territorio in ambito ICT statistico	FARONI BARBARA

***Affidamento del servizio di distribuzione del gas naturale nei Comuni del territorio ricompresi nell'Ambito aggregato Cremona 2 Centro e Cremona 3 Sud.*****DESCRIZIONE OBIETTIVO OPERATIVO**

Obiettivo operativo n. 1 - Titolo: Affidamento del servizio di distribuzione del gas naturale nei Comuni del territorio ricompresi nell'Ambito aggregato Cremona 2 Centro e Cremona 3 Sud.

Descrizione, motivazione delle scelte e finalità da perseguire:

A seguito dell'entrata in vigore della normativa che impone le gare per ambito, in forza dell'esperienza acquisita con la gara associata preambito svolta per delega di 34 Comuni e in considerazione della volontà del Comune di Cremona di proporre l'aggregazione degli ambiti Cremona Sud e Cremona Centro, la Provincia è stata delegata a svolgere sia il ruolo di stazione appaltante per la preparazione e l'espletamento della gara unica per gli 86 Comuni ricompresi nell'ambito aggregato, sia le funzioni tecniche locali preordinate alla redazione del bando di gara, nonché la funzione di controparte del futuro contratto di servizio con il gestore d'ambito. La "fase uno" dell'obiettivo ha subito un nuovo slittamento a seguito delle osservazioni pervenute dall'ARERA (6/10/2021) che richiedono ulteriori integrazioni e aggiornamento dei dati gestionali di alcuni comuni. Pertanto si auspica che la prima fase possa concludersi nel 2021 tramite il completamento del bando e nel successivo (2022) esperimento della gara "Ambito aggregato Cremona 2 Centro e Cremona 3 Sud" nonché nella conseguente sottoscrizione del contratto di servizio con il gestore d'ambito che verrà individuato. La "fase due" dell'obiettivo, che consiste nell'espletamento della funzione di controparte unica del contratto di servizio dovrebbe coprire tutto l'arco temporale di durata del contratto di servizio (che è pari a 12 anni), e comprende la consegna degli impianti dei singoli comuni man mano che scadono le relative concessioni in essere, nonché l'attività di vigilanza e controllo sull'esecuzione del contratto. Permangono tuttavia forti criticità sia nel reperimento dati da parte dei gestori sia nell'applicazione della complessa normativa, per cui si rileva a livello regionale e nazionale, un forte rallentamento nella pubblicazione e completamento dei bandi di gara. Si evidenzia che in Regione Lombardia sono presenti 36 Ambiti e che solo in tre casi (oltre a Cremona, Pavia e Como) l'ente Provincia è stato investito di tutte le attività e competenze sopra illustrate, con l'ulteriore specificità che la Provincia di Cremona è l'unica ad aver aggregato due ambiti svincolando, di conseguenza, il comune capoluogo dall'obbligo normativamente imposto di assumere tali funzioni per l'ambito Cremona-Sud. Con riferimento invece all'ambito Cremona-centro, in forza del Dm 226/2011 le funzioni avrebbero dovuto essere espletate dal Comune con il maggior numero di abitanti qualora non fosse intervenuta la disponibilità e la scelta della Provincia. Le attività necessarie per lo svolgimento delle deleghe ricevute presentano per la nostra realtà territoriale una particolare complessità in quanto nell'ambito aggregato sono presenti sia Comuni che, dopo l'entrata in vigore del c.d. decreto "Letta", hanno già espletato, tra l'altro con modalità e tempi diversi, gare pubbliche, sia singole che associate e Comuni che non vi hanno ancora provveduto. Poiché la normativa di settore che impone e regola le gare per ambito è particolarmente complessa, la Provincia ha mantenuto la funzione di stazione appaltante e di riferimento per il territorio di competenza, sebbene non sia più possibile valorizzare l'esperienza acquisita in materia con la gara preambito a causa del venir meno del personale di riferimento. Purtroppo si è dato seguito a tutti gli adempimenti del caso comprese le integrazioni documentali richieste da ARERA in relazione ai dati tecnici trasmessi per la formazione del bando di gara. Pertanto la gara dovrà essere nuovamente prorogata secondo le tempistiche tecniche legate alle fasi sopradescritte. Supporto tecnico esterno già individuato mediante apposito appalto di servizi, che è stato implementato in considerazione delle suddette circostanze, finanziato con le somme che gli attuali gestori devono anticipare alla stazione appaltante, andranno invece individuati i commissari di gara.



OBIETTIVO OPERATIVO DI PROGRAM
2022_OO-PRO_01_09-02

Centro di Responsabilità
**RISORSE UMANE SERVIZI
TRASVERSALI E PROGETTI
EUROPEI**

Responsabile
FARONI BARBARA

Servizi al territorio in ambito ICT statistico

DESCRIZIONE OBIETTIVO OPERATIVO

Obiettivo operativo n. 2 - Titolo: Servizi al territorio in ambito ICT statistico

Descrizione, motivazione delle scelte e finalità da perseguire:

Il portale RUP, oltre che strumento di supporto al sistema informatico della Provincia, svolge un ruolo di erogatore di servizi per i comuni e altre realtà del nostro territorio, servizi sia telematici che spazi informativi.

L'URP e l'Ufficio Statistica gestiscono le banche dati per l'inserimento dei dati nel portale e con la collaborazione del CED rispondono alle sollecitazioni per la creazione di nuove implementazioni che arrivano dagli stessi enti o dalla normativa.

L'Ufficio Statistica mette a disposizione la propria competenza professionale e i dati raccolti anche per specifici progetti locali come compendi statistici comunali, a supporto dell'attività degli uffici o degli amministratori locali.



2022_PRO_01_10

Risorse Umane



PROGRAMMA Risorse Umane



2022_PRO_01_10

Risorse Umane**DESCRIZIONE DEL PROGRAMMA**

Amministrazione e funzionamento delle attività a supporto delle politiche generali del personale dell'ente. Comprende le spese: per la programmazione dell'attività di formazione, qualificazione e aggiornamento del personale; per il reclutamento del personale; per la programmazione della dotazione organica, dell'organizzazione del personale e dell'analisi dei fabbisogni di personale; per la gestione della contrattazione collettiva decentrata integrativa e delle relazioni con le organizzazioni sindacali; per il coordinamento delle attività in materia di sicurezza sul lavoro. Non comprende le spese relative al personale direttamente imputabili agli specifici programmi di spesa delle diverse missioni.

OBIETTIVI COLLEGATI

Codice	Titolo	Responsabile
2022_OO-PRO_01_10-01	Reclutare, gestire e formare il personale	FARONI BARBARA
2022_OO-PRO_01_10-02	Sviluppo organizzativo e benessere sul luogo di lavoro	FARONI BARBARA
2022_OO-PRO_01_10-03	Assicurare il rispetto delle norme in materia di sicurezza sul lavoro	FARONI BARBARA

**Reclutare, gestire e formare il personale****DESCRIZIONE OBIETTIVO OPERATIVO**

Obiettivo operativo n. 1 - Titolo: Reclutare, gestire e formare il personale

Descrizione, motivazione delle scelte e finalità da perseguire:

La funzione si sviluppa attraverso le seguenti principali attività: predisporre il piano triennale del fabbisogno, reclutare il personale mediante adeguati concorsi e procedure selettive, erogare il salario fondamentale ed accessorio, accompagnare il dipendente nel suo percorso di crescita e di carriera, assicurare il servizio mensa, attuare il piano di sorveglianza sanitario ex D.lgs.81/08, attivare stage e tirocini nell'ambito del programma di alternanza scuola/lavoro, attivare le relazioni sindacali, assicurare ai settori il supporto necessario per la corretta applicazione degli istituti contrattuali, redigere e attuare il piano delle azioni positive, supportare i comuni del territorio.

A seguito del ripristino della potestà assunzionale delle Province a partire dal 2018, il piano del fabbisogno di personale è tornato ad avere posizione centrale, tenuto conto, altresì, delle cessazioni che si sono verificate e si verificheranno a seguito dei pensionamenti sia ordinari sia ai sensi del DL 4/2019, c.d. quota 100. Peraltro, poiché le spese complessive di personale superano il 20% delle entrate correnti, al nostro ente è consentito assumere entro il limite del 25% della spesa dei cessati e in tal modo non è assicurato un pieno turn over. Ne consegue che le assunzioni dovranno essere selettivamente orientate all'acquisizione di professionalità specifiche di livello elevato in coerenza con le politiche di governo e con gli obiettivi del ciclo della performance e, ovviamente, con le disponibilità di bilancio. In considerazione della possibilità, per il triennio 2019/2021, di anticipare l'utilizzo delle risorse dei cessati nell'anno stesso di produzione anziché nel successivo, per il 2022 si viene a prospettare una situazione di vuoto, almeno relativamente alle assunzioni a tempo indeterminato, con esclusione di quelle a tempo determinato anche in connessione alle possibili aperture legate all'attuazione del PNRR. Se, invece, come pare, muterà il sistema assunzionale, che sarà basato sulla sostenibilità finanziaria, come avvenuto per i comuni nel 2020, le prospettive potranno essere diverse con l'auspicio di una minore rigidità e una risposta migliore e più aderente alle reali esigenze dell'ente di arricchimento in termini di professionalità.

Tenuto conto dell'obiettivo finale di miglioramento della performance organizzativa, le leve su cui agire sono rappresentate principalmente dalle seguenti: supportare il contesto e migliorare le competenze.

In riferimento alla prima -supportare il contesto- grande attenzione sarà riservata ad assicurare una gestione celere, semplice ed efficace dell'attività ordinaria tenendo presente l'importanza di affiancare e supportare i settori di linea nell'assolvimento dei numerosi obblighi di legge, anche al fine di assicurare una opportuna omogeneità di azioni e condotte. A tal fine, dovranno essere intensificati gli incontri tra i dirigenti e tra dirigenti e le posizioni organizzative allo scopo di migliorare la comunicazione, di comprendere le esigenze e rafforzare il contatto con la realtà più operativa onde evitare il fenomeno noto come "torre d'avorio". Ulteriormente verrà consolidata un'azione di capillare informazione, a disposizione di tutti i dipendenti, circa le novità normative e di altra natura mediante l'utilizzo in via principale di intranet.

In riferimento alla seconda leva -migliorare le competenze-, grande impegno sarà rivolto alla elaborazione dei piani formativi, con particolare riferimento alle azioni attinenti a) ai comportamenti organizzativi, rivolgendo particolare attenzione ai responsabili di posizione organizzativa e alla relazione dinamica tra questi ultimi e le posizioni dirigenziali e b) alle competenze/conoscenze specialistiche.

Verranno assegnati incarichi professionali e/o di collaborazione autonoma a soggetti estranei all'amministrazione.

**Sviluppo organizzativo e benessere sul luogo di lavoro****DESCRIZIONE OBIETTIVO OPERATIVO**

Obiettivo operativo n. 2 - Titolo: Sviluppo organizzativo e benessere sul luogo di lavoro

Descrizione, motivazione delle scelte e finalità da perseguire:

Partendo dal presupposto che l'organizzazione è un insieme di persone e gruppi di persone, che perseguono uno scopo condiviso attraverso la divisione ed il coordinamento del lavoro integrato da processi decisionali basati sulle informazioni rilevate in maniera stabile nel tempo, ne derivano le seguenti affermazioni: l'organizzazione è un sistema aperto ed un fatto contingente, non esiste in assoluto la soluzione organizzativa migliore, ma è necessario di volta in volta ricercare il modello che meglio si adatti alle condizioni di contesto. Ne consegue che è normale, fisiologico e necessario verificare periodicamente la tenuta della organizzazione a fronte di cambiamenti intervenuti e/o previsti nel tessuto dell'ente e/o nell'ambiente e, conseguentemente, con una adeguata periodicità adattare l'organizzazione e il suo organigramma, che ha una funzione strumentale rispetto agli obiettivi da perseguire. In particolare, a fronte della progressiva riduzione delle posizioni dirigenziali a causa dei prossimi pensionamenti e della contestuale impossibilità, ad oggi, di prevedere e assicurare sostituzioni in numero pari alle cessazioni, sarà quanto mai necessario valutare con la massima attenzione quale potrà essere il nuovo assetto che dia risposte adeguate, in termini organizzativi, ai fini istituzionali e di sviluppo dell'ente.

Presupposto imprescindibile per azioni mirate sulla organizzazione è rappresentato da una adeguata e puntuale conoscenza delle caratteristiche e dei fattori rilevanti e utilizzabili nel campo del lavoro, cioè delle competenze dei propri dipendenti, a partire dalle cd soft skills, di cui, con un progetto ad hoc in chiusura nel 2021, si è cercato di far comprendere l'importanza in termini di contributo lavorativo.

Contestualmente alla chiusura del percorso, si andranno ad individuare le azioni/iniziative utili /necessarie, principalmente di natura formativa, per il miglioramento della organizzazione e del funzionamento dell'ente, essendo fondamentale ricordare come il processo di tali iniziative e della verifica dei risultati debba essere ciclico e proseguire senza soluzione di continuità.

L'organizzazione del lavoro ha bisogno di continue rivisitazioni e rinnovamenti per alimentarne la vitalità. A tal fine uno strumento importante, basato sulla responsabilizzazione del dipendente e sull'incremento della capacità di lavorare in autonomia, è il "lavoro agile", che si aggiunge alle modalità tradizionali di esecuzione del rapporto di lavoro subordinato, allo scopo di incrementare la qualità e agevolare la conciliazione dei tempi di vita e di lavoro. A tal fine è innegabile, pur sottolineata la ontologica differenza tra il lavoro agile e il lavoro a distanza dovuto all'emergenza sanitaria, come il valore dell'esperienza in emergenza sia stato importante soprattutto in quanto ha fatto capire che il lavoro in ufficio non è l'unica e la sola modalità possibile; ha, altresì, favorito un processo di apprendimento velocissimo, ha abbattuto in pochi mesi barriere altrimenti non superabili in un breve/medio periodo ed ha costituito un fondamentale elemento di accelerazione dei processi di trasformazione tecnologica e organizzativa da tempo auspicati.

Continueranno nella forma più adeguata i percorsi di miglioramento del clima interno anche allo scopo di creare modelli di intervento organizzativo esportabili in altri settori.

Secondo la modalità operativa ormai saldamente adottata dall'ente di misurare con cadenza periodica lo stato di benessere nell'ente è prevista per il 2022 la somministrazione del questionario sullo stress lavoro correlato e sul benessere organizzativo dopo la somministrazione avvenuta nel 2019.

Proseguiranno le iniziative ispirate al progetto Workplace Health Promotion (WHP).

Tre gli ambiti in cui si intende operare, le cui finalità si possono riassumere come segue:

A) perseguire/intensificare l'informazione su argomenti diversi (corretti stili di vita, alimentazione, attività fisica, prevenzione malattie croniche, stress quotidiano) con l'organizzazione di giornate di studio, seminari, mostre, incontri anche aperti al pubblico con la partecipazione di relatori specializzati.

B) acquisire utili informazioni dai dipendenti, in relazione ai temi sopra richiamati, tramite questionari ed indagini conoscitive utilizzando modelli già riconosciuti a livello



OBIETTIVO OPERATIVO DI PROGRAM

2022_OO-PRO_01_10-02

Centro di Responsabilità

**RISORSE UMANE SERVIZI
TRASVERSALI E PROGETTI
EUROPEI**

Responsabile

FARONI BARBARA

Sviluppo organizzativo e benessere sul luogo di lavoro

nazionale, quali quelli dell'INAIL o dell' AIRC oppure studiati e personalizzati sulla base della realtà del nostro ente anche con l'eventuale ausilio di professionisti.
C) offrire ai dipendenti screening gratuiti di prevenzione a corredo di quelli già previsti dal SSN così come altre prestazioni sanitarie a prezzi convenzionati; promuovere corsi extralavorativi di genere diverso, che valorizzino la crescita personale del dipendente ed il mantenimento di un corretto stile di vita, quali, a titolo esemplificativo, corsi di pilates, ginnastica posturale, mindfulness, comunicazione non verbale, autostima.
Sempre nell'ambito del benessere organizzativo l'ente si propone l'impegno di implementare il numero delle convenzioni con operatori economici per servizi e prodotti di elevato interesse per i dipendenti.
Verranno assegnati incarichi professionali e/o di collaborazione autonoma a soggetti estranei all'amministrazione.



OBIETTIVO OPERATIVO DI PROGRAM
2022_OO-PRO_01_10-03

Centro di Responsabilità
**RISORSE UMANE SERVIZI
TRASVERSALI E PROGETTI
EUROPEI**

Responsabile
FARONI BARBARA

Assicurare il rispetto delle norme in materia di sicurezza sul lavoro

DESCRIZIONE OBIETTIVO OPERATIVO

Obiettivo operativo n. 3 - Titolo: Assicurare il rispetto delle norme in materia di sicurezza sul lavoro

Descrizione, motivazione delle scelte e finalità da perseguire:

Le attività ordinarie con cadenza annuale consistono principalmente nelle seguenti: fornitura di nuove attrezzature per i settori che prevedono l'utilizzo di macchinari, cartellonistica di sicurezza per gli immobili provinciali ed idonei dispositivi di protezione individuale (DPI) per i lavoratori esposti a rischi specifici. Con la cadenza normativamente prevista verranno effettuate, a cura del settore Patrimonio ed edilizia scolastica, indagini strumentali per la verifica periodica della presenza di rischi fisici, chimici e biologici nonché le verifiche periodiche degli impianti elettrici e di messa a terra, delle lampade e porte di sicurezza con l'eventuale ripristino delle anomalie riscontrate in fase di controllo. Nel rispetto delle norme vigenti saranno, inoltre, realizzati corsi di formazione ed addestramento obbligatori in materia di salute e sicurezza sul lavoro. L'attività è rivolta principalmente al mantenimento nel tempo del grado di efficienza richiesto dalla normativa dei presidi di sicurezza e prevenzione presenti negli immobili provinciali, al monitoraggio della presenza di fattori di rischio fisico, chimico e biologico quali radon, amianto, onde elettromagnetiche, alla promozione della conoscenza e della cultura della sicurezza e salute nei luoghi di lavoro per i dipendenti provinciali. Sono previsti aggiornamenti periodici dei documenti di valutazione dei rischi e delle procedure di sicurezza con particolare riferimento alle nuove direttive in tema di procedure di emergenza ed evacuazione, analisi del rischio sismico. L'attenzione alla materia è molto elevata, oltre che per il doveroso rispetto delle norme di legge, anche allo scopo di sviluppare e consolidare una cultura forte in ordine alla necessità di lavorare in sicurezza, sottolineato, altresì, come si operi con l'obiettivo di estendere il concetto di sicurezza al concetto di salute e, in modo ancora più ampio, al concetto di benessere.

Alla luce ed a causa della emergenza sanitaria da COVID 19, che ha drammaticamente connotato il 2020 ed il 2021, gli adempimenti e le azioni di prevenzione previste al fine di assicurare un ambiente di lavoro sicuro nel rispetto dei protocolli vigenti riguardano principalmente la redazione di procedure di sicurezza volte al contenimento del contagio, la fornitura di DPI ed igienizzanti per ambienti e automezzi, la verifica periodica dell'attuazione delle misure di prevenzione. Nel 2022 è previsto inoltre il rinnovo dell'incarico del medico competente con l'eventuale revisione ed aggiornamento del piano sanitario.



2022_PRO_01_11

Altri servizi generali



PROGRAMMA

Altri servizi generali



2022_PRO_01_11

Altri servizi generali**DESCRIZIONE DEL PROGRAMMA**

Amministrazione e funzionamento delle attività e dei servizi aventi carattere generale di coordinamento amministrativo, di gestione e di controllo per l'ente non riconducibili agli altri programmi di spesa della missione 01 e non attribuibili ad altre specifiche missioni di spesa. Comprende le spese per l'Avvocatura, per le attività di patrocinio e di consulenza legale a favore dell'ente. Comprende le spese per lo sportello polifunzionale al cittadino.

OBIETTIVI COLLEGATI

Codice	Titolo	Responsabile
2022_OO-PRO_01_11-01	Garanzia della legittimità e della regolarità dell'azione della Provincia davanti agli organi giurisdizionali	FONTANA CARMELO SALVATORE
2022_OO-PRO_01_11-02	Supporto di tipo consulenziale in ambito giuridico-amministrativo ai settori dell'ente	FONTANA CARMELO SALVATORE
2022_OO-PRO_01_11-03	Attività dell'URP	FARONI BARBARA
2022_OO-PRO_01_11-04	Assicurare all'ente un supporto qualificato nella gestione delle gare di appalto di lavori.	BIROLI GIULIO
2022_OO-PRO_01_11-05	Attività per applicazione del GDPR 2016/679	BONVINI ANTONELLO
2022_OO-PRO_01_11-06	Ciclo della performance, supporto all'attività del Nucleo Indipendente di Valutazione, controllo strategico e di gestione	FONTANA CARMELO SALVATORE

***Garanzia della legittimità e della regolarità dell'azione della Provincia davanti agli organi giurisdizionali*****DESCRIZIONE OBIETTIVO OPERATIVO**

Obiettivo operativo n. 1 - Titolo: Garanzia della legittimità e della regolarità dell'azione della Provincia davanti agli organi giurisdizionali

Descrizione, motivazione delle scelte e finalità da perseguire:

Per mezzo della presente attività, obbligatoria per legge, l'Ente fa valere i propri diritti e tutela le proprie posizioni davanti agli organi giurisdizionali, esercitando il diritto costituzionalmente garantito alla difesa. A livello quantitativo, l'ambito di contenzioso prevalente è quello riconducibile alla giurisdizione amministrativa. L'Ente è tenuto a tutelare i propri legittimi interessi a favore della comunità che rappresenta. Tale tutela si esplicita nella maggior parte dei casi nell'approntare un'adeguata difesa giudiziale contro ricorsi di soggetti terzi. In minor misura, essa si estrinseca nell'assumere il ruolo di parte attrice nel processo, mediante proposizione di ricorso in sede giurisdizionale. L'attività descritta si svolge in raccordo con i settori dell'Ente competenti rispetto alla materia oggetto del contenzioso in corso. Vi è anche comunicazione aperta con l'ufficio assicurazioni, al fine di verificare, di volta in volta, la necessità di coperture assicurative. Data l'assenza di avvocatura interna, nel caso di ricorsi promossi dall'Ente o di ricorsi di terzi ad Esso notificati, per i quali sia deliberata la costituzione in giudizio, saranno conferiti incarichi a legali esterni, per la difesa delle ragioni dell'Ente.

Il Servizio garantisce inoltre supporto, su richiesta, agli uffici della Polizia provinciale, per la stesura di memorie difensive nel caso di ricorsi promossi da terzi, in opposizione ad ordinanze-ingiunzioni in materia ambientale.

Nel corso del 2019, tale attività di supporto si è estesa, in vista di un riordino dei procedimenti connessi al sistema sanzionatorio provinciale, alla stesura di memorie difensive da depositare presso la Prefettura o presso la Cancelleria del Giudice di Pace, nel caso di opposizione a verbali di accertamento o contestazione, redatti da agenti di Polizia provinciale, per violazioni di disposizioni del Codice della Strada, concernenti la circolazione veicolare.

***Supporto di tipo consulenziale in ambito giuridico-amministrativo ai settori dell'ente*****DESCRIZIONE OBIETTIVO OPERATIVO**

Obiettivo operativo n. 2 - Titolo: Supporto di tipo consulenziale in ambito giuridico-amministrativo ai settori dell'ente

Descrizione, motivazione delle scelte e finalità da perseguire:

L'obiettivo è quello di svolgere un'attività di consulenza giuridica, a favore degli uffici dell'Ente che avanzino richiesta in tal senso. L'attività è quindi svolta a supporto dell'azione amministrativa degli uffici dell'Ente, ove necessario, a garanzia della legittimità degli atti e con la finalità di prevenire l'eventuale contenzioso con soggetti terzi. Le materie di studio risultano diversificate, in linea con la varietà delle funzioni svolte dalla Provincia. L'attività si esplica sia mediante redazione di atti scritti sia attraverso contatto diretto con gli uffici interessati, per via telematica, telefonica o anche nel corso di riunioni interne. Viene inoltre garantita al Segretario Generale la collaborazione, in ottemperanza a quanto previsto dall'art. 5 del vigente regolamento dei controlli interni, in materia di controllo successivo della regolarità amministrativa degli atti adottati dall'Ente. E' una tipologia di controllo svolto sotto la direzione del Segretario Generale. Tale controllo è improntato a principi di indipendenza, imparzialità, trasparenza e tempestività. Il controllo successivo si configura come momento di sintesi e di raccordo, in cui si valorizza la funzione di assistenza. Le criticità emerse sono valutate essenzialmente con scopi collaborativi a favore dei settori dell'Amministrazione.



OBIETTIVO OPERATIVO DI PROGRAM
2022_OO-PRO_01_11-03

Centro di Responsabilità
**RISORSE UMANE SERVIZI
TRASVERSALI E PROGETTI
EUROPEI**

Responsabile
FARONI BARBARA

Attività dell'URP

DESCRIZIONE OBIETTIVO OPERATIVO

Obiettivo operativo n. 3 - Titolo: Attività dell'URP

Descrizione, motivazione delle scelte e finalità da perseguire:

La finalità principe dell'URP consiste nel favorire l'utenza nell'esercizio dei propri diritti di conoscere, partecipare e fruire dei servizi offerti dalla Provincia mediante un'appropriata informazione sulle strutture e sui compiti dell'ente. Lo sportello è aperto al pubblico in giorni ed orari via via definiti in modo adeguato alle esigenze esterne e secondo le reali possibilità organizzative del servizio.

Il raggiungimento di detta finalità a) implica lo svolgimento di attività immateriali per una preparazione di fondo su tutte le attività che il nostro ente svolge a favore degli utenti attraverso la consultazione del nostro sito, dei siti di altre PA e di altri siti internet nonché in via generale di altre fonti utili al reperimento dei dati e b) richiede una robusta rete interna tramite la individuazione dei referenti di settore affinché il servizio possa essere reso al meglio.

Garantisce, inoltre, l'esercizio dei diritti di informazione e di accesso, accesso ambientale, documentale, civico e generalizzato, collaborando con gli uffici per la corretta gestione della procedura.

Semestralmente elabora e pubblica sul sito internet nella sezione Trasparenza - Altri contenuti il registro degli accessi documentale, civico e civico generalizzato.

Per migliorare i servizi offerti a) attua processi di verifica della qualità dei servizi e gradimento degli stessi da parte degli utenti coinvolgendo i colleghi con l'attivazione di modalità di ascolto, così come previsto dall'art.8 della Legge 150/2000 e b) persegue la

implementazione della Carta dei Servizi con la redazione di schede da parte dei servizi provinciali individuati e c) attiva la procedura di gestione dei reclami, che consente di rilevare eventuali scostamenti dagli standard qualitativi dichiarati.

L'URP, al fine di promuovere la diffusione dell'uso della telematica, cura gli spazi di comunicazione interna ed esterna come il sito dell'ente e la Intranet in collaborazione con il CED, offrendo anche il supporto comunicativo e informatico ai colleghi per la pubblicazione su tali siti.



OBIETTIVO OPERATIVO DI PROGRAM
2022_OO-PRO_01_11-04

Centro di Responsabilità
**INFRASTRUTTURE STRADALI
PATRIMONIO ED EDILIZIA
SCOLASTICA**

Responsabile
BIROLI GIULIO

Assicurare all'ente un supporto qualificato nella gestione delle gare di appalto di lavori.

DESCRIZIONE OBIETTIVO OPERATIVO

Obiettivo operativo n. 4 - Titolo: Assicurare all'ente un supporto qualificato nella gestione delle gare di appalto di lavori.

Descrizione, motivazione delle scelte e finalità da perseguire:

La finalità in oggetto è assicurata da una struttura organizzativa che nella sua composizione non ha registrato particolari modifiche successivamente alla fase di istituzione avvenuta nel marzo 2017. Tale condizione ha determinato una obbligata rivisitazione degli intendimenti e programmi iniziali, che prevedevano uno sviluppo in progress della unità organizzativa con conseguente e correlato incremento delle attribuzioni. L'assegnazione della posizione organizzativa avrebbe dovuto, infatti, rappresentare il primo tassello di un ufficio in prospettiva adeguatamente strutturato per affrontare e gestire gli appalti dell'ente e, in seconda fase, anche per proporsi come stazione appaltante dei comuni (C.U.C.). Mancando lo sviluppo previsto ed a fronte di un sostanziale mantenimento dell'assetto iniziale, l'attività principale continuerà ad essere quella di studio e approfondimento della normativa, alla luce degli orientamenti giurisprudenziali e di ANAC, producendo linee guida e indicazioni al fine di omogeneizzare i comportamenti procedurali dell'ente e supportando i singoli uffici che indicano gare di appalto.

In ogni caso, alla luce del grado elevato di formazione raggiunto, sicuramente si affiancherà alla attività ormai consolidata di studio e approfondimento anche un'attività più direttamente operativa mediante la individuazione con i settori provinciali, che per le proprie competenze svolgono con continuità gare per affidamento di lavori, alcune procedure che potranno essere seguite con impegno prevalente del servizio in parola. In via esemplificativa, il servizio, sulla base delle conoscenze acquisite, potrà rendersi disponibile per la predisposizione dei bandi di gara (2/3) per appalti di lavori oltre il milione e fino alla soglia comunitaria e delle lettere-invito (2/3) di maggiore complessità per l'affidamento di lavori di importi superiori ai 300.000,00 euro di maggiore complessità (qualificazione con più categorie).



OBIETTIVO OPERATIVO DI PROGRAM
2022_OO-PRO_01_11-05

Centro di Responsabilità
**SETTORE SERVIZI INTERNI,
TURISMO CULTURA**

Responsabile
BONVINI ANTONELLO

Attività per applicazione del GDPR 2016/679

DESCRIZIONE OBIETTIVO OPERATIVO

Obiettivo operativo n. 5 - Titolo: Attività per applicazione del GDPR 2016/679

Descrizione, motivazione delle scelte e finalità da perseguire:

Il CED supporta l'ente per il consolidamento e lo sviluppo delle azioni legate all'applicazione del GDPR 2016/679, in particolare viene fornito supporto all'individuazione di un DPO (Data Protection Officer), figura introdotta dal GDPR, che ha la funzione di affiancare il titolare, gli addetti e i responsabili del trattamento dei dati personali nel rispetto delle indicazioni del Regolamento europeo

***Ciclo della performance, supporto all'attività del Nucleo Indipendente di Valutazione, controllo strategico e di gestione*****DESCRIZIONE OBIETTIVO OPERATIVO**

Obiettivo operativo n. 6 -Titolo: Ciclo della performance, supporto all'attività del Nucleo Indipendente di Valutazione, controllo strategico e di gestione

Descrizione, motivazione delle scelte e finalità da perseguire:

L'obiettivo nasce dall'attuazione delle prescrizioni del D.Lgs.vo 150/09, dal TUEL per quanto riguarda il sistema dei controlli interni nonché dalla discendente regolamentazione interna.

Si pone di supportare l'Ente nella gestione del Ciclo della Performance, per orientare i comportamenti al miglioramento della qualità dei servizi offerti, nonché alla crescita delle competenze professionali, in un quadro di pari opportunità, di diritti e doveri e trasparenza dei risultati. L'Ente è tenuto a misurare la performance con riferimento all'amministrazione nel suo complesso, alle unità organizzative o aree di responsabilità in cui si articola e ai singoli dipendenti".

I principi cardini del ciclo della performance sono i seguenti:

- il fine ultimo è l'interesse generale, il valore pubblico
- l'efficienza è la condizione per raggiungere il fine
- i sistemi incentivanti sono metodi per migliorare l'efficacia e l'efficienza
- la premialità (monetaria) è uno dei possibili strumenti utilizzabili per i sistemi incentivanti.

L'attività consiste prioritariamente:

- nel supporto al NIV nello svolgimento delle funzioni ad esso assegnate;
- nel rafforzamento del coinvolgimento degli utenti finali dei servizi (anche cittadini) alla valutazione delle performance del personale, come previsto dal D.Lgs.vo 150/09, anche attraverso lo strumento delle indagini di soddisfazione;
- nella misurazione della performance organizzativa di Ente attraverso gli strumenti a ciò preposti;
- nell'approvazione e gestione degli strumenti legati alla performance (in primis il Sistema di misurazione e valutazione delle prestazioni del personale e il piano degli obiettivi): ai sensi del D.Lgs.vo 150/09, peraltro, annualmente va valutata la necessità di procedere ad eventuali aggiornamenti del SMVP, sulla base delle indicazioni espresse dal NIV nel parere vincolante rilasciato ai sensi della nuove disposizioni;
- nel controllo strategico (intendendo per "controllo" la "guida" mirata al raggiungimento degli obiettivi che ci si è posti) e nel controllo di gestione.

CONTROLLO DI GESTIONE

I fatti di gestione, le decisioni, le informazioni costituiscono infatti un insieme dinamico la cui validità e la cui efficacia devono essere valutati in funzione dei risultati prodotti in termini di capacità di soddisfare efficientemente i bisogni pubblici. Il controllo di gestione consiste nel verificare l'efficacia, efficienza ed economicità dell'azione amministrativa, al fine di ottimizzare, anche mediante tempestivi interventi di correzione, il rapporto tra costi e risultati. Affinchè il controllo di gestione sia efficace, occorre che le seguenti condizioni siano soddisfatte:

- identificazione degli obiettivi, espressi in forma di risultati attesi e connessi alle risorse umane, finanziarie e materiali necessarie al loro conseguimento;
- disponibilità di un sistema di tecniche di misurazione contabile ed extra-contabile, idoneo a fornire le informazioni utili sui fatti di gestione (è necessario che siano definiti i centri di costo attribuiti ai vari centri di responsabilità e i criteri di riparto dei costi);
- periodicità e tempestività dei report di analisi che devono individuare gli scostamenti fra valori attesi e risultati conseguiti, le cause di scostamento e tutti quegli elementi necessari per porre in essere le opportune azioni di riallineamento o, in determinate situazioni, la riformulazione degli obiettivi programmatici;
- attenzione e precisione nell'imputazione delle spese ai centri di costi effettuata da unità decentrate presso i vari Settori dell'Ente, al fine di disporre, centralmente, di dati precisi e coerenti con la natura della voce di spesa;

***Ciclo della performance, supporto all'attività del Nucleo Indipendente di Valutazione, controllo strategico e di gestione***

- analisi della qualità dei servizi.

Il CONTROLLO STRATEGICO consiste invece nella verifica dell'adeguatezza delle scelte compiute in sede di attuazione dei piani, programmi ed altri strumenti di determinazione dell'indirizzo politico, in termini di congruenza tra risultati conseguiti e obiettivi predefiniti.

Da qualche anno si è avviata una fase di revisione con l'intento di articolare i sistemi di controllo sulla base dell'albero della performance che è stato costruito mettendo in correlazione, fra loro, i vari livelli e documenti programmatici, affinché ogni azione dell'Ente sia riconducibile alle linee strategiche dell'amministrazione. Si continuerà nell'implementazione affinché diventi sempre sempre più efficace la misurazione dell'attuazione dei programmi, anche attraverso l'identificazione o la revisione di appositi indicatori di outcome, in aggiunta a quelli attualmente individuati dal report sul controllo strategico, che si basano sulle rilevazioni statistiche del BES (Benessere equo e sostenibile nella provincia di Cremona).

MONITORAGGIO INDICATORI DELLO STATO DI SALUTE DELL'AMMINISTRAZIONE PREVISTI DAL S.M.V.P.

Continua la collaborazione con il Settore Risorse economiche e finanziarie nel monitoraggio di alcuni indicatori previsti dal Sistema di misurazione e valutazione delle prestazioni del personale dell'Ente, finalizzati alla valutazione della performance organizzativa, che è afferente a tutti i soggetti che compongono l'amministrazione e consiste nell'insieme dei risultati che attengono all'attuazione di politiche e programmi e al conseguimento di obiettivi collegati ai bisogni e alle aspettative della collettività, al miglioramento qualitativo dell'organizzazione, allo sviluppo delle relazioni con gli utenti e i destinatari dei servizi, all'efficienza nell'impiego delle risorse, alla qualità delle prestazioni e dei servizi, al raggiungimento di obiettivi di promozione delle pari opportunità. Una finalità del sistema premiante è infatti quella di orientare i lavoratori verso obiettivi dell'ente, di aumentare il loro senso di appartenenza e di condivisione dei valori dell'amministrazione, di coinvolgerli nei risultati e di valorizzare il merito individuale secondo criteri di selettività e logiche meritocratiche.

Gli indicatori introdotti riguardano, prevalentemente, l'efficace utilizzo di alcuni tipici istituti dell'armonizzazione contabile (come il FPV), la capacità programmatoria e di rispetto dei crono-programmi di avanzamento e di spesa delle opere pubbliche ecc.

A partire dall'anno 2022 la performance organizzativa dovrà essere valutata in funzione anche degli impatti del lavoro agile (secondo gli indirizzi delle "Linee guida sul piano organizzativo del lavoro agile (POLA) e indicatori di performance"), pertanto, previa idonea variazione del piano degli indicatori del Pds e dello SSA, si procederà secondo i seguenti obiettivi:

- **MONITORAGGIO DELLA PERFORMANCE ORGANIZZATIVA MEDIANTE l'introduzione nel Piano degli indicatori dello STATO DI SALUTE DELL'AMMINISTRAZIONE. DI NUOVI INDICATORI CONNESSI ALLO SW**

- **Valutazione DELLA PERFORMANCE INDIVIDUALE ATTRAVERSO LE SCHEDE DI VALUTAZIONE con aggiornamento del DIZIONARIO DEI COMPORTAMENTI e possibilità di utilizzo di schede di monitoraggio periodico di analisi delle prestazioni svolte in sw.**

Nel medio - lungo periodo gli impatti dello sw saranno altresì osservati attraverso indicatori (Piano degli standard) che monitorano i trend dell'attività ripetitiva (ad esempio i tempi procedurali), indagini di benessere interno, somministrazione di questionari di gradimento e osservazione di indicatori di impatto territoriale

L'Ente si avvale di un organismo di valutazione (NIV) ai sensi dell'articolo 7 del D.Lgs.vo 150/09, attualmente monocratico, individuato dal Presidente, il cui incarico è regolato dall'apposito regolamento allegato al Regolamento degli uffici e dei servizi. Il presente programma comprende quindi il costo di tale incarico.



2022_MIS_03

03 -ORDINE PUBBLICO E SICUREZZA



MISSIONE
03 -ORDINE PUBBLICO E SICUREZZA



2022_MIS_03

03 -ORDINE PUBBLICO E SICUREZZA**DESCRIZIONE DELLA MISSIONE**

Amministrazione e funzionamento delle attività collegate all'ordine pubblico e alla sicurezza a livello locale, alla polizia locale, commerciale e amministrativa. Sono incluse le attività di supporto alla programmazione, al coordinamento e al monitoraggio delle relative politiche. Sono comprese anche le attività in forma di collaborazione con altre forze di polizia presenti sul territorio. Interventi che rientrano nell'ambito della politica regionale unitaria in materia di ordine pubblico e sicurezza.

PROGRAMMI DELLA MISSIONE

Codice	Titolo
2022_PRO_03_01	Polizia locale e amministrativa

PREMESSA AI PROGRAMMI

La missione risponde alla necessità di assicurare il funzionamento dei servizi di polizia locale per garantire la sicurezza dei cittadini, anche in collaborazione con altre forze dell'ordine presenti sul territorio.

Le attività della missione si declinano nel contrasto alle nuove forme di criminalità, che si esprimono anche, e sovente, attraverso violazioni gravi al Codice della Strada per le quali la polizia locale deve restare aggiornata anche ai nuovi strumenti che la tecnologia propone.

Rientrano quindi nei servizi della Polizia Locale della Provincia di Cremona declinati da questa missione anche le attività di accertamento di violazioni al Codice della Strada, tra le quali quelle che comportano sanzioni accessorie (fermo amministrativo di autoveicoli e ciclomotori o misura cautelare del sequestro, propedeutico al definitivo provvedimento di confisca, adottato dal Prefetto).

Le attività di polizia stradale comprendono anche la parte materiale ed istruttoria per la gestione dei procedimenti e del relativo contenzioso.



2022_PRO_03_01

Polizia locale e amministrativa



PROGRAMMA

Polizia locale e amministrativa



2022_PRO_03_01

Polizia locale e amministrativa**DESCRIZIONE DEL PROGRAMMA**

Amministrazione e funzionamento delle attività e dei servizi aventi carattere generale di coordinamento amministrativo, di gestione e di controllo per l'ente non riconducibili agli altri programmi di spesa della missione 01 e non attribuibili ad altre specifiche missioni di spesa. Comprende le spese per l'Avvocatura, per le attività di patrocinio e di consulenza legale a favore dell'ente. Comprende le spese per lo sportello polifunzionale al cittadino.

Amministrazione e funzionamento delle attività di accertamento di violazioni al codice della strada cui corrispondano comportamenti illeciti di rilievo, che comportano sanzioni amministrative pecuniarie e sanzioni accessorie quali il fermo amministrativo (temporaneo) di autoveicoli e ciclomotori o la misura cautelare del sequestro, propedeutico al definitivo provvedimento di confisca, adottato dal Prefetto. Comprende le spese per l'attività materiale ed istruttoria per la gestione del procedimento di individuazione, verifica, prelievo conferimento, radiazione e smaltimento dei veicoli in stato di abbandono. Non comprende le spese per il funzionamento della polizia provinciale.

OBIETTIVI COLLEGATI

Codice	Titolo	Responsabile
2022_OO-PRO_03_01-01	Servizi di polizia stradale	FONTANA CARMELO SALVATORE

**Servizi di polizia stradale****DESCRIZIONE OBIETTIVO OPERATIVO**

Obiettivo operativo n. 1 - Titolo: Servizi di polizia stradale

Descrizione, motivazione delle scelte e finalità da perseguire:

L'obiettivo contempla attività e competenze della Polizia Locale della Provincia di Cremona in materia di circolazione stradale: il Codice della Strada tra i soggetti qualificati ai compiti di polizia stradale annovera anche i Corpi di Polizia Locale della Provincia, relativamente ai territori di competenza. L'attività di polizia stradale si articola nel controllo al rispetto delle norme sulla circolazione stradale, mediante servizi itineranti finalizzati alla prevenzione e al contrasto di comportamenti scorretti alla guida nonché nell'allestimento di postazioni fisse e mobili di rilevamento del superamento dei limiti di velocità imposti.

Le attività sopra descritte sono svolte all'occorrenza anche in collaborazione con altri corpi di Polizia Locale del territorio o in ausilio alle Forze dell'Ordine nei servizi congiunti di Pubblica Sicurezza; altresì, la Polizia Locale collabora fattivamente alle campagne di prevenzione ed educazione stradale periodicamente avviate da soggetti istituzionali.

L'ordinaria attività di polizia stradale è svolta sulla rete viaria di competenza alla Provincia, in particolare lungo i tratti stradali riconosciuti a maggior rischio d'incidente e quelli soggetti a "lavori di manutenzione straordinaria", come sulla SP33 nel comune di San Daniele Po ove, dal 2019, è attivo un cantiere stradale per il consolidamento del ponte Verdi sul fiume Po.

L'attività di controllo che la Polizia Locale svolge quotidianamente sulle strade provinciali, per la regolazione della circolazione e i controlli su veicoli e conducenti, mira alla riduzione dei sinistri stradali, alla prevenzione e al rilevamento di comportamenti scorretti alla guida che come tali vengono sanzionati ai sensi Codice della Strada, avvalendosi anche dell'utilizzo di strumentazione mobile quali Velomatic - Enves - Telelaser per il rilievo del superamento del limite di velocità, del Falco193 che rileva il transito di veicoli con revisione scaduta ovvero privi di copertura assicurativa ed etilometro per la misurazione del tasso alcolemico di conducenti alla guida di veicoli. La Polizia Locale, attraverso il proprio Nucleo Faunistico, concorre alla sicurezza della circolazione stradale anche nell'attuazione al Piano di controllo della specie cinghiale la cui indole erratica notturna è causa di numerosi sinistri.

La Polizia Locale gestisce la procedura sanzionatoria e i relativi ricorsi ai verbali di accertamento di violazioni al C.d.S. rilevate con contestazione immediata e in remoto dalle postazioni fisse ubicate sulle SSPP ex SS 415 , SP ex SS 235 e SP33, nonché nel nuovo posizionamento della SP ex SS 472.

Il personale amministrativo, coordinato da Ufficiale di P.L., evade tutte le procedure amministrative conseguenti alla contestazione delle violazioni, dalla validazione dei rilievi fino alla definizione dei procedimenti con la loro eventuale iscrizione a ruolo nei casi di mancata o parziale oblazione. Inoltre, il Servizio opera in collaborazione con il CED per l'efficientamento dell'attività amministrativa inerente la gestione e la notificazione dei verbali d'accertamento violazioni al C.d.S. anche mediante l'utilizzo della PEC (banca dati ini-pec), per semplificare, a favore dell'utente, le modalità di pagamento delle sanzioni, nonché per migliorare la pagina web sul sito della Provincia per agevolare il consulto dei fotogrammi relativi ai rilievi di superamento dei limiti di velocità e lo stato di avanzamento dei procedimenti in corso e già notificati.

Il Servizio Polizia Locale è diretto dal Comandante che si avvale del Vice Comandante, di un Ufficiale, di un Sottufficiale e di 8 agenti, oltre che del personale amministrativo. Tutti gli appartenenti al Corpo sono adeguatamente formati sulle diverse materie e intervengono in tutti gli ambiti di competenza del Corpo. La Centrale Operativa fa riferimento al Comandante. L'assetto organizzativo interno prevede che gli Ufficiali coordinino i servizi dei due ambiti operativi secondo gli orari programmati dal Comandante.

Il servizio è normalmente garantito sui i due turni diurni, 07/13 o 13/19, più un servizio di reperibilità notturna di due operatori nella fascia oraria 19/07, per le richieste di intervento da parte delle Istituzioni o di altri Corpi di Polizia.

All'occorrenza vengono pianificati e effettuati servizi anche in orario serale/notturno.



OBIETTIVO OPERATIVO DI PROGRAM
2022_OO-PRO_03_01-01

Centro di Responsabilità
POLIZIA PROVINCIALE

Responsabile
FONTANA CARMELO SALVATORE

Servizi di polizia stradale

Il Corpo di Polizia Locale concorre inoltre a fornire adeguato ausilio alle Polizie Locali ed alle FF.OO. in occasione di manifestazioni, eventi o interventi particolari da cui possa scaturire l'esigenza di modificare la viabilità stradale e presidiare alcune reti viarie coinvolte.

Al fine di gestire il capitale umano in modo coordinato con la necessità di uno sviluppo organizzativo, si è proceduto a destinare l'operatore di Centrale Operativa del turno 13/19 all'attività esterna, integrando il controllo territoriale sia sotto l'aspetto stradale, sia in ambito ittico-venatorio ed ambientale. L'utente esterno sarà comunque soddisfatto grazie alla possibilità di risposta al telefono di C.O. mediante trasferimento di chiamata su cellulare di servizio.

Il personale in servizio esterno sarà inoltre dotato di strumentazione informatica utile alla consultazione di documenti, normativa, cartografie, ecc. nonché alla redazione di atti relativi all'intervento svolto, in modo autonomo rispetto alla Centrale Operativa o agli uffici amministrativi del Comando. Nello specifico sarà dotato di PC portatili e di tablet con relativa connessione alla rete internet.

La struttura amministrativa del Comando sta procedendo ad una rivisitazione sulle modalità di protocollazione dei documenti interni o destinati all'esterno, mediante un'archiviazione informatica dell'atto tramite l'inserimento nella sezione documentale del software del protocollo. In tal modo si potrà dar luogo ad una maggiore digitalizzazione dell'attività ed una parallela intensificazione della trasparenza amministrativa.

E' inoltre in corso la risistemazione della documentazione cartacea pregressa, mediante una catalogazione degli atti da mantenere in archivio e l'eliminazione della documentazione inerente procedimenti amministrativi ormai conclusi e datati ante anno 2015.



2022_MIS_04

04 - ISTRUZIONE E DIRITTO ALLO STUDIO



MISSIONE
04 - ISTRUZIONE E DIRITTO ALLO STUDIO



2022_MIS_04

04 - ISTRUZIONE E DIRITTO ALLO STUDIO**DESCRIZIONE DELLA MISSIONE**

Amministrazione, funzionamento ed erogazione di istruzione di qualunque ordine e grado per l'obbligo formativo e dei servizi connessi (quali assistenza scolastica, trasporto e refezione), ivi inclusi gli interventi per l'edilizia scolastica e l'edilizia residenziale per il diritto allo studio. Sono incluse le attività di supporto alla programmazione, al coordinamento e al monitoraggio delle politiche per l'istruzione. Interventi che rientrano nell'ambito della politica regionale unitaria in materia di istruzione e diritto allo studio.

PROGRAMMI DELLA MISSIONE

Codice	Titolo
2022_PRO_04_02	Altri ordini di istruzione non universitaria
2022_PRO_04_04	Istruzione universitaria
2022_PRO_04_07	Diritto allo studio

PREMESSA AI PROGRAMMI

La missione affidata al Settore Patrimonio ed Edilizia Scolastica prevede:

- programmi di manutenzione/piccoli interventi/mantenimento spazi verdi, appalto servizi energia, manutenzione straordinaria, riqualificazione restauro, risanamento conservativo, adeguamento normativo, ampliamenti, completamenti, nuove costruzioni,
- investimenti per interventi prove geologiche, geognostiche, idrologiche, incarichi professionali e consulenze da finanziare con i fondi della spesa corrente,
- erogazione dei servizi per l'obbligo di istruzione e formazione incluse le attività di supporto alla programmazione, al coordinamento e al monitoraggio delle politiche per l'istruzione,
- il reperimento in locazione o comodato o convenzione di spazi per lo svolgimento delle attività didattiche e/o le esercitazioni didattiche.

I programmi finanziati con la spesa corrente sono motivati dalla necessità di mantenere in efficienza strutture ed impianti, garantire il confort ambientale, eseguire prove sui terreni o assegnare incarichi specialistici per la successiva redazione dei progetti.

Gli investimenti comprendono, invece, lo sviluppo di programmi necessari per:

- la costruzione ed il completamento di edifici scolastici, nonché l'acquisto e l'eventuale riadattamento di immobili adibiti o da adibire ad uso scolastico al fine di eliminare le locazioni a carattere oneroso, i doppi turni di frequenza scolastica e l'utilizzazione impropria di stabili che non siano riadattabili;
- le ristrutturazioni e le manutenzioni straordinarie dirette ad adeguare gli edifici alle norme vigenti in materia di agibilità, sicurezza, igiene ed eliminazione delle barriere architettoniche;
- la riconversione di edifici scolastici da destinare ad altro tipo di scuola;
- la realizzazione di impianti sportivi di base o polivalenti, eventualmente di uso comune a più scuole, anche aperti all'utilizzazione da parte della collettività.

Le finalità che si propongono di raggiungere sono le seguenti:

- il soddisfacimento del fabbisogno immediato di aule;
- la riqualificazione e l'efficientamento energetico del patrimonio scolastico esistente;
- l'adeguamento alle norme vigenti in materia di agibilità, sicurezza e igiene (prevenzione incendi ed infortuni, eliminazione delle barriere architettoniche,



2022_MIS_04

04 - ISTRUZIONE E DIRITTO ALLO STUDIO

- eliminazione/riduzione della vulnerabilità degli elementi non strutturali; eliminazione di materiali contenenti fibre di amianto);
- l'adeguamento delle strutture edilizie alle esigenze della scuola, ai processi di riforma degli orientamenti e dei programmi, all'innovazione didattica ed alla sperimentazione;
 - una equilibrata organizzazione territoriale del sistema scolastico, anche in riferimento agli andamenti demografici;
 - la disponibilità da parte di ogni scuola di palestre ed impianti sportivi di base;
 - la piena utilizzazione delle strutture scolastiche da parte della collettività.

Gli interventi di cui alla presente missione, compresi gli adeguamenti normativi, sono riferiti a tutti gli edifici di cui alla sezione 2.4.1.



2022_PRO_04_02

Altri ordini di istruzione non universitaria



PROGRAMMA

Altri ordini di istruzione non universitaria



2022_PRO_04_02

Altri ordini di istruzione non universitaria**DESCRIZIONE DEL PROGRAMMA**

Amministrazione, gestione e funzionamento delle attività a sostegno delle scuole che erogano istruzione primaria (livello ISCED-97 "1"), istruzione secondaria inferiore (livello ISCED-97 "2") , istruzione secondaria superiore (livello ISCED-97 "3") situate sul territorio dell'ente. Comprende la gestione del personale, delle iscrizioni, delle rette, del rapporto con gli utenti, della pulizia e sanificazione degli ambienti, della rilevazione delle presenze degli alunni. Comprende le spese per il sostegno alla formazione e all'aggiornamento del personale insegnante e ausiliario. Comprende le spese per l'edilizia scolastica, per gli acquisti di arredi, gli interventi sugli edifici, gli spazi verdi, le infrastrutture anche tecnologiche e le attrezzature destinate alle scuole che erogano istruzione primaria, secondaria inferiore e secondaria superiore. Comprende le spese a sostegno delle scuole e altre istituzioni pubbliche e private che erogano istruzione primaria. Comprende le spese per il diritto allo studio e le spese per borse di studio, buoni libro, sovvenzioni, prestiti e indennità a sostegno degli alunni. Comprende le spese per il finanziamento degli Istituti comprensivi. Non comprende le spese per i servizi ausiliari all'istruzione primaria, secondaria inferiore e secondaria superiore (trasporto, refezione, alloggio, assistenza ...).

OBIETTIVI COLLEGATI

Codice	Titolo	Responsabile
2022_OO-PRO_04_02-01	Interventi di manutenzione (ordinaria/straordinaria/piccoli interventi/mantenimento spazi verdi) nelle scuole provinciali - appalto servizi energia - rimborso spese riscaldamento ai Comuni, quote associative.	BIROLI GIULIO
2022_OO-PRO_04_02-02	Reperim. finanz. esterni per svolgimento azioni volte al miglioramento del patrimonio edilizio scolastico garantendone messa in sicurezza, adeguamento normativo e funzionale, efficientamento energetico attraverso una programmazione di medio lungo termine.	BIROLI GIULIO
2022_OO-PRO_04_02-03	Interventi in ordine ai sistemi di istruzione e di istruzione e formazione professionale; Anagrafe Regionale dell'Edilizia Scolastica.	BIROLI GIULIO
2022_OO-PRO_04_02-04	La gestione di borse di studio derivanti da donazione modale	BIROLI GIULIO
2022_OO-PRO_04_02-05	Assistenza telefonia fissa agli istituti secondari	BONVINI ANTONELLO
2022_OO-PRO_04_02-06	Provvedere agli acquisti, alla gestione e ai traslochi di arredi scolastici per gli istituti di istruzione secondaria superiore.	FARONI BARBARA



OBIETTIVO OPERATIVO DI PROGRAM
2022_OO-PRO_04_02-01

Centro di Responsabilità
**INFRASTRUTTURE STRADALI
PATRIMONIO ED EDILIZIA
SCOLASTICA**

Responsabile
BIROLI GIULIO

Interventi di manutenzione (ordinaria/straordinaria/piccoli interventi/mantenimento spazi verdi) nelle scuole provinciali - appalto servizi energia - rimborso spese riscaldamento ai Comuni, quote associative.

DESCRIZIONE OBIETTIVO OPERATIVO

Obiettivo operativo n. 1 - Titolo: Interventi di manutenzione (ordinaria/straordinaria/piccoli interventi/mantenimento spazi verdi) nelle scuole provinciali - appalto servizi energia - rimborso spese riscaldamento ai Comuni, quote associative.

Descrizione, motivazione delle scelte e finalità da perseguire:

Il ruolo dell'attività manutentiva merita, per natura di obbligatorietà e delicatezza, di acquisire nel tempo una maggiore attenzione strategico - istituzionale.

La prospettiva è di svilupparsi in una logica di "Programmazione sostenibile" cercando di superare una gestione rigida in termini di spesa (per dodicesimi o per percentuali progressive in corso d'anno) e di appalti esclusivamente annuali, imposti da un periodo di gestione provvisoria di bilancio e di incertezze sulla triennalità, obbligata a far fronte alle sole urgenze, se non alle vere emergenze.

Il ritorno ad un bilancio autorizzatorio triennale, seppure ancora con scarsità di risorse, rende possibile tentare una prospettiva maggiormente programmatoria sia in termini di modalità di spesa che di strutturazione dei dati.

Si tratta, quindi, di garantire il presidio della manutenzione attraverso l'utilizzo di modalità di appalto in grado di gestire al meglio la spesa e l'impegno delle ditte esterne, secondo necessità e con un fronte temporale ultrannuale. Si rimanda all'analogo obiettivo operativo della missione 1 per quanto concerne la modalità di affidamento in accordo quadro di alcuni appalti della manutenzione ordinaria.

Si tratta, inoltre, di strutturare segnalazioni ed interventi in banche dati in grado di codificare la storia del fabbricato e di conservare una conoscenza diffusa e condivisa dell'evoluzione dello stato immobiliare che, unitamente ad una ispezione sistematica degli spazi, sono indispensabili ad una programmazione di interventi strutturali il più possibile completi ed interagiti con gli utilizzatori finali.

Un particolare contributo in tal senso lo potrà fornire un sistema di customer da regimentare nel corso del triennio.

Per la gestione degli impianti termici degli edifici la Provincia di Cremona aveva in corso un appalto con una ditta specializzata con il compito di assicurare le condizioni di comfort-ambientale (20°C) negli orari e nei giorni indicati dalla stazione appaltante operando nel rispetto delle condizioni imposte dalla legge 10/91 e dai D.P.R.

412/94 e D.P.R. 74/13 s.m.i., riguardanti il contenimento dei consumi energetici ed il miglioramento del processo di trasformazione dell'energia nonché di effettuare la manutenzione ordinaria e straordinaria prevista normativamente per tutti gli impianti termici inseriti nell'appalto. Il contratto è scaduto nel settembre 2021.

Nel corso del 2021 si è proceduto ad una completa revisione dell'appalto calore, scindendo le forniture (Gas - Consip e teleriscaldamento - Linea Green) dalla gestione e manutenzione degli impianti, conseguendo in fase di stanziamento una importante economia. Nel corso del 2022 verrà verificata l'efficienza ed efficacia del nuovo appalto con specifico report. Non si esclude che nel corso del 2022 potranno essere presentate ipotesi di project financing sul tema "calore", con necessità di supporto specialistico esterno

Nel programma di cui al presente obiettivo operativo, infine, troveranno allocazione le risorse per la sottoscrizione della quota associativa alla F.I.R.E. (Federazione Italiana Risparmio Energetico) che fornisce utili informazioni sulla evoluzione dei contratti di servizio energia e calore

Il programma di cui al presente obiettivo operativo comprende, altresì, le risorse destinate al rimborso delle spese ai Comuni per l'uso delle loro palestre da parte delle scuole provinciali.



OBIETTIVO OPERATIVO DI PROGRAM
2022_OO-PRO_04_02-02

Centro di Responsabilità
**INFRASTRUTTURE STRADALI
PATRIMONIO ED EDILIZIA
SCOLASTICA**

Responsabile
BIROLI GIULIO

Reperim. finanz. esterni per svolgimento azioni volte al miglioramento del patrimonio edilizio scolastico garantendone messa in sicurezza, adeguamento normativo e funzionale, efficientamento energetico attraverso una programmazione di medio lungo termine.

DESCRIZIONE OBIETTIVO OPERATIVO

Obiiettivo operativo n. 2 - Titolo: Reperimento di finanziamenti esterni all'ente per lo svolgimento di azioni volte al miglioramento del patrimonio edilizio scolastico garantendone la messa in sicurezza, l'adeguamento normativo e funzionale, l'efficientamento energetico attraverso una programmazione progettuale di medio lungo termine.

Descrizione, motivazione delle scelte e finalità da perseguire:

La principale finalità di una programmazione di medio - lungo periodo delle progettazioni che riguardano il patrimonio provinciale è quella di sopperire alle criticità finanziarie delle Province attraverso la tempestiva candidatura degli interventi a fonti di finanziamento esterne ed alternative. Queste ultime di norma prevedono step di richiesta e tempi stringenti di candidatura, pertanto è indispensabile un costante avanzamento delle fasi progettuali al fine di poter attingere il più possibile alle graduatorie dei vari filoni di finanziamento attivabili. Risulta problematico esporre una coerente e certa programmazione di medio periodo, stante l'attuale confusa ed incerta normativa nazionale in materia. Vengono pertanto esposti i filoni di investimento già oggetto di programmazione o in attuazione con nuove linee di finanziamento statali, tuttavia in costante evoluzione.

I lavori in corso e che si completeranno fra 2021/2022 riguardano gli investimenti finanziati con i mutui BEI 2017:

- 1) Immobile via Borghetto/Via Manzoni Cremona (ex Dorotee) - succursale IIS "Einaudi": Ristrutturazione per riutilizzo ad uso scolastico e adeguamento sismico,
- 2) Immobile del Liceo Scienze Umane "Anguissola": lavori di adeguamento antincendio finalizzati all'ottenimento del Certificato di Prevenzione incendi e adeguamento sismico,
- 3) Immobile di via Palmieri a Crema - Liceo "Racchetti-Da Vinci": completamento adeguamento sismico,
- 4) Immobile del Liceo "Racchetti- Da Vinci": completamento rifacimento copertura ed eliminazione amianto.
- 5) Scuola Casearia di Pandino (sezione IIS "Stanga"): Lavori di adeguamento finalizzati all'ottenimento del Certificato di Prevenzione incendi e adeguamento sismico (fabbricato caseificio).

Complessivamente i lavori appaltati sopra indicati ammontano a oltre 7 milioni di euro.

Gli interventi che il governo aveva originariamente finanziato ex L. 160/19, L. 8/20 e L. 126/20 sono stati inseriti quali cofinanziamento al PNRR, modificando ed anticipando lo stato di aggiudicazione:

- 1) I.I.S. Einaudi succursale di via Borghetto, via Manzoni a Cremona: completamento della ristrutturazione e adeguamento normativo e sismico per un importo di Euro 1.800.000,00 = 31.12.2022;
- 2) I.I.S. Munari succursale di L.go Falcone Borsellino a Crema: lavori di miglioramento sismico per un importo di Euro 992.433,10 = 31.12.2022;
- 3) Ex scuola media Campi succursale del Liceo Aselli e dell'Istituto Anguissola di Cremona: lavori resisi necessari a seguito delle indagini diagnostiche sui solai e controsoffitti e contestuale efficientamento energetico dell'illuminazione per un importo di Euro 250.000,00 = 31.12.2022;
- 4) Polo scolastico di via Palestro sede del Liceo Scientifico Aselli di Cremona: lavori resisi necessari a seguito delle indagini diagnostiche sui solai e controsoffitti e contestuale efficientamento energetico dell'illuminazione per un importo di Euro 250.000,00 = 31.12.2022;
- 5) I.I.S. Pacioli succursale di via delle Grazie a Crema: lavori urgenti per garantire l'agibilità dell'aula magna presente nella ex chiesetta per un importo di Euro 300.000,00 = 31.12.2022;



OBIETTIVO OPERATIVO DI PROGRAM
2022_OO-PRO_04_02-02

Centro di Responsabilità
**INFRASTRUTTURE STRADALI
PATRIMONIO ED EDILIZIA
SCOLASTICA**

Responsabile
BIROLI GIULIO

Reperim. finanz. esterni per svolgimento azioni volte al miglioramento del patrimonio edilizio scolastico garantendone messa in sicurezza, adeguamento normativo e funzionale, efficientamento energetico attraverso una programmazione di medio lungo termine.

- 6) I.I.S. Stanga succursale di via Bovis a Pandino: lavori di completamento dell'adeguamento sismico dell'immobile ad uso caseificio e adeguamento normativo e sismico dell'immobile ad uso scuola per un importo di Euro 1.900.000,00. Ci sarà pertanto l'adeguamento degli importi della programmazione BEI 18/20 per gli interventi 1), 3) e 4) = 31.12.2022.
- 7) interventi di adeguamento sismico ed efficientamento energetico del corpo fabbrica officine dell'IIS Torriani per un valore di € 4.130.000,00 = 30.08.22,
- 8) interventi di adeguamento normativo e sismico dell'immobile di via Palestro n. 30 sede del Liceo delle Scienze Umane "Anguissola" per un valore di € 2.396.885,65 = 30.08.22,
- 9) lavori di sostituzione serramenti esterni presso l'immobile di via Matilde di Canossa a Crema sede dell'IIS "Galilei" per un valore di € 400.000,00 = 30.08.22,
- 10) il rifacimento completo impiantistico e distributivo funzionale di un blocco di servizi igienici con abbattimento barriere architettoniche presso il Polo Scolastico di via Palestro n. 35 a Cremona, sede dell'IIS "Ghisleri" per € 300.000,00 = 30.08.22,
- 11) interventi di ampliamento/adeguamento sismico I.I.S. Einaudi, primo lotto, € 878.570,97 = 30.06.22.

BANDO "SCUOLE INNOVATIVE":

- Polo scolastico di via Piacenza, Crema. Accordo quadro per l'utilizzo di aree e strutture scolastiche. Costruzione nuova sede del Liceo Classico "Racchetti".

La Provincia di Cremona ed il Comune di Crema, mediante apposita convenzione, hanno individuato soluzioni operative che possono risolvere, a breve/media scadenza, i problemi legati alla localizzazione di alcune funzioni istituzionali nel territorio del Comune stesso. In particolare, il Comune di Crema ha ceduto alla Provincia l'area ritenuta idonea per il completamento del polo scolastico di via Libero Comune, che prevede la realizzazione delle seguenti opere: la costruzione nuova sede del liceo classico - linguistico e delle scienze umane "Racchetti" con relativa palestra; la realizzazione di una palestra polifunzionale e cucina a servizio del liceo artistico "Munari" e dell'istituto "Sraffa"; la realizzazione di un auditorium a servizio delle scuole superiori dell'area; la sistemazione delle aree esterne, attraverso la realizzazione di strade e parcheggi.

La Provincia di Cremona, invece, ha ceduto al Comune di Crema la porzione dell'area dell'I.I.S. Galilei posta fra via Matilde di Canossa e via Libero Comune che ha consentito la messa in sicurezza dell'incrocio stradale, inoltre si è impegnata a restituire al Comune di Crema, allorché saranno ultimati i lavori di costruzione della nuova sede del liceo Racchetti, l'attuale sede del liceo socio-pedagogico sito in Largo Falcone Borsellino.

La Provincia intende ora dare corso alla realizzazione della prima importante opera di edilizia scolastica prevista nel comparto, vale a dire la nuova sede del liceo Racchetti (classico, linguistico e liceo scientifico) tramite un finanziamento acquisibile grazie al bando "scuole innovative" contenuto nella legge c.d. "la buona scuola". Il M.I.U.R. ha indetto un concorso di idee tra professionisti o società di architettura ed ingegneria finalizzato ad individuare il modello di scuola ritenuto più all'avanguardia e innovativo. La commissione ministeriale ha individuato i migliori progetti che sono stati inviati alla Provincia che potrà ora incaricare dei professionisti esterni per la stesura dei progetti definitivo ed esecutivo, si intende procedere all'affidamento alla società "in house" Centro Padane. L'opera verrà finanziata e realizzata dall'INAIL che ne diventerà anche proprietario e le rate di ammortamento dell'investimento saranno a carico dello stato. Attualmente sono pervenute dal MIUR e dall'INAIL le indicazioni e la validazione del quadro economico per poter procedere al finanziamento della progettazione, previa verifica di alcune condizioni per potervi accedere.

Il nuovo edificio è destinato a contenere circa 1100 studenti e consentirà di eliminare locazioni onerose per circa 380.000 euro. Consentirà, altresì, di eliminare le succursali accorpando il liceo "Racchetti" in un unico edificio, con evidenti vantaggi anche per la didattica e riduzione delle spese di trasporto.

Dopo la redazione del progetto di fattibilità tecnico/economica, secondo le linee guida INAIL, il quadro economico è notevolmente incrementato. Sono in corso



OBIETTIVO OPERATIVO DI PROGRAM

2022_OO-PRO_04_02-02

Centro di Responsabilità

**INFRASTRUTTURE STRADALI
PATRIMONIO ED EDILIZIA
SCOLASTICA**

Responsabile

BIROLI GIULIO

Reperim. finanz. esterni per svolgimento azioni volte al miglioramento del patrimonio edilizio scolastico garantendone messa in sicurezza, adeguamento normativo e funzionale, efficientamento energetico attraverso una programmazione di medio lungo termine.

interlocuzioni con il MIUR e la stessa INAIL per il reperimento delle risorse necessarie. In tal caso o nell'ipotesi di un ridimensionamento sostanziale dei costi di progetto nel corso del 2022 si darà seguito alla progettazione definitiva.

Nel corso del 2022 è previsto il completamento dei progetti relativi al Manin di Cremona ed al Galilei di Crema.

La disponibilità di questi progetti e del progetto di 4.000.000,00 di € relativi al completamento dell'adeguamento sismico Einaudi, unitamente al progetto di fattibilità/economica della nuova sede del Marazzi e relativa palestra, oltre all'ampliamento dello Sraffa (cucine+ aule) dovrebbe consentire una adeguata partecipazione agli ultimi piani di intervento inseriti nel PNRR come anticipato dall'UPI:

- € 500.000.000,00 messa in sicurezza e riqualificazione scuole,
- € 800.000.000,00 demolizione e ricostruzione e costruzione di nuove scuole
- € 500.000.000,00 palestre: costruzione, riqualificazione e messa in sicurezza.

Qualora accertato il rifinanziamento del fondo progettazione potranno essere avviate le progettazioni di adeguamento/miglioramento sismico e efficientamento energetico, anche per lotti, per alcuni fabbricati quali ITIS di Cremona, Pacioli di Crema, via Palestro, ex Media Campi, oltre alla progettazione di una nuova palestra in Cremona.

Nello sviluppo dei sopra indicati interventi potranno essere assegnati incarichi professionali a soggetti esterni all'ente per la predisposizione e redazione di prestazioni professionali specialistiche, oltre che alla società in House Centro Padane S.r.l..

***Interventi in ordine ai sistemi di istruzione e di istruzione e formazione professionale; Anagrafe Regionale dell'Edilizia Scolastica.*****DESCRIZIONE OBIETTIVO OPERATIVO**

Obiettivo operativo n. 3 - Titolo: Interventi in ordine ai sistemi di istruzione e di istruzione e formazione professionale; Anagrafe Regionale dell'Edilizia Scolastica.

Descrizione, motivazione delle scelte e finalità da perseguire:

Gli ambiti di intervento della Provincia nel settore scolastico e formativo sono principalmente definiti dalla normativa statale e regionale (l.r. 19/2007) di riferimento e riguardano soprattutto gli aspetti programmatici volti sia al miglioramento del sistema scolastico e formativo provinciale sia all'effettuazione di spese dirette per la fornitura di servizi (diretti e indiretti) alla collettività.

Per operare al meglio negli interventi previsti occorre tenere presenti diversi fattori:

- le trasformazioni introdotte nel sistema scolastico e formativo dalle recenti riforme istituzionali,
- il consolidamento - nel sistema formativo regionale - dello strumento delle "doti" che richiede una puntuale e precisa conoscenza del quadro complessivo dell'offerta formativa,
- la necessità di un maggiore e migliore investimento nella programmazione di un'offerta formativa sempre più in sintonia con le necessità del sistema produttivo.

In particolare sono previsti i seguenti interventi:

- a) Il dimensionamento scolastico,
- b) La programmazione dell'offerta scolastica e formativa,
- c) La gestione di altre funzioni derivanti dalla legislazione vigente.

a) Il dimensionamento scolastico.

La Provincia deve annualmente provvedere al monitoraggio e all'aggiornamento del piano di dimensionamento ottimale della rete scolastica, mediante acquisizione ed elaborazione dei dati relativi agli allievi iscritti in tutte le scuole statali di ogni ordine e grado del territorio. Risulta, pertanto, fondamentale mantenere un sistema efficiente di rilevazione dell'utenza scolastica e formativa, delle sue caratteristiche e della sua ripartizione territoriale. Il Piano, che la Provincia provvede ad elaborare dal 1999, ha come oggetto la composizione di istituzioni scolastiche autonome di dimensioni cosiddette "ottimali" per una migliore e più efficiente erogazione dei servizi scolastici, nel rispetto della normativa nazionale e regionale in materia. In particolare, per quanto riguarda le scuole dell'infanzia e del primo ciclo di istruzione saranno prese in esame le eventuali richieste formulate dai Comuni, per le scuole del secondo ciclo di istruzione, eventuali variazioni saranno prese in esame qualora non sia rispettato il parametro minimo richiesto dalla normativa vigente o in caso di richieste particolari e motivate da parte delle scuole o di altri soggetti interessati ed in seguito a specifiche consultazioni.

Al fine di verificare il dato numerico di ogni autonomia scolastica per elaborare la proposta di piano di dimensionamento ottimale delle istituzioni scolastiche, saranno utilizzati i dati trasmessi dalla Regione Lombardia che fanno riferimento al dato dell'organico di diritto dell'Ufficio Scolastico Regionale (già presenti e caricati sulla piattaforma regionale SIUF).

b) La programmazione dell'offerta scolastica e formativa.

La Provincia deve annualmente elaborare il piano territoriale della complessiva offerta del "secondo ciclo di istruzione" degli istituti scolastici superiori e degli enti di formazione. Per una sempre maggiore integrazione tra l'offerta scolastica e l'offerta di formazione professionale è fondamentale rafforzare le azioni di raccordo con tutti i soggetti interessati: istituti scolastici superiori, enti di formazione, enti locali, commissioni istituzionali competenti in materia.

Al fine di verificare l'impatto che la programmazione provinciale produce sul territorio risulta necessario mantenere il continuo ed attento monitoraggio delle iscrizioni. A



OBIETTIVO OPERATIVO DI PROGRAM
2022_OO-PRO_04_02-03

Centro di Responsabilità
**INFRASTRUTTURE STRADALI
PATRIMONIO ED EDILIZIA
SCOLASTICA**

Responsabile
BIROLI GIULIO

Interventi in ordine ai sistemi di istruzione e di istruzione e formazione professionale; Anagrafe Regionale dell'Edilizia Scolastica.

tale proposito, in concomitanza con il periodo delle iscrizioni degli alunni si provvederà alla rilevazione dei dati riferiti alla popolazione scolastica sia degli enti di formazione sia delle scuole secondarie di secondo grado statali e paritarie. Tale rilevazione, oltre a rispondere alle necessità sopra esposte, è necessaria per consentire la programmazione di varie attività di competenza provinciale quali il trasporto studenti e, per quanto concerne, in particolare, le istituzioni scolastiche statali, la pianificazione dell'utilizzo delle aule, dei laboratori esterni e delle palestre, il monitoraggio della presenza di allievi disabili e stranieri. A tale prima rilevazione ne seguirà un'altra nel mese di settembre con un obiettivo di verifica del dato acquisito. Tale rilevazione investirà sia le scuole secondarie di secondo grado statali e paritarie nonché gli enti di formazione professionale.

c) La gestione di altre funzioni derivanti dalla legislazione vigente.

Si provvederà in particolare:

- alla previsione dell'impegno di spesa per l'affitto di sale idonee ad ospitare le assemblee studentesche per gli istituti scolastici superiori di competenza provinciale privi di aula magna,

- al trasferimento alla Città Metropolitana di Milano della quota a carico della Provincia di Cremona relativa alle spese dell'Ufficio Scolastico Regionale, determinata da accordi e da disposizioni normative.

Il MIUR ha riattivato l'A.R.E.S. (Anagrafe Regionale Edilizia Scolastica) il cui ultimo aggiornamento risaliva al 2009. A seguito dell'accordo della Conferenza Unificata del 6 febbraio 2014 fra Stato e Regioni, la Regione Lombardia nel 2015 ha completato il trasferimento di una serie di dati attualmente presenti nell'A.R.E.S. nel nuovo sistema S.N.A.E.S. (Sistema Nazionale Anagrafe Edilizia Scolastica). La Provincia, pertanto, è impegnata nel progressivo e costante aggiornamento dei dati presenti in A.R.E.S. relativi agli edifici scolastici in uso alla Provincia stessa. Le attività che si dovranno svolgere comprendono:

- l'aggiornamento dei dati relativi agli edifici scolastici provinciali ed inerenti a lavori eseguiti su strutture ed impianti, certificazioni rilasciate e/o conseguite dal 2009 in poi,

- l'aggiornamento delle autonomie scolastiche in relazione alle eventuali modifiche al piano di dimensionamento delle istituzioni scolastiche;

- l'aggiornamento della collocazione e distribuzione degli spazi didattici in relazione al numero delle iscrizioni;

- la predisposizione del piano per l'utilizzo delle palestre provinciali, comunali e private dato lo scarso numero di strutture sportive rispetto alla popolazione scolastica;

- il reperimento in locazione/comodato/convenzione da altri enti o soggetti privati di spazi per lo svolgimento delle attività didattiche e/o le esercitazioni didattiche degli istituti scolastici presenti sul territorio.



OBIETTIVO OPERATIVO DI PROGRAM
2022_OO-PRO_04_02-04

Centro di Responsabilità
**INFRASTRUTTURE STRADALI
PATRIMONIO ED EDILIZIA
SCOLASTICA**

Responsabile
BIROLI GIULIO

La gestione di borse di studio derivanti da donazione modale

DESCRIZIONE OBIETTIVO OPERATIVO

Obiettivo operativo n. 4 - Titolo: La gestione di borse di studio derivanti da donazione modale

Descrizione, motivazione delle scelte e finalità da perseguire:

La borsa di studio intitolata alla memoria di "Maria Vailati Checchi ed Enrico Checchi" deriva dall'accettazione da parte della Provincia di una donazione degli eredi della sig.ra Maria Vailati vedova Checchi.

La borsa, finalizzata a sostenere situazioni di oggettiva difficoltà, è destinata agli studenti più meritevoli di età compresa fra i sei e i quattordici anni che si trovino in disagiate condizioni economiche e siano residenti da almeno tre anni in un comune della provincia di Cremona.

La Provincia ogni anno e sulla base delle proposte formulate da un'apposita Commissione incaricata di valutare le candidature presentate dalle scuole provvede ad assegnare la borsa di studio.



OBIETTIVO OPERATIVO DI PROGRAM
2022_OO-PRO_04_02-05

Centro di Responsabilità
**SETTORE SERVIZI INTERNI,
TURISMO CULTURA**

Responsabile
BONVINI ANTONELLO

Assistenza telefonia fissa agli istituti secondari

DESCRIZIONE OBIETTIVO OPERATIVO

Obiettivo operativo n. 5 - Titolo: Assistenza telefonia fissa agli istituti secondari

Descrizione, motivazione delle scelte e finalità da perseguire:

Il CED si occupa della telefonia fissa per gli istituti di istruzione secondaria del territorio provinciale.

In considerazione della loro età si rende necessario procedere ad un graduale ammodernamento dei centralini più datati installati nelle varie scuole.

Il CED svolge anche un servizio di assistenza e manutenzione ai centralini delle scuole secondarie con interventi sui cablaggi delle linee telefoniche ove richiesto.

Per limitare il ricorso a ditte esterne specializzate e contenere i costi, il CED svolge parte del lavoro avvalendosi di proprio personale grazie alle competenze maturate.



OBIETTIVO OPERATIVO DI PROGRAM
2022_OO-PRO_04_02-06

Centro di Responsabilità
**RISORSE UMANE SERVIZI
TRASVERSALI E PROGETTI
EUROPEI**

Responsabile
FARONI BARBARA

Provvedere agli acquisti, alla gestione e ai traslochi di arredi scolastici per gli istituti di istruzione secondaria superiore.

DESCRIZIONE OBIETTIVO OPERATIVO

Obiettivo operativo n. 06 - Titolo: Provvedere agli acquisti, alla gestione e ai traslochi di arredi scolastici per gli istituti di istruzione secondaria superiore.

Descrizione, motivazione delle scelte e finalità da perseguire:

Il servizio Provveditorato si occupa degli acquisti di arredi scolastici e dei relativi servizi connessi, compresi i servizi di facchinaggio e trasloco, per gli Istituti di istruzione secondaria superiore, secondo quanto stabilito dalla L. n. 23/1996. Nel 2022, in particolare, si prevede il trasferimento delle aule dell'istituto Anguissola, temporaneamente collocate a Palazzo Ghisalberti in via Milano, e dell'Ufficio Scolastico Territoriale di Cremona da Piazza XXIV Maggio a Palazzo Ghisalberti. Nell'ambito delle risorse assegnate saranno assicurati gli acquisti e i servizi indicati, avendo cura di ricorrere di volta in volta a scelte secondo criteri di priorità nel rispetto delle disponibilità finanziarie. Nell'anno 2022, in considerazione della situazione di emergenza sanitaria destinata a protrarsi e tenuto conto della necessità che l'attività didattica si svolga in sicurezza, sarà data precedenza all'acquisto di arredi a ciò finalizzati ed ai connessi interventi di facchinaggio atti ad assicurare il distanziamento tra gli studenti.



2022_PRO_04_04

Istruzione universitaria



PROGRAMMA

Istruzione universitaria



2022_PRO_04_04

Istruzione universitaria**DESCRIZIONE DEL PROGRAMMA**

Amministrazione, gestione e funzionamento delle attività a sostegno delle università e degli istituti e delle accademie di formazione di livello universitario situate sul territorio dell'ente. Comprende le spese per l'edilizia universitaria, per gli acquisti di arredi, gli interventi sugli edifici, gli spazi verdi, le infrastrutture anche tecnologiche e le attrezzature destinate alle università e agli istituti e alle accademie di formazione di livello universitario. Comprende le spese a sostegno delle università e degli istituti e delle accademie di formazione di livello universitario pubblici e privati. Comprende le spese per il diritto allo studio universitario e le spese per borse di studio, buoni libro, sovvenzioni, prestiti e indennità a sostegno degli studenti. Non comprende le spese per iniziative di promozione e sviluppo della ricerca tecnologica, per la dotazione infrastrutturale di ricerca del territorio e la sua implementazione per il mondo accademico, e per i poli di eccellenza, ricomprese nel programma "Ricerca e innovazione" della missione 14 "Sviluppo economico e competitività".

OBIETTIVI COLLEGATI

Codice	Titolo	Responsabile
2022_OO-PRO_04_04-01	Razionalizzazione edilizia universitaria	BIROLI GIULIO



OBIETTIVO OPERATIVO DI PROGRAM
2022_OO-PRO_04_04-01

Centro di Responsabilità
**INFRASTRUTTURE STRADALI
PATRIMONIO ED EDILIZIA
SCOLASTICA**

Responsabile
BIROLI GIULIO

Razionalizzazione edilizia universitaria

DESCRIZIONE OBIETTIVO OPERATIVO

Obiettivo operativo n. 1 - Titolo: Razionalizzazione edilizia universitaria

Descrizione, motivazione delle scelte e finalità da perseguire:

La questione del fabbricato della sede dell'Università di informatica a Crema, di cui la Provincia è comproprietaria al 50%, è da tempo oggetto di numerose riflessioni con il Comune di Crema in ordine al suo diverso utilizzo, dopo che l'Università di Milano si è trasferita da tale sede.

Va considerato che, se da una parte il sostegno all'edilizia universitaria non rientra tra le funzioni fondamentali della Provincia, dall'altra va attentamente monitorata, in qualità di ente comproprietario, la condizione manutentiva dell'immobile, tenendo in considerazione tuttavia che attualmente risulterebbe difficoltoso far fronte direttamente alle spese di manutenzione ordinaria e straordinaria che si renderanno sicuramente sempre più necessarie nei prossimi anni.

Per questa ragione l'amministrazione ha aderito alla proposta del Comune di Crema di candidare al Bando Emblematici di Fondazione Cariplo un progetto di recupero e riutilizzo del fabbricato suddetto come opportunità di tutela e salvaguardia della condizione dell'immobile che necessita, come premesso, di programmare interventi manutentivi nei prossimi anni.

Con un contratto di comodato gratuito as ACSU si mantiene la destinazione di utilizzo dell'immobile in ambito di formazione, ricerca, innovazione e cultura, con la previsione di concorrere, in un primo periodo, al sostenimento delle spese di funzionamento, quale sostegno alla ripartenza della crescita territoriale.

La Provincia di Cremona è comproprietaria, insieme al Comune di Cremona, di quota parte dell'immobile sito in Cremona via Sesto (sede del Politecnico di Milano). La suddetta quota è utilizzata direttamente dal politecnico (ex scuola materna); la restante parte dell'immobile e le zone comuni sono state conferite dalla Provincia e dal Comune di Cremona alla Fondazione Politecnico di Milano (di cui sia Provincia sia Comune sono soci fondatori), la quale l'ha concessa in uso al Politecnico. Su iniziativa della Fondazione Arvedi Buschini è in corso di verifica lo spostamento del Politecnico alla Caserma Manfredini di Cremona al fine di realizzare un campus analogo a quello posto a disposizione dell'Università Cattolica (compreso convitto e studentato - per circa 200 posti - a servizio di entrambe le università). L'operazione potrebbe concludersi attraverso atto di permuta diritto di superficie / comodato d'uso con l'Agenzia del Demanio; conseguentemente l'intenzione è di realizzare presso l'immobile di via Sesto la sede della Questura e Polizia Stradale.



2022_PRO_04_07

Diritto allo studio



PROGRAMMA

Diritto allo studio



2022_PRO_04_07

Diritto allo studio**DESCRIZIONE DEL PROGRAMMA**

Amministrazione e sostegno alle attività per garantire il diritto allo studio, anche mediante l'erogazione di fondi alle scuole e agli studenti, non direttamente attribuibili agli specifici livelli di istruzione. Comprende le spese per sistema dote, borse di studio, buoni libro, sovvenzioni, prestiti e indennità a sostegno degli alunni non ripartibili secondo gli specifici livelli di istruzione.

OBIETTIVI COLLEGATI

Codice	Titolo	Responsabile
2022_OO-PRO_04_07-01	Sostegno all'iniziativa "i Viaggi della memoria"	BIROLI GIULIO



OBIETTIVO OPERATIVO DI PROGRAM
2022_OO-PRO_04_07-01

Centro di Responsabilità
**INFRASTRUTTURE STRADALI
PATRIMONIO ED EDILIZIA
SCOLASTICA**

Responsabile
BIROLI GIULIO

Sostegno all'iniziativa "i Viaggi della memoria"

DESCRIZIONE OBIETTIVO OPERATIVO

Obiettivo operativo n. 1 - Titolo: sostegno all'iniziativa "i Viaggi della memoria"

Descrizione, motivazione delle scelte e finalità da perseguire:

Nell'ambito delle attività volte all'educazione alla cittadinanza attiva e alla costruzione di un comune sentire di cittadinanza europea la Provincia parteciperà all'organizzazione dell'iniziativa "Viaggi della Memoria" che dal 2001 vede quale soggetto capofila l'I.I.S. "Torriani" di Cremona.

L'iniziativa si inserisce nel più ampio progetto "Essere cittadini europei. Percorsi per una memoria europea attiva", nato nel 2009 dopo la costituzione della Rete Scuole Superiori della Provincia di Cremona. E' un percorso educativo alla cittadinanza europea attraverso lo studio approfondito dei momenti più drammatici della storia del Novecento. Ogni anno viene definito un percorso che, attraverso numerose iniziative, culmina con la visita ai luoghi della deportazione in Germania e in Europa che hanno come destinatari diretti studenti, insegnanti, operatori culturali delle scuole secondarie di secondo grado statali.



2022_MIS_05

05 - TUTELA E VALORIZZAZIONE DEI BENI E DELLE ATTIVITÀ CULTURALI



MISSIONE
05 - TUTELA E VALORIZZAZIONE DEI BENI E DELLE ATTIVITÀ CULTURALI



2022_MIS_05

05 - TUTELA E VALORIZZAZIONE DEI BENI E DELLE ATTIVITÀ CULTURALI**DESCRIZIONE DELLA MISSIONE**

Amministrazione e funzionamento delle attività di tutela e sostegno, di ristrutturazione e manutenzione dei beni di interesse storico, artistico e culturale e del patrimonio archeologico e architettonico

Amministrazione, funzionamento ed erogazione di servizi culturali e di sostegno alle strutture e alle attività culturali non finalizzate al turismo. Sono incluse le attività di supporto alla programmazione, al coordinamento e al monitoraggio delle relative politiche.

Interventi che rientrano nell'ambito della politica regionale unitaria in materia di tutela e valorizzazione dei beni e delle attività culturali.

PROGRAMMI DELLA MISSIONE

Codice	Titolo
2022_PRO_05_01	Valorizzazione dei beni di interesse storico
2022_PRO_05_02	Attività culturali e interventi diversi nel settore culturale



2022_PRO_05_01

Valorizzazione dei beni di interesse storico



PROGRAMMA

Valorizzazione dei beni di interesse storico



2022_PRO_05_01

Valorizzazione dei beni di interesse storico**DESCRIZIONE DEL PROGRAMMA**

Amministrazione e funzionamento delle attività per il sostegno, la ristrutturazione e la manutenzione di strutture di interesse storico e artistico (monumenti, edifici e luoghi di interesse storico, patrimonio archeologico e architettonico, luoghi di culto). Comprende le spese per la conservazione, la tutela e il restauro del patrimonio archeologico, storico ed artistico, anche in cooperazione con gli altri organi, statali, regionali e territoriali, competenti. Comprende le spese per la ricerca storica e artistica correlata ai beni archeologici, storici ed artistici dell'ente, e per le attività di realizzazione di iniziative volte alla promozione, all'educazione e alla divulgazione in materia di patrimonio storico e artistico dell'ente. Comprende le spese per la valorizzazione, la manutenzione straordinaria, la ristrutturazione e il restauro di biblioteche, pinacoteche, musei, gallerie d'arte, teatri e luoghi di culto se di valore e interesse storico.

OBIETTIVI COLLEGATI

Codice	Titolo	Responsabile
2022_OO-PRO_05_01-01	Piano di intervento per la cultura	BONVINI ANTONELLO
2022_OO-PRO_05_01-02	Razionalizzazione del Patrimonio Immobiliare.	BIROLI GIULIO



OBIETTIVO OPERATIVO DI PROGRAM
2022_OO-PRO_05_01-01

Centro di Responsabilità
**SETTORE SERVIZI INTERNI,
TURISMO CULTURA**

Responsabile
BONVINI ANTONELLO

Piano di intervento per la cultura

DESCRIZIONE OBIETTIVO OPERATIVO

Obiettivo operativo n. 1 - Titolo: Piano di intervento per la cultura

Descrizione, motivazione delle scelte e finalità da perseguire:

L'Ufficio Cultura, per mantenere il ruolo della Provincia nel campo della tutela e valorizzazione dei beni culturali e architettonici, sostiene il patrimonio di beni e saperi presenti sul territorio coprendo le quote di mutui già accesi.

Attraverso la programmazione contenuta nel piano annuale previsto dalla normativa della Regione Lombardia sono illustrate per tipologia e richiami specifici gli interventi da realizzare nell'esercizio di competenza.



OBIETTIVO OPERATIVO DI PROGRAM
2022_OO-PRO_05_01-02

Centro di Responsabilità
**INFRASTRUTTURE STRADALI
PATRIMONIO ED EDILIZIA
SCOLASTICA**

Responsabile
BIROLI GIULIO

Razionalizzazione del Patrimonio Immobiliare.

DESCRIZIONE OBIETTIVO OPERATIVO

Obiettivo operativo n. 2 - Titolo: Razionalizzazione del Patrimonio Immobiliare

Descrizione, motivazione delle scelte e finalità da perseguire:

La razionalizzazione del patrimonio abbraccia e comprende i fabbricati nelle differenti finalità d'utilizzo: quelle di cui alle missioni 1 e 4 finalizzati, rispettivamente, alle attività istituzionali e scolastiche e a quelle di interesse storico, artistico, culturale e architettonico.

Nell'ambito territoriale cremonese il completamento dei lavori di recupero dell'ex convento di S. Monica, da adibire a campus universitario, ha determinato la disponibilità di spazi nell'attuale sede di Palazzo Ghisalberti, con conseguenti ipotesi di utilizzo, in linea di massima, ad uso scolastico e per accogliere altri uffici/istituzioni.

La dismissione da parte dell'università è avvenuta tra settembre ed ottobre del 2021; nel frattempo la Provincia ha rinnovato il comodato gratuito con l'ASST di Cremona adeguandolo alle nuove necessità. Previa una serie di lavori su archivi, centrale termica ed uffici del primo piano, si conta di trasferire nel corso del 2022 gli uffici scolastici provinciali. Altri spazi liberi saranno occupati dalle scuole (Einaudi) in attesa di completare i lavori in corso presso la sede distaccata di via Borghetto, mentre sui restanti spazi verranno considerate richieste di occupazione quali, ad esempio quella dell'AST di Cremona per la formazione universitaria degli assistenti infermieristici, o altra in coerenza con l'oggetto sociale del comodato.

In una delle ipotesi in discussione, quindi, potrà essere necessario ridefinire anche per l'immobile Palazzo Stanga Trecco, già oggetto di specifica analisi circa lo stato manutentivo e di sicurezza, la finalità più adeguata di utilizzo, in funzione anche dei costi di mantenimento di tale pregiata struttura.

Questi scenari saranno oggetto di ulteriori e progressive analisi in vista, appunto, della definizione del quadro complessivo.

Per quanto concerne l'immobile sede del centro culturale di san Vitale a Cremona, attualmente inserito nel piano delle alienazioni immobiliari, si ipotizzano solo interventi di carattere manutentivo valutando nello stesso tempo la sua miglior destinazione.



2022_PRO_05_02

Attività culturali e interventi diversi nel settore culturale



PROGRAMMA

Attività culturali e interventi diversi nel settore culturale



2022_PRO_05_02

Attività culturali e interventi diversi nel settore culturale**DESCRIZIONE DEL PROGRAMMA**

Amministrazione e funzionamento delle attività culturali, per la vigilanza e la regolamentazione delle strutture culturali, per il funzionamento o il sostegno alle strutture con finalità culturali (biblioteche, musei, gallerie d'arte, teatri, sale per esposizioni, giardini zoologici e orti botanici, acquari, arboreti, ecc.). Qualora tali strutture siano connotate da un prevalente interesse storico, le relative spese afferiscono al programma Valorizzazione dei beni di interesse storico. Comprende le spese per la promozione, lo sviluppo e il coordinamento delle biblioteche comunali. Comprende le spese per la valorizzazione, l'implementazione e la trasformazione degli spazi museali, della progettazione definitiva ed esecutiva e direzione lavori inerenti gli edifici a vocazione museale e relativi uffici (messa a norma, manutenzione straordinaria, ristrutturazione, restauro). Comprende le spese per la realizzazione, il funzionamento o il sostegno a manifestazioni culturali (concerti, produzioni teatrali e cinematografiche, mostre d'arte, ecc.), inclusi sovvenzioni, prestiti o sussidi a sostegno degli operatori diversi che operano nel settore artistico o culturale, o delle organizzazioni impegnate nella promozione delle attività culturali e artistiche. Comprende le spese per sovvenzioni per i giardini e i musei zoologici. Comprende le spese per gli interventi per il sostegno alle attività e alle strutture dedicate al culto, se non di valore e interesse storico. Comprende le spese per la programmazione, l'attivazione e il coordinamento sul territorio di programmi strategici in ambito culturale finanziati anche con il concorso delle risorse comunitarie. Comprende le spese per la tutela delle minoranze linguistiche se non attribuibili a specifici settori d'intervento. Comprende le spese per il finanziamento degli istituti di culto. Non comprende le spese per le attività culturali e artistiche aventi prioritariamente finalità turistiche. Non comprende le spese per le attività ricreative e sportive.

OBIETTIVI COLLEGATI

Codice	Titolo	Responsabile
2022_OO-PRO_05_02-01	Sviluppo offerta culturale	BONVINI ANTONELLO

***Sviluppo offerta culturale*****DESCRIZIONE OBIETTIVO OPERATIVO**

Obiettivo operativo n. 1 - Titolo: sviluppo offerta culturale

Descrizione, motivazione delle scelte e finalità da perseguire:

L'Ufficio Cultura, al fine di aumentare e diffondere la conoscenza dei beni del territorio, promuove progetti locali, collabora con la Rete Bibliotecaria Cremonese per il suo costante sviluppo e promuove la conoscenza dell'attività amministrativa come patrimonio immateriale di conoscenze.

La Provincia di Cremona nell'ambito delle proprie iniziative intende avviare un progetto volto alla presentazione del documentario cinematografico realizzato sulla via Postumia. In particolare si intenderebbe organizzare iniziative di presentazione dell'opera alle Autorità in alcuni Comuni dell'asta della Postumia e nello specifico nel territorio della Provincia avviare una collaborazione con le scuole superiori con la finalità, attraverso il messaggio cinematografico, di diffondere la storia e la cultura locale e i cambiamenti delle nostre comunità in riferimento alla strategicità di questa importante via di comunicazione.

L'Ufficio Cultura della Provincia di Cremona, intende proseguire gli incontri di approfondimenti tematici a livello storico, artistico, culturale, ambientale con esperti e qualificati relatori in varie discipline, aperti al pubblico, che intendono rappresentare un focus su vari aspetti della storia, della tradizione e dell'arte locale e dell'ambiente anche attraverso tavole rotonde di approfondimento, con coinvolgimento di vari stakeholders in un percorso di incontri con personaggi del mondo della cultura (cinema, teatro, arte, letteratura, tutela ambientale) per stimolare il vuoto culturale che la Pandemia ha lasciato nel vivere comune. Ogni relatore porterà un argomento legato alla propria esperienza e produzione, ma soprattutto rifletterà sul momento storico in corso e tenterà insieme al pubblico di formulare nuovi scenari. Prosegue inoltre l'approfondimento sulla relazione tra carcere e territorio rivolto a valorizzare gli aspetti di comunicazione e interrelazione già documentati attraverso i precedenti interventi.



2022_MIS_07

07 - *TURISMO*



**MISSIONE
07 - TURISMO**



2022_MIS_07

07 - TURISMO**DESCRIZIONE DELLA MISSIONE**

Amministrazione e funzionamento delle attività e dei servizi relativi al turismo e per la promozione e lo sviluppo del turismo sul territorio, ivi incluse le attività di supporto alla programmazione, al coordinamento e al monitoraggio delle relative politiche. Interventi che rientrano nell'ambito della politica regionale unitaria in materia di turismo.

PROGRAMMI DELLA MISSIONE

Codice	Titolo
2022_PRO_07_01	Sviluppo e valorizzazione del Turismo

PREMESSA AI PROGRAMMI

La delega regionale delle funzioni in materia di turismo comporta funzioni esclusivamente burocratiche improntate al controllo delle strutture ed è su questa attività che è imperniato l'ufficio per l'intero triennio. L'abilitazione agli esami per le professioni turistiche attualmente è in itinere per la necessaria revisione normativa e non è supportata da trasferimenti di risorse economiche necessarie per l'attivazione delle commissioni. È tuttavia prevedibile che nel prossimo biennio il quadro istituzionale sia completato affinché anche questa funzione sia riattivata.



2022_PRO_07_01

Sviluppo e valorizzazione del Turismo



PROGRAMMA

Sviluppo e valorizzazione del Turismo



2022_PRO_07_01

Sviluppo e valorizzazione del Turismo**DESCRIZIONE DEL PROGRAMMA**

Amministrazione e funzionamento delle attività e dei servizi relativi al turismo, per la promozione e lo sviluppo del turismo e per la programmazione e il coordinamento delle iniziative turistiche sul territorio. Comprende le spese per sussidi, prestiti e contributi a favore degli enti e delle imprese che operano nel settore turistico. Comprende le spese per le attività di coordinamento con i settori del trasporto, alberghiero e della ristorazione e con gli altri settori connessi a quello turistico. Comprende le spese per la programmazione e la partecipazione a manifestazioni turistiche. Comprende le spese per il funzionamento degli uffici turistici di competenza dell'ente, per l'organizzazione di campagne pubblicitarie, per la produzione e la diffusione di materiale promozionale per l'immagine del territorio a scopo di attrazione turistica. Comprende le spese per il coordinamento degli albi e delle professioni turistiche. Comprende i contributi per la costruzione, la ricostruzione, l'ammodernamento e l'ampliamento delle strutture dedicate alla ricezione turistica (alberghi, pensioni, villaggi turistici, ostelli per la gioventù). Comprende le spese per l'agriturismo e per lo sviluppo e la promozione del turismo sostenibile. Comprende le spese per le manifestazioni culturali, artistiche e religiose che abbiano come finalità prevalente l'attrazione turistica. Comprende le spese per la programmazione, il coordinamento e il monitoraggio delle relative politiche sul territorio anche in raccordo con la programmazione dei finanziamenti comunitari e statali.

OBIETTIVI COLLEGATI

Codice	Titolo	Responsabile
2022_OO-PRO_07_01-01	Offerta turistica: garanzia e sviluppo	BONVINI ANTONELLO



OBIETTIVO OPERATIVO DI PROGRAM
2022_OO-PRO_07_01-01

Centro di Responsabilità
**SETTORE SERVIZI INTERNI,
TURISMO CULTURA**

Responsabile
BONVINI ANTONELLO

Offerta turistica: garanzia e sviluppo

DESCRIZIONE OBIETTIVO OPERATIVO

OObiiettivo operativo n.1 - Titolo: Offerta turistica: garanzia e sviluppo

Descrizione, motivazione delle scelte e finalità da perseguire:

L'Ufficio Turismo opera per garantire al turista un'offerta ricettiva controllata e fornire agli operatori turistici supporto.

Procede alle verifiche, anche mediate sopralluoghi, delle dichiarazioni dei servizi offerti e del rispetto degli standard qualitativi richiesti di tutte le tipologie di strutture ricettive.

Gestisce le procedure per la comunicazione delle tariffe e dei flussi turistici, per conto dell'ISTAT. Effettua attività di vigilanza e controlla l'eventuale irrogazione di sanzioni.

L'Ufficio Turismo svolge le attività di vigilanza sui requisiti necessari alle pro-loco per l'iscrizione all'albo regionale.

Ai sensi della L.R. n.27/2015 alla Provincia compete inoltre l'organizzazione delle sessioni d'esame (i cui criteri per la definizione dei bandi saranno definiti da una successiva deliberazione di Giunta regionale) per abilitazione all'esercizio della professione di Guida Turistica e di Accompagnatore turistico; per estensione a ulteriori lingue straniere per le guide turistiche e gli accompagnatori turistici già abilitati;- per abilitazione all'esercizio dell'attività di Guida Turistica nei siti di particolare interesse storico, artistico o archeologico; e per abilitazione all'esercizio della professione di direttore tecnico (sessione annuale).

La Provincia esercita la vigilanza, il controllo e l'eventuale irrogazione di sanzioni sull'attività professionale delle guide e degli accompagnatori turistici.

Concorre con il Comune di Cremona e la CCIAA alla programmazione delle attività e delle linee di intervento in materia di sviluppo turistico locale.

L'ufficio partecipa alle iniziative progettuali dei Distretti Urbani del Commercio negli incontri e nella Programmazione di portata territoriale



2022_MIS_08

08 - ASSETTO DEL TERRITORIO ED EDILIZIA ABITATIVA



MISSIONE
08 - ASSETTO DEL TERRITORIO ED EDILIZIA ABITATIVA



2022_MIS_08

08 - ASSETTO DEL TERRITORIO ED EDILIZIA ABITATIVA**DESCRIZIONE DELLA MISSIONE**

26

MISSIONE 08 ASSETTO DEL TERRITORIO ED EDILIZIA ABITATIVA

Amministrazione, funzionamento e fornitura dei servizi e delle attività relativi alla pianificazione e alla gestione del territorio e per la casa, ivi incluse le attività di supporto alla programmazione, al coordinamento e al monitoraggio delle relative politiche. Interventi che rientrano nell'ambito della politica regionale unitaria in materia di assetto del territorio e di edilizia abitativa.

PROGRAMMI DELLA MISSIONE

Codice	Titolo
2022_PRO_08_01	Urbanistica e assetto del territorio

PREMESSA AI PROGRAMMI

L'ambito della missione riguarda le attività relative alla pianificazione degli interventi interessanti l'assetto territoriale nonché gli studi per l'implementazione delle conoscenze di carattere territoriale, storico ed economico, il coordinamento e il monitoraggio delle relative politiche, ivi incluse le attività di supporto alla programmazione. In particolare si opererà per la gestione del Piano Territoriale di coordinamento; la valutazione dei P.G.T. e l'espressione del parere di competenza; l'analisi e gli studi del territorio; il funzionamento degli organismi consultivi e di indirizzo territoriale ed in particolare si darà inizio all'adeguamento del PTCP al PTR ai sensi della l.r. 31/2014 (BURL 01/12/2014 n. 49), per l'attuazione della politica volta alla riduzione del consumo di suolo e alla riqualificazione del suolo degradato, prevista dal Piano Territoriale Regionale in fase di modifica, come indicato dalla legge regionale (art 5 commi 1 e 2).

Il settore Ambiente e Territorio, accorpando tutte le funzioni che sovrintende in un'unica unità settoriale, proseguirà l'attività iniziata nel 2016 di perfezionamento delle modalità di istruttoria delle istanze attraverso un percorso di coordinamento tra i servizi del settore coinvolti per lo snellimento e l'integrazione dei procedimenti su tutte le materie trattate dal Settore, omogeneizzando le regole di rilevazione tra i vari uffici, e ottimizzerà il sistema di monitoraggio dei tempi dei procedimenti amministrativi realizzati; queste attività di carattere amministrativo concorrono alla realizzazione delle Missioni 08, 09, 10, 11 e 17 e relativi programmi.



2022_PRO_08_01

Urbanistica e assesto del territorio



PROGRAMMA

Urbanistica e assesto del territorio



2022_PRO_08_01

Urbanistica e assesto del territorio**DESCRIZIONE DEL PROGRAMMA**

Amministrazione e funzionamento delle attività e dei servizi relativi all'urbanistica e alla programmazione dell'assetto territoriale. Comprende le spese per l'amministrazione dei piani regolatori, piani urbanistici, piani di zona e dell'utilizzo dei terreni e dei regolamenti edilizi. Comprende le spese per la pianificazione di zone di insediamento nuove o ripristinate, per la pianificazione del miglioramento e dello sviluppo di strutture quali alloggi, industrie, servizi pubblici, sanità, istruzione, cultura, strutture ricreative, ecc. a beneficio della collettività, per la predisposizione di progetti di finanziamento per gli sviluppi pianificati e di riqualificazione urbana, per la pianificazione delle opere di urbanizzazione. Comprende le spese per l'arredo urbano e per la manutenzione e il miglioramento qualitativo degli spazi pubblici esistenti (piazze, aree pedonali..). Non comprende le spese per la gestione del servizio dello sportello unico per l'edilizia incluse nel programma "Edilizia residenziale pubblica" della medesima missione.

OBIETTIVI COLLEGATI

Codice	Titolo	Responsabile
2022_OO-PRO_08_01-01	Pianificazione territoriale	BIROLI GIULIO

***Pianificazione territoriale*****DESCRIZIONE OBIETTIVO OPERATIVO**

Obiettivo operativo n. 1 -Titolo: Pianificazione territoriale

Descrizione, motivazione delle scelte e finalità da perseguire:

Elaborazione di progetti e gestione di forme di interventi riguardanti l'assetto territoriale volti alla difesa del suolo e alla riduzione del suo consumo in ottemperanza alle politiche europee, nazionali ed in applicazione della legge regionale n. 31/2014.

La variante puntuale di adeguamento del PTCP al PTR sarà la nuova norma su cui i Comuni dovranno basarsi per la realizzazione dei loro PGT.

Sarà effettuata l'analisi dei PGT e loro varianti per la verifica di compatibilità al PTCP. In particolare si opererà per la valutazione dei PGT e l'espressione del parere di competenza.

Tali attività che verranno svolte anche internamente utilizzando le competenze del Settore o più in generale della Provincia, saranno supportate dall'Ufficio S.I.T. che opera in sinergia con gli uffici del Settore, dei Comuni e della Regione.

Si continuerà nelle procedure richieste dai vari Accordi di Programma in essere e si inizieranno quelli in previsione.

Continuerà la redazione di pareri richiesti da altri Servizi/Settori.

Continueranno gli incontri con Sindaci, tecnici comunali e ditte allo scopo di arrivare a soluzioni condivise riguardo le varie problematiche territoriali/urbanistiche.

Verranno assegnati incarichi di lavoro autonomo e di collaborazione a soggetti estranei all'Amministrazione.



2022_MIS_09

09 - SVILUPPO SOSTENIBILE E TUTELA DEL TERRITORIO E DELL'AMBIENTE



MISSIONE
09 - SVILUPPO SOSTENIBILE E TUTELA DEL TERRITORIO E DELL'AMBIENTE



2022_MIS_09

09 - SVILUPPO SOSTENIBILE E TUTELA DEL TERRITORIO E DELL'AMBIENTE**DESCRIZIONE DELLA MISSIONE**

Amministrazione e funzionamento delle attività e dei servizi connessi alla tutela dell'ambiente, del territorio, delle risorse naturali e delle biodiversità, di difesa del suolo e dall'inquinamento del suolo, dell'acqua e dell'aria

Amministrazione, funzionamento e fornitura dei servizi inerenti l'igiene ambientale, lo smaltimento dei rifiuti e la gestione del servizio idrico. Sono incluse le attività di supporto alla programmazione, al coordinamento e al monitoraggio delle relative politiche. Interventi che rientrano nell'ambito della politica regionale unitaria in materia di sviluppo sostenibile e tutela del territorio e dell'ambiente.

PROGRAMMI DELLA MISSIONE

Codice	Titolo
2022_PRO_09_01	Difesa del suolo
2022_PRO_09_02	Tutela, valorizzazione e recupero ambientale
2022_PRO_09_03	Rifiuti
2022_PRO_09_04	Servizio idrico integrato
2022_PRO_09_05	Aree protette, parchi naturali, protezione naturalistica e forestazione
2022_PRO_09_06	Tutela e valorizzazione delle risorse idriche
2022_PRO_09_08	Qualità dell'aria e riduzione dell'inquinamento

PREMESSA AI PROGRAMMI

La missione risponde alla necessità di assicurare i servizi connessi alla tutela dell'ambiente, del territorio, delle risorse naturali e delle biodiversità, di difesa del suolo e dall'inquinamento del suolo, dell'acqua e dell'aria attraverso la vigilanza della polizia locale in materia ittico-venatoria ed ambientale.

L'ambito della missione riguarda anche la riduzione del rischio idraulico e la stabilizzazione dei fenomeni di dissesto idrogeologico; comprende la predisposizione dei sistemi di cartografia e del sistema informatico territoriale. Sono ricomprese le azioni relative ad autorizzazioni, valutazioni, studi, didattica e vigilanza in campo ambientale e paesaggistico inerenti rifiuti e bonifiche, cave, scarichi idrici, derivazioni idriche, energia, emissioni in atmosfera, PAUR, VIA, AIA, AUA, parchi. Tali attività saranno supportate dal S.I.T. che opera in sinergia con gli uffici del settore, dei Comuni e della Regione.

Il settore Ambiente e Territorio, accorpando tutte le funzioni che sovraintende in un'unica unità settoriale, proseguirà l'attività iniziata nel 2016 di perfezionamento delle modalità di istruttoria delle istanze attraverso un percorso di coordinamento tra i servizi del settore coinvolti per lo snellimento e l'integrazione dei procedimenti su tutte le materie trattate dal Settore, omogeneizzando le regole di rilevazione tra i vari uffici, e ottimizzerà il sistema di monitoraggio dei tempi dei procedimenti amministrativi realizzati; queste attività di carattere amministrativo concorrono alla realizzazione delle Missioni 08, 09, 10, 11 e 17 e relativi programmi.



2022_PRO_09_01

Difesa del suolo



PROGRAMMA

Difesa del suolo



2022_PRO_09_01

Difesa del suolo**DESCRIZIONE DEL PROGRAMMA**

Amministrazione e funzionamento delle attività per la tutela e la salvaguardia del territorio, dei fiumi, dei canali e dei collettori idrici, degli specchi lacuali, delle lagune, della fascia costiera, delle acque sotterranee, finalizzate alla riduzione del rischio idraulico, alla stabilizzazione dei fenomeni di dissesto idrogeologico, alla gestione e all'ottimizzazione dell'uso del demanio idrico, alla difesa dei litorali, alla gestione e sicurezza degli invasi, alla difesa dei versanti e delle aree a rischio frana, al monitoraggio del rischio sismico. Comprende le spese per i piani di bacino, i piani per l'assetto idrogeologico, i piani straordinari per le aree a rischio idrogeologico. Comprende le spese per la predisposizione dei sistemi di cartografia (geologica, geo-tematica e dei suoli) e del sistema informativo territoriale (banche dati geologica e dei suoli, sistema informativo geografico della costa). Comprende le spese per la programmazione, il coordinamento e il monitoraggio delle relative politiche sul territorio anche in raccordo con la programmazione dei finanziamenti comunitari e statali.

OBIETTIVI COLLEGATI

Codice	Titolo	Responsabile
2022_OO-PRO_09_01-01	Sistema Informativo Territoriale	BIROLI GIULIO

**Sistema Informativo Territoriale****DESCRIZIONE OBIETTIVO OPERATIVO**

Obiettivo operativo n. 1 - Titolo: Sistema Informativo Territoriale

Descrizione, motivazione delle scelte e finalità da perseguire:

L'Ufficio SIT proseguirà con l'aggiornamento del Geoportale Catastale, garantendone il mantenimento in modo continuo, attraverso l'integrazione con il Sistema di Interscambio dell'Agenzia delle Entrate, in applicazione della Legge 56/2014 (art.1 comma 85) .

Continuerà l'attività di ampliamento e aggiornamento del Sistema Informativo Territoriale e della Banca Dati Geografica Provinciale in base alle normative vigenti (Dlgs 195/05, Codice dell'Amministrazione Digitale, ...) allo scopo di fornire servizi più efficaci, con la volontà di esercitare un ruolo di supporto ai Comuni.

Proseguirà l'attività di supporto agli Uffici comunali, tramite sinergie con Regione Lombardia, con gli altri Settori dell'amministrazione e con l'Agenzia delle Entrate, anche attraverso l'utilizzo di programmi per la tele-assistenza

Continuerà la collaborazione con Regione Lombardia, all'interno del Sistema Informativo Territoriale Integrato (S.I.T.I.), cui la Provincia di Cremona partecipa, anche riguardo le aree di rigenerazione.

In quest'ambito continuerà il servizio di controllo preventivo della Tavola delle previsioni di piano, per accelerare la procedura di pubblicazione dei PGT comunali.

Continuerà, inoltre, l'emissione dei nulla osta alla pubblicazione sul BURL dei PGT comunali.

Proseguirà la collaborazione cartografica nell'attività di verifica di conformità dei PGT al PTCP e nell'adeguamento del PTCP al PTR. Si proseguirà inoltre con l'aggiornamento dei Piani di Emergenza per i fiumi Adda e Serio.

Con la Protezione Civile si continuerà a lavorare ai progetti finalizzati al miglioramento dell'organizzazione della Sala Operativa Provinciale, braccio operativo del Centro di Coordinamento Soccorsi.

Continuerà, per l'utenza interna ed esterna, l'assistenza e la formazione sull'uso degli applicativi cartografici, in particolare arcgis e qgis.



2022_PRO_09_02

Tutela, valorizzazione e recupero ambientale



PROGRAMMA

Tutela, valorizzazione e recupero ambientale



2022_PRO_09_02

Tutela, valorizzazione e recupero ambientale**DESCRIZIONE DEL PROGRAMMA**

Amministrazione e funzionamento delle attività collegate alla tutela, alla valorizzazione e al recupero dell'ambiente naturale. Comprende le spese per il recupero di miniere e cave abbandonate. Comprende le spese per sovvenzioni, prestiti o sussidi a sostegno delle attività degli enti e delle associazioni che operano per la tutela dell'ambiente. Comprende le spese per la formulazione, l'amministrazione, il coordinamento e il monitoraggio delle politiche, dei piani e dei programmi destinati alla promozione della tutela dell'ambiente, inclusi gli interventi per l'educazione ambientale. Comprende le spese per la valutazione di impatto ambientale di piani e progetti e per la predisposizione di standard ambientali per la fornitura di servizi. Comprende le spese a favore dello sviluppo sostenibile in materia ambientale, da cui sono esclusi gli interventi per la promozione del turismo sostenibile e per lo sviluppo delle energie rinnovabili. Comprende le spese per sovvenzioni, prestiti o sussidi a sostegno delle attività, degli enti e delle associazioni che operano a favore dello sviluppo sostenibile (ad esclusione del turismo ambientale e delle energie rinnovabili). Comprende le spese per la programmazione, il coordinamento e il monitoraggio delle relative politiche sul territorio anche in raccordo con la programmazione dei finanziamenti comunitari e statali. Comprende le spese per la manutenzione e la tutela del verde urbano. Non comprende le spese per la gestione di parchi e riserve naturali e per la protezione delle biodiversità e dei beni paesaggistici, ricomprese nel programma "Aree protette, parchi naturali, protezione naturalistica e forestazione" della medesima missione. Comprende le spese per la polizia provinciale in materia ambientale. Non comprende le spese per la tutela e la valorizzazione delle risorse idriche ricomprese nel corrispondente programma della medesima missione.

OBIETTIVI COLLEGATI

Codice	Titolo	Responsabile
2022_OO-PRO_09_02-01	Parchi sovracomunali	BIROLI GIULIO
2022_OO-PRO_09_02-02	Valutazione di impatto ambientale	BIROLI GIULIO
2022_OO-PRO_09_02-03	Servizi di vigilanza in materia ambientale	FONTANA CARMELO SALVATORE
2022_OO-PRO_09_02-04	Attività di aggiornamento, sensibilizzazione, formazione e didattica in campo ambientale	BIROLI GIULIO
2022_OO-PRO_09_02-05	Gestione del servizio volontario di vigilanza ecologica	BIROLI GIULIO
2022_OO-PRO_09_02-06	Funzioni in materia di cave.	BIROLI GIULIO
2022_OO-PRO_09_02-07	Gestione verbali in materia di ambiente	BIROLI GIULIO



OBIETTIVO OPERATIVO DI PROGRAM
2022_OO-PRO_09_02-01

Centro di Responsabilità
AMBIENTE E TERRITORIO

Responsabile
BIROLI GIULIO

Parchi sovracomunali

DESCRIZIONE OBIETTIVO OPERATIVO

Obiettivo operativo n. 1 - Titolo: Parchi sovracomunali

Descrizione, motivazione delle scelte e finalità da perseguire:

Alla Provincia è delegato il compito del riconoscimento dei parchi sovracomunali, la determinazione delle modalità di pianificazione e l'erogazione dei contributi. Per i parchi sovracomunali, stante la natura consorziata degli enti, la Provincia svolge un ruolo di coordinamento tra i Comuni aderenti del proprio territorio provinciale e le altre amministrazioni provinciali.

Gli uffici instruiranno le pratiche relative alle richieste di riconoscimento di sovracomunalità come previsto dalla legge regionale n. 86/1983 e confermato nella legge di riorganizzazione delle aree protette n. 28/2016 o modifica dei perimetri del PLIS esistenti.



Valutazione di impatto ambientale

DESCRIZIONE OBIETTIVO OPERATIVO

Obiettivo operativo n. 2 -Titolo: Valutazione di impatto ambientale

Descrizione, motivazione delle scelte e finalità da perseguire:

E' fondamentale la promozione di un'attività di governo del territorio ispirata ai principi di corretto inserimento delle attività nel contesto ambientale e salvaguardia delle componenti ambientali determinanti per la qualità della vita. La procedura di Valutazione Impatto Ambientale rappresenta uno degli strumenti principali per il raggiungimento di tale obiettivo ai sensi del D.lgs 152/2006 e leggi regionali.

Gli uffici si occuperanno di istruire le istanze in materia di Valutazione Impatto Ambientale così come delegate ai sensi della Legge Regionale 5/2010 e in base ai contenuti del D. lgs. 152/2006.

Il Settore parteciperà anche alle istruttorie di competenza Regionale e Nazionale coordinando l'espressione dei pareri in capo ai diversi Settori provinciali coinvolti.

**Servizi di vigilanza in materia ambientale****DESCRIZIONE OBIETTIVO OPERATIVO**

Obiettivo operativo n. 3 - Titolo: Servizi di vigilanza in materia ambientale

Descrizione, motivazione delle scelte e finalità da perseguire:

La Polizia Locale della Provincia di Cremona svolge i diversi servizi di vigilanza di competenza dell'Ente che vanno dal controllo ittico-venatorio a quello ambientale, a quello stradale e fluviale, in collaborazione con i Settori interessati. Parte della materia è stata innovata dal processo di riorganizzazione delle competenze affidate alle Province. In particolare, la L.R. n. 7 del 25/03/16 ha stabilito che la competenza in materia ittico-venatoria è trasferita alla Regione delegando però alla Polizia Provinciale le funzioni di vigilanza e controllo. A questa Polizia Locale, come disposto peraltro dalla deliberazione del Presidente n. 53 del 01/04/2016, è stato inoltre affidato il coordinamento della vigilanza volontaria ittico venatoria delle associazioni presenti sul territorio nonché la gestione diretta del nucleo di volontari provinciali (GVIP), prevedendo anche tutte le procedure di rilascio decreti di nomina a guardia giurata volontaria ittico-venatoria. L'obiettivo si propone di garantire la salvaguardia e sicurezza dell'ambiente e del territorio, con modalità che vanno dalla vigilanza, alla educazione ambientale, al supporto e collaborazione con le Polizie Locali del territorio e alla partecipazione, durante stati di emergenza, a compiti di Protezione Civile, oltre alle attività in ausilio alle Forze dell'Ordine per servizi di Pubblica Sicurezza e di Polizia Giudiziaria.

La Polizia Locale opera il servizio di vigilanza in materia paesistica, ambientale, territoriale e ittico-venatoria su tutto il territorio provinciale e assolve incarichi di informazione, accertamento e rilevazione a richiesta degli Uffici e Servizi Provinciali. Relativamente alle competenze ambientali, si annoverano attività di controllo e monitoraggio, tutela delle riserve dei parchi naturali, tutela della fauna minore e della flora spontanea, controlli su cave, boschi e su autorizzazioni in materia forestale, vigilanza sull'abbandono di rifiuti, controlli alle attività di gestione rifiuti e di tutela dell'aria e delle acque dall'inquinamento.

In materia faunistico-venatoria si contemplano la vigilanza sull'attività venatoria e sugli istituti di tutela (attività intensificata anche nelle ore notturne, allo scopo di contrastare azioni di bracconaggio) e il recupero di fauna selvatica in difficoltà conferita al CRAS presente sul territorio provinciale. Competono ancora alla Polizia i controlli in materia ittica e sulle gare di pesca, la vigilanza sui ripopolamenti e la collaborazione con la vigilanza volontaria ittico-venatoria provinciale.

La Polizia Locale è parte attiva alla esecuzione del piano di controllo della specie nutria, concorrendo nelle fasi di formazione dei volontari e alla concreta attuazione del piano stesso; nell'attuazione del piano di controllo del cinghiale (in base al piano regionale e a quello dell'Ente per le zone di natura 2000) e della specie piccione torraio.

Inoltre, si segnala che la recente colonizzazione del nostro territorio da parte della specie capriolo ha visto il verificarsi di diverse situazioni che necessitano il recupero di esemplari feriti o in difficoltà; questa attività risulta spesso complessa e difficoltosa nelle fasi di recupero e consegna al CRAS, attuate nel rispetto delle procedure prescritte dalle linee guida regionali.

La Polizia Locale partecipa inoltre ai compiti del Servizio di Protezione Civile per tutte le attività connesse agli stati di emergenza (ed è impegnata nelle esercitazioni provinciali in materia di protezione civile) anche mediante l'utilizzo del proprio natante da diporto; quando richiesto collabora con il Settore Territorio per controlli su autobus di linea e sull'attività delle autoscuole, delle officine autorizzate alla revisione e delle agenzie d'auto. Effettua all'occorrenza anche i controlli alle strutture ricettive alberghiere e alle agenzie di viaggio.

Il Servizio Polizia Locale è diretto dal Comandante che si avvale del Vice Comandante, di un Ufficiale, di un Sottufficiale e di 8 agenti, oltre che del personale amministrativo. Tutti gli appartenenti al Corpo sono adeguatamente formati sulle diverse materie e intervengono in tutti gli ambiti di competenza del Corpo. La Centrale Operativa fa riferimento al Comandante. L'assetto organizzativo interno prevede che gli Ufficiali coordinino i servizi dei due ambiti operativi secondo gli orari programmati dal Comandante.

Il servizio è normalmente garantito sui due turni diurni, 07/13 o 13/19, più un servizio di reperibilità notturna di due operatori nella fascia oraria 19/07, per le richieste di intervento da parte delle Istituzioni o di altri Corpi di Polizia.



OBIETTIVO OPERATIVO DI PROGRAM

2022_OO-PRO_09_02-03

Centro di Responsabilità

POLIZIA PROVINCIALE

Responsabile

FONTANA CARMELO SALVATORE

Servizi di vigilanza in materia ambientale

All'occorrenza vengono pianificati e effettuati servizi anche in orario serale/notturno.

Le attività qui compiutamente descritte e riferite alla materia di vigilanza ittico - venatoria concorrono alla realizzazione della missione 16 - programma 02, ove è riportato il rimando a questo obiettivo operativo 3 del programma 02, missione 9.

**Attività di aggiornamento, sensibilizzazione, formazione e didattica in campo ambientale****DESCRIZIONE OBIETTIVO OPERATIVO**

Obiettivo operativo n. 4 - Titolo: Attività di aggiornamento, sensibilizzazione, formazione e didattica in campo ambientale

Descrizione, motivazione delle scelte e finalità da perseguire:

L'obiettivo si propone lo svolgimento di attività di informazione, sensibilizzazione ed educazione per un corretto e sostenibile utilizzo delle risorse naturali. In particolare la Provincia opera su diversi fronti:

- visite didattiche delle scolaresche e apertura al pubblico presso la struttura Bosco Didattico di Castelleone, Museo del Paesaggio Padano e Cascina Stella. Inoltre, presso la Cascina Stella, si organizzano corsi, riunioni di gruppi naturalistici volontari ed il centro resta a disposizione per lo svolgimento delle attività previste da progetti in partenariato (es. la convenzione da stipulare con il comune di Castelleone per il progetto "Il bosco sotto casa, una palestra per imparare a conoscere la natura"); partecipazione ai nuovi bandi regionali "Life gestire 2020";
- adozione di comportamenti coerenti con i principi di sviluppo sostenibile che si prefigge la realizzazione di azioni volte a promuovere un uso sostenibile di parte del territorio provinciale, nell'ambito del progetto denominato "Il territorio come Ecomuseo". Tali azioni, sviluppate su più fronti, vanno dall'adeguamento degli strumenti urbanistici dei Comuni interessati alle necessità contingenti mirate alla salvaguardia dei rispettivi territori sotto il profilo ambientale e paesaggistico, agli interventi di restauro o di riqualificazione ambientale di singoli siti ritenuti di particolare valore contestuale. Il collegamento di tali siti ad una rete di percorsi accessibili dal pubblico trasforma, infine, tali siti in luoghi di apprendimento e di approfondimento dei valori ambientali e della storia del paesaggio locale, prima ancora che mete di ricreazione e di svago. Attività di promozione del territorio e realizzazione nonché di consolidamento delle Stazioni che fanno parte del progetto Ecomuseo. La stazione di Castelleone è soggetta ad un costante sviluppo finalizzato a soddisfare la crescente domanda di fruizione e di ricerca scientifica. Quest'ultimo aspetto trova attuazione nelle ricerche di carattere naturalistico espletate da gruppi spontanei di ricerca, con base presso C.na Stella, nell'istituzione di un "Museo del paesaggio padano" nonché in altre sperimentazioni concordate con altri enti (Università, Regione) e in programmi di rilevamento e monitoraggio di flora e fauna del territorio provinciale. Saranno svolte, da naturalisti appassionati, anche ricerche su tematiche specialistiche, realizzate in accordo con la Provincia nelle aree di proprietà provinciale.

La creazione di una cultura di tipo ambientale e naturalistico costituisce un presupposto irrinunciabile per la comprensione delle leggi e dei meccanismi che governano la biosfera. In questo senso la Provincia è impegnata ad offrire supporti documentali, pubblicazioni di carattere naturalistico e ambientale, nonché ad organizzare manifestazioni e mostre a tema.

Si darà corso alla realizzazione di pubblicazioni (ad es. la rivista "Pianura"). Quest'ultima costituisce un periodico appuntamento per l'approfondimento di temi legati alla conoscenza ed allo studio dell'ambiente e del territorio della pianura padana. Attraverso la rivista si mantengono attivi contatti con Università ed altre istituzioni scientifiche e si tiene vivo l'interesse per il territorio provinciale e per il suo studio. Rimangono salvaguardati (e se possibile potenziati) gli studi naturalistici volti alla conoscenza e monitoraggio delle specie animali o arboree a rischio e delle situazioni ambientali particolarmente sensibili.

La Provincia, assume il ruolo di coordinatore dell'attività di promozione e comunicazione, anche in collaborazione con altri soggetti, con l'obiettivo di divulgare azioni concrete, condivise, e quindi omogenee, da attuare su tutto il territorio in tema di rifiuti, ciclo idrico ed energia, fornendo un indirizzo unitario comune e sensibilizzando la coscienza di ognuno sull'importanza di adottare comportamenti attenti all'ambiente ed al territorio.

La Provincia si è candidata ad un bando emanato dall'UPI nell'ambito delle politiche giovanili promosse dal Consiglio dei Ministri per un importo di circa € 35.000,00 finalizzato alla realizzazione di azioni nel campo dell'educazione ambientale per la promozione della conoscenza della biodiversità e del paesaggio del nostro territorio provinciale. Il progetto è stato finanziato ed il termine delle attività è stato prorogato al maggio 2022, con possibilità di integrazione del finanziamento precedentemente ottenuto.

Verranno assegnati incarichi di lavoro autonomo e di collaborazione a soggetti estranei all'amministrazione.

***Gestione del servizio volontario di vigilanza ecologica*****DESCRIZIONE OBIETTIVO OPERATIVO**

Obiettivo operativo n. 5 - Titolo: Gestione del servizio volontario di vigilanza ecologica

Descrizione, motivazione delle scelte e finalità da perseguire:

Il servizio volontario di vigilanza eroga il servizio di controllo e monitoraggio ambientale a favore di tutta la comunità.

La vigilanza ed il controllo in campo ambientale sono fondamentali per la Provincia che insieme a Regione, Enti gestori dei parchi, raggruppamenti di comuni e Comune di Cremona si occupa dell'organizzazione del Servizio Volontario di Vigilanza Ecologica su gran parte del territorio provinciale, mirata alla salvaguardia dell'ambiente tramite la partecipazione dei cittadini alla difesa del patrimonio naturale e paesaggistico, integrando in tal modo le funzioni istituzionali dei vari enti territoriali. L'operatività del Servizio presenta criticità connesse fondamentalmente al fatto che trattasi di attività volontaria eseguita da persone, in gran parte, in età avanzata. E' garantita l'operatività dell'ufficio GEV di Crema, concesso in subcomodato gratuito dal Comune di Crema fino al 31/3/2022.

La Regione con la l.r. n. 12/2020 ha provveduto alle modifiche della l.r. n. 9/2005 delegando, agli Enti Gestori, come la Provincia, l'elaborazione del Regolamento dei requisiti fisici delle GEV, che dovrà prevedere, secondo le indicazioni di Regione Lombardia, anche le visite mediche alle stesse e dovrà essere in sintonia con il D.Lgs. n. 81/2008 e s.m.i. e la normativa sul volontariato.

Avendo la Regione Lombardia chiarito che la copertura assicurativa delle GEV è attiva anche nel caso di assenza del Regolamento dei requisiti fisici, precisando inoltre la difficoltà di coordinare il D.Lgs. n. 81/2008 e s.m.i. con la normativa dei volontari, pur con tutte le problematiche legate alla pandemia Covid-19, la Provincia predisporrà con il medico del lavoro e il RSPP una procedura per sottoporre le GEV a valutazioni sanitarie.

***Funzioni in materia di cave.*****DESCRIZIONE OBIETTIVO OPERATIVO**

Obiettivo operativo n. 6 -Titolo: Funzioni in materia di cave.

Descrizione, motivazione delle scelte e finalità da perseguire:

Gli Uffici provvedono alle competenze pianificatorie in materia estrattiva delegate alla Provincia. Si darà applicazione al Piano Provinciale Cave, approvato nel 2016 dalla Regione, così come revisionato nel 2021. Gli Uffici provvederanno al rilascio delle autorizzazioni di competenza provinciale (apertura o ampliamento di cava, esecuzione di bonifica agricola, variante del progetto autorizzato, proroga, subentro, deroga alle distanze di sicurezza), partecipando all'elaborazione dei provvedimenti di PAU relativi alle cave; a fornire assistenza tecnica ai Comuni nelle loro funzioni di vigilanza; alla partecipazione, qualora delegati dal Presidente, alle riunioni del Comitato Tecnico Regionale; all'aggiornamento dell'inventario delle cave attive. Si controlleranno i documenti di Sicurezza e Salute e si svolgeranno funzioni di vigilanza in materia di Polizia Mineraria

Il Piano Provinciale delle cave individua le migliori strategie per conciliare i fabbisogni di sostanze minerali di cava con la preservazione e riqualificazione dell'ambiente, secondo profili di sviluppo sostenibile. L'attività autorizzativa della Provincia costituisce l'attuazione dei contenuti del Piano e l'assistenza ai Comuni garantisce un serio ed imparziale controllo sull'effettivo raggiungimento dei risultati pianificatori. L'aggiornamento dell'inventario delle cave, previsto dalla normativa di settore, costituisce un significativo contributo conoscitivo per l'attività degli uffici provinciali. Le norme in materia di Polizia Mineraria sono finalizzate a garantire la sicurezza e la salute dei lavoratori operanti nelle aziende estrattive

Di particolare rilievo la collaborazione con i Comuni ed i Parchi per l'attività di vigilanza relativa all'attuazione dei prescritti recuperi ambientali.

***Gestione verbali in materia di ambiente*****DESCRIZIONE OBIETTIVO OPERATIVO**

Obiettivo operativo n.7 - Titolo: Gestione verbali in materia di ambiente

Descrizione, motivazione delle scelte e finalità da perseguire:

La Provincia è competente all'irrogazione di sanzioni con verbali d'accertamento in tema ambientale, in base al D.lgs 152/06 che stabilisce per ogni singola violazione quale sia l'ente competente.

Gli uffici garantiscono la corretta gestione delle sanzioni amministrative per la parte che dipende dal Settore. In particolare provvedono alla stesura di verbali di accertamento in materia di ambiente ed eseguono la successiva notifica. Nelle more della revisione della procedura prevista dagli atti organizzativi, provvedono inoltre alla registrazione di tutti i verbali d'accertamento in materia ambientale che pervengono alla Provincia curandone l'eventuale pagamento o l'eventuale successivo invio alla Polizia provinciale per l'Ordinanza. Trasmettono alla Polizia provinciale le pratiche per le eventuali iscrizioni a ruolo.

L'evasione delle richieste di audizione, la valutazione delle memorie difensive e la emissione di ordinanze di archiviazione o ordinanze di ingiunzione sono invece di stretta competenza della Polizia provinciale.



2022_PRO_09_03

Rifiuti



PROGRAMMA Rifiuti



2022_PRO_09_03

Rifiuti**DESCRIZIONE DEL PROGRAMMA**

Amministrazione, vigilanza, ispezione, funzionamento o supporto alla raccolta, al trattamento e ai sistemi di smaltimento dei rifiuti. Comprende le spese per la pulizia delle strade, delle piazze, viali, mercati, per la raccolta di tutti i tipi di rifiuti, differenziata e indifferenziata, per il trasporto in discarica o al luogo di trattamento. Comprende le spese per sovvenzioni, prestiti o sussidi a sostegno del funzionamento, della costruzione, della manutenzione o del miglioramento dei sistemi di raccolta, trattamento e smaltimento dei rifiuti, ivi compresi i contratti di servizio e di programma con le aziende per i servizi di igiene ambientale. Comprende le spese per i canoni del servizio di igiene ambientale.

OBIETTIVI COLLEGATI

Codice	Titolo	Responsabile
2022_OO-PRO_09_03-01	Funzioni in materia di rifiuti	BIROLI GIULIO

**Funzioni in materia di rifiuti****DESCRIZIONE OBIETTIVO OPERATIVO**

Obiettivo operativo n. 1 Titolo: Funzioni in materia di rifiuti

Descrizione, motivazione delle scelte e finalità da perseguire:

Ai sensi della legislazione vigente (D.lgs. 152/06 e s.m.i.) e delle deleghe in materia, in particolare della L.R. 26/03 e successive modifiche, la Provincia è competente nell'attività istruttoria di progetti inerenti impianti di gestione rifiuti che culminerà con la loro approvazione e con il rilascio di autorizzazioni alla realizzazione ed esercizio delle operazioni di smaltimento e/o recupero di cui agli artt. 208, 209, del D.lgs. 152/06, anche partecipando all'elaborazione dei provvedimenti di P.A.U.R. relativi a questa materia; inoltre deve esercitare tutte funzioni di carattere istruttorio relative all'iscrizione, in apposito registro provinciale, delle imprese che effettuano attività di recupero rifiuti mediante procedura semplificata, ai sensi dell'art. 216 del D.lgs. 152/06 e s.m.i.. In tale ultimo caso, tutta la parte inerente la verifica delle caratteristiche delle attività di recupero può avvenire nell'ambito dei procedimenti AUA.

Le funzioni di cui sopra devono essere svolte coerentemente al documento approvato da Regione Lombardia (D.G.R. n. 7860/2018) circa l'individuazione delle aree idonee e di quelle non idonee alla localizzazione degli impianti di recupero e smaltimento dei rifiuti urbani e speciali della provincia di Cremona e nel rispetto dei contenuti del Programma regionale di gestione rifiuti.

L'ufficio, anche per il triennio, 2022-2024, parteciperà attivamente al "Tavolo regionale rifiuti" istituito al fine di fornire indirizzi procedurali per armonizzare l'attività di rilascio di autorizzazioni alla gestione rifiuti sul territorio lombardo.

La Provincia, ai sensi della normativa in materia, garantirà inoltre l'attuazione degli interventi di vigilanza e controllo su tali tipologie di impianto, sia dal punto di vista amministrativo sia sul campo.

Per quanto riguarda il recupero di rifiuti in agricoltura, l'Ufficio proseguirà nella messa in opera delle opportune operazioni di controllo per tutelare e garantire il suolo e le risorse idriche, quali: acquisizione dei dati relativi agli smaltimenti effettuati sul territorio provinciale, inserimento degli stessi in apposita banca dati, informatizzare le comunicazioni delle campagne di smaltimento fanghi al fine di rendere possibile il monitoraggio di queste attività.

Nell'ambito delle attività di controllo e vigilanza in materia di rifiuti è necessario l'avvalimento di ARPA per effettuare i campionamenti e le successive analisi. A tal proposito è intenzione della Provincia dare seguito, nel triennio in esame, all'iniziativa di affidare all'Agenzia di Cremona il servizio di effettuazione di campagne di controllo in materia ambientale nel territorio provinciale, provvedendo, con cadenza annuale, alla stipula di apposita convenzione.

L'Ufficio garantirà il proprio apporto in termini di consulenza, qualora richiesto da altri Servizi/Uffici, in materia di rifiuti, relativamente ai procedimenti che comportano il rilascio di AIA, di VIA e di AU riguardo alla produzione di energia elettrica da fonti rinnovabili.

Per quanto riguarda l'Osservatorio Provinciale Rifiuti che funge da supporto, monitoraggio e programmazione all'Osservatorio Nazionale Rifiuti, si prevede di proseguire, al rilevamento statistico dei dati inerenti la produzione e gestione di rifiuti urbani, nonché al monitoraggio della percentuale delle frazioni merceologiche avviate al recupero ai sensi della L.R. 26/03 e s.m.i. Tale attività permetterà all'Ufficio di trasmettere a Regione Lombardia le informazioni relative alla funzione autorizzatoria conferita e alle attività di controllo esercitate nell'anno precedente. L'Osservatorio inoltre funge quale "supervisore" nell'attività riguardante la gestione dei rifiuti, e, in tale contesto, fornisce un supporto tecnico-amministrativo ai Comuni qualora lo richiedano.

Per quanto riguarda la ex discarica - Corte Madama - in comune di Castelleone, si proseguirà nell'attività di gestione del suo post-chiusura, tramite affidamento di servizio esterno, ai sensi della normativa vigente in materia di appalti e contratti. Saranno comunque effettuati i necessari controlli all'impianto al fine di assicurarne il buon funzionamento finalizzato alla salvaguardia ambientale. Sarà necessario prevedere interventi di adeguamento, alla norma vigente in materia, dell'impianto elettrico della ex discarica.



2022_PRO_09_04

Servizio idrico integrato



PROGRAMMA

Servizio idrico integrato



2022_PRO_09_04

Servizio idrico integrato

OBIETTIVI COLLEGATI		
Codice	Titolo	Responsabile
2022_OO-PRO_09_04-01	Funzioni in materia di pianificazione e utilizzo delle risorse idriche, di demanio idrico	BIROLI GIULIO

***Funzioni in materia di pianificazione e utilizzo delle risorse idriche, di demanio idrico*****DESCRIZIONE OBIETTIVO OPERATIVO**

Obiettivo operativo n. 1 -Titolo: Funzioni in materia di pianificazione e utilizzo delle risorse idriche, di demanio idrico

Descrizione, motivazione delle scelte e finalità da perseguire:

Gli Uffici provvedono al rilascio dei provvedimenti di autorizzazione alla perforazione di nuovi pozzi e contestualmente di concessione all'uso di piccole derivazioni di acque superficiali e sotterranee, anche partecipando all'elaborazione dei provvedimenti di PAU relativi a questa materia; all'emanazione, delle licenze annuali di attingimento dai corsi d'acqua pubblici e all'invio delle comunicazioni relative ai pozzi per uso domestico; svolgono le istruttorie tecniche relative alle nuove grandi derivazioni e le funzioni di vigilanza e di polizia delle acque, in collaborazione con la Polizia Provinciale; eseguono l'ordinata archiviazione delle pratiche e l'aggiornamento del Sistema integrato di polizia idraulica e utenze idriche (SIPIUI) imposto dalla Regione, anche individuando e segnalando al gestore della banca dati le sue inefficienze e lacune, che ostacoleranno la corretta emanazione degli avvisi di pagamento dei canoni (creando disorientamento nei contribuenti, con conseguenti richieste di chiarimenti ai competenti uffici provinciali, e potenziale riduzione dell'entrata provinciale connessa alla riscossione dei canoni stessi); coordinano l'archiviazione delle denunce della quantità di acqua prelevata, comprese quelle derivanti dall'obbligo di installazione dei misuratori delle portate. Solo una pianificazione delle risorse idriche basata su forme di utilizzo che rispettino i principi dello sviluppo sostenibile può garantire una loro effettiva tutela; la Provincia partecipa attivamente al processo programmatico nei modi stabiliti dalla Legge.

Le attività amministrative in materia di demanio idrico devono essere svolte nel modo migliore possibile in quanto, oltre a costituire una competenza giuridica della Provincia, hanno l'obiettivo di garantire un uso sostenibile delle risorse idriche provinciali; a tale scopo è stato costituito un quadro conoscitivo adeguato e coerente dei corpi idrici superficiali e sotterranei del territorio provinciale, che costituisce un riferimento apprezzato da tutti i soggetti che operano in questo campo.

L'informatizzazione dei dati in materia di acque agevola il cittadino nell'adempimento dei propri obblighi di legge.



2022_PRO_09_05

Aree protette, parchi naturali, protezione naturalistica e forestazione



PROGRAMMA

Aree protette, parchi naturali, protezione naturalistica e forestazione



2022_PRO_09_05

Aree protette, parchi naturali, protezione naturalistica e forestazione**DESCRIZIONE DEL PROGRAMMA**

Amministrazione e funzionamento delle attività destinate alla protezione delle biodiversità e dei beni paesaggistici. Comprende le spese per la protezione naturalistica e faunistica e per la gestione di parchi e aree naturali protette. Comprende le spese per sovvenzioni, prestiti, sussidi a sostegno delle attività degli enti, delle associazioni e di altri soggetti che operano per la protezione della biodiversità e dei beni paesaggistici. Comprende le spese per le attività e gli interventi a sostegno delle attività forestali, per la lotta e la prevenzione degli incendi boschivi. Non comprende le spese per le aree archeologiche, ricomprese nel programma "Valorizzazione dei beni di interesse storico" della missione 05 "Tutela e valorizzazione dei beni e attività culturali".

OBIETTIVI COLLEGATI

Codice	Titolo	Responsabile
2022_OO-PRO_09_05-01	Interventi e studi relativi ai parchi, riserve naturali, aree natura 2000, zone di interesse ambientale	BIROLI GIULIO
2022_OO-PRO_09_05-02	Interventi per infrastrutture, conservazione e gestione stazione sperimentale per la conservazione della flora di pianura	BIROLI GIULIO
2022_OO-PRO_09_05-03	Parchi	BIROLI GIULIO
2022_OO-PRO_09_05-04	Autorizzazioni paesaggistiche provinciali e supporto ai comuni	BIROLI GIULIO

**Interventi e studi relativi ai parchi, riserve naturali, aree natura 2000, zone di interesse ambientale****DESCRIZIONE OBIETTIVO OPERATIVO**

Obiettivo operativo n. 1 - Titolo: Interventi e studi relativi ai parchi, riserve naturali, aree natura 2000, zone di interesse ambientale

Descrizione, motivazione delle scelte e finalità da perseguire:

Conservazione e sviluppo del patrimonio naturalistico delle riserve naturali delle aree della Rete Natura 2000 (SIC e ZPS) e di altri ambienti rari o particolarmente fragili, anche attraverso la partecipazione a progetti partecipati (ad es. progetti promossi da Fondazione Cariplo o da Regione Lombardia).

Nel triennio 2022-2024 per la ricerca di risorse necessarie per la gestione delle aree protette, della Stazione Sperimentale di Castelleone e della RER, saranno quindi monitorate le possibilità di accesso a bandi regionali, statali, di Fondazioni, ecc.

La Provincia è capofila del progetto "Consolidamento della connettività della RER in un settore della pianura lombarda: la Valle del Serio Morto", finalizzato al potenziamento della connettività della rete ecologica regionale, che prevede la partecipazione di partner pubblici e privati, presentato su bando regionale, la cui conclusione è prevista entro il primo trimestre del 2024.

Verranno effettuati studi e ricerche sulle emergenze naturalistiche delle aree protette; inoltre si proseguirà con la pubblicazione di parte dei risultati conseguiti attraverso tali studi.

Per la gestione delle aree in argomento, si provvederà anche a stipulare eventuali convenzioni con Enti, Istituti, Università, Associazioni.

Dovranno essere altresì intraprese tutte le procedure previste dalla nuova disciplina per il riordino del sistema di gestione e tutela delle aree protette della Regione Lombardia (L.R. n. 28/2016), che detta i termini per la realizzazione del nuovo assetto organizzativo.

Il nucleo centrale della riforma attiene al nuovo ruolo che dovranno assumere i Parchi regionali, destinati ad assorbire le competenze gestionali delle altre aree protette, tra cui quelle provinciali.

La Provincia di Cremona è attualmente gestore dei seguenti istituti di tutela previsti dalla disciplina regionale sulle aree protette (L.R. 86/83):

-3 riserve naturali (Naviglio di Melotta, Bosco Ronchetti, Lanca di Gerole).

- 5 Zone di Protezione Speciale (Spinadesco, Bosco Ronchetti, Lanca di Gerole, Gussola, Isola Maria Luigia).

- 6 Siti di Interesse Comunitario (Spinadesco, Bosco Ronchetti, Lanca di Gerole, Gussola, Cave Danesi e Naviglio di Melotta).
della Stazione sperimentale di Castelleone.

Tali aree protette sono sovente sovrapposte tra loro.

La Provincia dispone di terreni in proprietà in alcune delle suddette aree (Castelleone, R.N. Naviglio di Melotta, R.N. Lanca di Gerole). Inoltre dispone di terreni in proprietà nella R.N. Lanca di Gabbioneta (nel Parco Oglio Nord) e dei terreni che costituiscono il monumento naturale Bodrio di Ca' de Gatti (gestito dal Comune di Pieve d'Olmi) ed in località "Morbascolo", nel comune di Sesto ed Uniti (compreso nel PLIS del Morbasco); quest'ultimo sito si può ritenere anche una estensione della Stazione Sperimentale. Tali terreni, così come le strutture che costituiscono la Stazione Sperimentale, sono stati acquisiti in applicazione dei propri compiti statuari, negli ultimi 30 anni, attingendo solo in parte a fondi regionali, mentre, per la restante e preponderante quota, le acquisizioni sono avvenute con fondi propri, con fondi Ministeriali (Accordo di Programma quadro) o con fondi UE (LIFE Natura al Naviglio di Melotta). La Provincia gestisce altresì delle aree demaniali in comune di Azzanello, nella Riserva naturale Lanche di Azzanello (nel Parco Oglio Nord) ed ha in atto convenzioni o accordi con i gestori di altre aree demaniali poste entro le aree protette gestite dalla stessa Provincia (Spinadesco, Lanca Gerole, Isola Maria Luigia). Non è ancora chiaro come verrà stabilita la ripartizione della gestione delle aree protette ai sensi della L.R. 28/2016 atteso che al momento questa dovrebbe essere affidata ai Parchi regionali. Sarà la Regione a stabilire l'eventuale ripartizione territoriale definitiva. Secondo quanto stabilito dalla L.R. 28/2016, la Provincia dovrebbe stipulare una o più convenzioni con gli enti gestori dei parchi di riferimento per ciascun ambito. A tale proposito questo Ente ha più volte comunicato la propria contrarietà alla L.R. 28/2016 che di fatto depotenzia il ruolo delle Province. Le aree protette e gli ambienti pregiati devono trovare nell'Ente Gestore la capacità di valorizzare le zone ove maggiore è la ricadenza vincolistica perché maggiori sono le ricchezze ambientali, con lo scopo di proteggerle e svilupparle attraverso una politica gestionale di livello, che sappia consolidarne gli equilibri interni. La Provincia

***Interventi e studi relativi ai parchi, riserve naturali, aree natura 2000, zone di interesse ambientale***

intraprende gli interventi di ricostruzione e riqualificazione ambientale nelle aree di proprietà o in gestione, che necessitano di interventi di riqualificazione e manutenzione, inoltre la tutela dell'ambiente deve trovare uno spazio permanente nel bagaglio culturale di ogni persona. La gestione diretta di aree protette, o ad elevato valore ambientale, impone l'approfondimento conoscitivo delle stesse sia allo scopo di documentarle sia quale premessa necessaria alla programmazione degli interventi di conservazione e sviluppo. All'interno delle Riserve e dei Siti Natura 2000, almeno fintanto che essi resteranno gestiti dalla Provincia, devono essere realizzati interventi di riqualificazione ambientale, di manutenzione ordinaria e straordinaria, anche attraverso l'eventuale acquisto di aree per proseguire nei programmi previsti dal piano di gestione delle riserva e dei siti Natura 2000 stessi; tutto ciò anche richiedendo finanziamenti regionali e partecipando a progetti in partenariato. Queste aree, in quanto biotopi ben individuati, necessitano comunque di interventi di sviluppo per caratterizzare al meglio il costante processo di naturalizzazione eliminando quindi, in modo non traumatico, le ingressioni non coerenti, anche in modo spontaneo, favorendo le comunità autoctone e perseguendo uno stadio di equilibrio sufficientemente stabile. Sono previsti costanti interventi di manutenzione e di riqualificazione ambientale delle aree.

Il Settore, nel corso del 2022 porterà a termine la procedura di adozione della revisione dei Piani delle seguenti Riserve naturali: Naviglio di Melotta, Bosco Ronchetti e Lanca di Gerole, che deve ricomprendere anche l'iter di VAS, per il quale è prevista la collaborazione di professionalità interne al Settore (Servizio Pianificazione e Programmazione territoriale).

Nelle aree protette di cui sopra dovranno proseguire gli interventi di controllo della popolazione di cinghiale, realizzati su Programma regionale ed assentiti dalla stessa Regione nonché da ISPRA, che ha espresso parere favorevole alla proroga richiesta da questi Uffici, fino al 31/12/2023.

Alla Provincia competono anche alcune funzioni consultive o di indirizzo relative alla pianificazione territoriale dei Parchi regionali. Verranno assegnati incarichi di lavoro autonomo e di collaborazione a soggetti estranei all'amministrazione.

Nel triennio, 2022-2024 gli Uffici provvederanno ad una ricognizione delle aree demaniali, per cui è in scadenza la concessione, al fine di valutare quali di esse possono essere oggetto di prelazione, ai fini naturalistici, da parte della Provincia, in qualità di Ente pubblico. Successivamente a tale ricognizione si procederà alla predisposizione degli atti necessari.

Nel caso si manifestasse la volontà di cessione, da parte di soggetti terzi, di aree da destinare alla conservazione della natura, saranno attivate le procedure amministrative necessarie all'acquisizione e gestione delle stesse.

***Interventi per infrastrutture, conservazione e gestione stazione sperimentale per la conservazione della flora di pianura*****DESCRIZIONE OBIETTIVO OPERATIVO**

Obiettivo operativo n. 2 - Titolo: Interventi per infrastrutture, conservazione e gestione stazione sperimentale per la conservazione della flora di pianura

Descrizione, motivazione delle scelte e finalità da perseguire:

Con l'obiettivo ci si propone di mettere in atto attività di riqualificazione naturalistica delle aree presso la stazione di Castelleone, aree già in proprietà provinciale o acquisite attraverso il progetto regionale "Consolidamento della connettività della RER in un settore della pianura lombarda: la Valle del Serio Morto". Si prevede di tenere monitorati gli eventuali interventi di manutenzione necessari alle infrastrutture dell'immobile "Cascina Stella" all'interno della stazione di Castelleone, tese al miglior funzionamento del complesso e a soddisfare la continua domanda di fruizione e di ricerca scientifica.

Inoltre, si provvede alla gestione della "C.na Stella" e del "Museo del paesaggio padano" collocato in tali spazi.

All'interno di tali strutture vengono svolte attività tese alla produzione di essenze arboree ed arbustive ed erbacee autoctone da destinare a programmi di rinaturalizzazione attuati dalla Provincia o ad interventi pubblici di riqualificazione. Per quanto riguarda la conservazione e sviluppo del patrimonio naturalistico locale vengono realizzati periodicamente monitoraggi ambientali. La tutela dell'Ambiente deve trovare uno spazio permanente nel bagaglio culturale di ogni persona.

Attraverso le aperture al pubblico con visite guidate si consente un diretto contatto con l'ambiente naturale, nelle sue diverse e caratteristiche manifestazioni per conoscere e verificare quali e quante potenzialità ambientali possa avere la nostra pianura. Nel complesso della cascina Stella di Castelleone trova spazio anche il Museo del paesaggio padano. L'istituzione, di particolare complessità tematica e conseguentemente organizzativa, risulta essere un unicum nel panorama museale regionale e mira ad illustrare la millenaria vicenda storica che ha portato alla formazione dei paesaggi attuali attraverso le stratificazioni degli avvenimenti naturali e antropici. Nel Bosco didattico di Castelleone si conservano esempi di tutti gli ambienti tipici della Pianura Padana e si riproducono alcune essenze autoctone. Dovrà essere risolta la problematica inerente la custodia dell'immobile e la presenza del manutentore forestale presso il bosco didattico, considerato il pensionamento dei soggetti deputati.



Parchi

DESCRIZIONE OBIETTIVO OPERATIVO

Obiettivo operativo n. 3 - Titolo: Parchi

Descrizione, motivazione delle scelte e finalità da perseguire:

La Provincia per legge partecipa finanziariamente alla gestione dei parchi regionali dell'Adda Sud, dell'Oglio Nord, dell'Oglio Sud e del Serio.

Per i Parchi regionali la quota di partecipazione è determinata dall'assemblea degli enti partecipanti in relazione alle disposizioni statutarie e regolamentari dell'ente. Gli Uffici provvedono all'acquisizione dei bilanci e alla conseguente predisposizione degli atti necessari alla liquidazione. I Parchi devono investire le risorse assegnate in progettualità nel campo ambientale. Gli uffici sono tenuti a verificarne le compatibilità, ad esprimere i pareri di competenza nonché a tenere conto delle modifiche di piano e statutarie degli Enti parco.



OBIETTIVO OPERATIVO DI PROGRAM
2022_OO-PRO_09_05-04

Centro di Responsabilità
AMBIENTE E TERRITORIO

Responsabile
BIROLI GIULIO

Autorizzazioni paesaggistiche provinciali e supporto ai comuni

DESCRIZIONE OBIETTIVO OPERATIVO

Obiettivo operativo n. 4 - Titolo: Autorizzazioni paesaggistiche provinciali e supporto ai comuni

Descrizione, motivazione delle scelte e finalità da perseguire:

Con la nuova Commissione per il Paesaggio (attiva dal 18/10/2021) saranno svolti tutti i compiti preordinati al rilascio delle autorizzazioni paesaggistiche, anche in materia forestale, sia di competenza provinciale sia quelle svolte vicariando i Comuni, compresa la gestione della Commissione per il paesaggio e i rapporti con la Soprintendenza.



2022_PRO_09_06

Tutela e valorizzazione delle risorse idriche



PROGRAMMA

Tutela e valorizzazione delle risorse idriche



2022_PRO_09_06

Tutela e valorizzazione delle risorse idriche**DESCRIZIONE DEL PROGRAMMA**

Amministrazione e funzionamento delle attività per la tutela e la valorizzazione delle risorse idriche, per la protezione e il miglioramento dello stato degli ecosistemi acquatici, nonché di quelli terrestri e delle zone umide che da questi dipendono; per la protezione dell'ambiente acquatico e per la gestione sostenibile delle risorse idriche. Comprende le spese per gli interventi di risanamento delle acque e di tutela dall'inquinamento. Comprende le spese per il piano di tutela delle acque e la valutazione ambientale strategica in materia di risorse idriche. Non comprende le spese per i sistemi di irrigazione e per la raccolta e il trattamento delle acque reflue.

OBIETTIVI COLLEGATI

Codice	Titolo	Responsabile
2022_OO-PRO_09_06-01	Svolgimento delle funzioni in materia di scarichi di acque reflue e studi finalizzati alla tutela delle acque	BIROLI GIULIO

**Svolgimento delle funzioni in materia di scarichi di acque reflue e studi finalizzati alla tutela delle acque****DESCRIZIONE OBIETTIVO OPERATIVO**

Obiettivo operativo n.1 - Titolo: Svolgimento delle funzioni in materia di scarichi di acque reflue e studi finalizzati alla tutela delle acque

Descrizione, motivazione delle scelte e finalità da perseguire:

Gli Uffici collaborano con la Regione Lombardia all'attuazione del Programma di Tutela e Uso delle Acque e del Piano d'Ambito relativo al Servizio idrico integrato, rendendo disponibili sia i dati utili presenti nei propri archivi e nelle proprie banche dati, sia la conoscenza del territorio acquisita dagli uffici provinciali, sia la rappresentanza delle esigenze locali relative agli usi dei principali corpi idrici di competenza.

Curano i rapporti tra Provincia e Ufficio d'Ambito, condividendo le criticità ambientali e normative rilevate nel corso dell'attività autorizzatoria condotta dall'Ente, nell'ottica dell'ottimizzazione della pianificazione del Servizio idrico integrato. Dal 2016 è stato costituito un tavolo tecnico di confronto, allargato al gestore del servizio idrico (Padania Acque spa) e ad ARPA, per valutare le criticità e proporre possibili soluzioni.

Gli uffici saranno tenuti ad effettuare attività esterna di controllo degli scarichi (il 5% di quelli autorizzati), come previsto dal nuovo Regolamento Regionale n. 6/2019, in aggiunta a quanto già svolto ai sensi del D. lgs. 152/06 e s. m. i.

Verrà svolta l'attività di codifica degli scarichi di nuova autorizzazione, come previsto dal Regolamento regionale n. 6/2019, nella banca dati S.I.R.e.

Gli Uffici provvedono, anche applicando le procedure di PAU, di A.I.A. e di A.U.A., a eseguire: le istruttorie delle domande e l'eventuale rilascio delle autorizzazioni di nuovi scarichi in ambiente e di rinnovo di atti autorizzativi in scadenza; il rilascio delle autorizzazioni allo scarico nelle acque di falda delle acque prelevate per scopi geotermici; l'emissione di verbali di accertamento, notizie di reato, ordinanze, diffide, sospensioni e revoche in materia di scarichi di acque reflue; l'ordinata archiviazione delle pratiche e l'aggiornamento delle banche dati relative agli scarichi; l'assistenza tecnica ai soggetti, pubblici e privati, individuali e collettivi, che la richiedono; la vigilanza, mediante ispezioni su segnalazione, sui fenomeni di inquinamento o sugli scarichi, anche in collaborazione con la Polizia Provinciale; la tenuta del registro dei gestori di impianti di trattamento di acque reflue urbane che hanno effettuato la comunicazione in merito al trattamento di rifiuti costituiti da acque reflue. Gli Uffici provvedono, ai sensi dell'art. 43, comma 1, lettera f, della L. R. 12/12/2003, n. 26 (così come modificato dall'art. 8, comma 12, della L. R. 22/2015) ad affrontare le situazioni in cui sono necessari "l'asportazione e lo smaltimento degli idrocarburi immessi nelle acque dei laghi e dei fiumi, salvo le normali perdite dei natanti, qualora i responsabili della contaminazione non provvedano ovvero non siano individuabili".

Gli Uffici provvedono alla predisposizione di adeguate scorte di materiale oleoassorbente, con loro collocazione ordinata presso i punti prestabiliti.

L'attività autorizzativa degli scarichi di acque reflue rappresenta uno strumento di tutela preventivo, affidato alla Provincia dalla Legge, che concorre alla formazione di una forte sensibilità ambientale presso la pubblica opinione; la vigilanza, attribuita anche alla Provincia dalla normativa vigente, è necessaria per rendere efficace l'attività autorizzativa.



2022_PRO_09_08

Qualità dell'aria e riduzione dell'inquinamento



PROGRAMMA

Qualità dell'aria e riduzione dell'inquinamento



2022_PRO_09_08

Qualità dell'aria e riduzione dell'inquinamento**DESCRIZIONE DEL PROGRAMMA**

Amministrazione e funzionamento delle attività relative alla tutela dell'aria e del clima, alla riduzione dell'inquinamento atmosferico, acustico e delle vibrazioni, alla protezione dalle radiazioni. Comprende la costruzione, la manutenzione e il funzionamento dei sistemi e delle stazioni di monitoraggio; la costruzione di barriere ed altre strutture anti-rumore (incluso il rifacimento di tratti di autostrade urbane o di ferrovie con materiali che riducono l'inquinamento acustico); gli interventi per controllare o prevenire le emissioni di gas e delle sostanze inquinanti dell'aria; la costruzione, la manutenzione e il funzionamento di impianti per la decontaminazione di terreni inquinati e per il deposito di prodotti inquinanti. Comprende le spese per il trasporto di prodotti inquinanti. Comprende le spese per l'amministrazione, la vigilanza, l'ispezione, il funzionamento o il supporto delle attività per la riduzione e il controllo dell'inquinamento. Comprende le sovvenzioni, i prestiti o i sussidi a sostegno delle attività collegate alla riduzione e al controllo dell'inquinamento. Comprende le spese per la programmazione, il coordinamento e il monitoraggio delle relative politiche sul territorio anche in raccordo con la programmazione e i finanziamenti comunitari e statali. Non comprende le spese per le misure di risanamento e di tutela dall'inquinamento delle acque (comprese nel programma "Tutela e valorizzazione delle risorse idriche") e del suolo (comprese nel programma "Difesa del suolo").

OBIETTIVI COLLEGATI

Codice	Titolo	Responsabile
2022_OO-PRO_09_08-01	Tutela dell'atmosfera.	BIROLI GIULIO
2022_OO-PRO_09_08-02	Controllo sugli interventi di bonifica dei siti contaminati	BIROLI GIULIO
2022_OO-PRO_09_08-03	Autorizzazioni IPPC - Autorizzazione integrata ambientale	BIROLI GIULIO

***Tutela dell'atmosfera.*****DESCRIZIONE OBIETTIVO OPERATIVO**

Obiettivo operativo n.1 - Titolo: Tutela dell'atmosfera.

Descrizione, motivazione delle scelte e finalità da perseguire:

Gli Uffici provvedono alla vigilanza in ambiti territoriali ricadenti su più comuni relativamente a segnalazioni di fenomeni di inquinamento acustico, mediante attivazione del Dipartimento A.R.P.A. emettendo i relativi atti.

Gli Uffici provvedono al coordinamento delle attività di ispezione in materia di impianti termici localizzati nei comuni con popolazione inferiore a 40.000 abitanti ovvero: gestione del catasto unico regionale degli impianti termici (CURIT); controllo della contabilità finanziaria relativa alle autodichiarazioni di avvenuta manutenzione; cura dei rapporti con gli ispettori, con i manutentori e con gli utenti; predisposizione dei documenti tecnici necessari per l'affidamento mediante appalto del servizio di ispezione agli impianti termici e svolgimento delle funzioni tecniche relative all'aggiudicazione; progettazione delle campagne di ispezioni.

Gli Uffici provvedono al rilascio dei patentini di abilitazione per la conduzione di impianti termici.

Gli Uffici provvedono, soprattutto applicando le procedure di PAU, di A.I.A. e di A.U.A., a eseguire: le istruttorie sulle domande di autorizzazione all'emissione ordinarie; la validazione delle domande di adesione all'autorizzazione generale all'emissione di impianti o attività in deroga, le cui emissioni non sono scarsamente rilevanti; l'emissione di verbali di accertamento, notizie di reato, ordinanze, diffide, sospensioni e revoche in materia di emissioni; l'assistenza tecnica e amministrativa ai soggetti, pubblici e privati, individuali e collettivi, che la richiedono; attività di vigilanza, in collaborazione con il Dipartimento A.R.P.A.

Gli Uffici hanno competenza al rilascio dell'autorizzazione dei depositi di oli minerali in base alla L. R. 24/2006.

L'inquinamento acustico, rispetto al quale la Legge affida alla Provincia un ruolo secondario, è tuttavia un fenomeno particolarmente avvertito dall'opinione pubblica, per cui deve essere affrontato con la massima efficacia. Le normative in materia di inquinamento acustico investono la Provincia in modo solo marginale per quanto riguarda la vigilanza sul territorio; tuttavia la Provincia è anche giuridicamente responsabile di numerose infrastrutture rumorose (strade), di cui deve garantire la conformità acustica alle leggi.

Le funzioni amministrative in materia di emissioni costituiscono attività attribuite alla competenza provinciale dalla normativa di settore ed hanno una funzione preventiva nei confronti dell'inquinamento atmosferico; in particolare permettono di conoscere localizzazione e caratteristiche principali di numerose fonti di inquinamento, la cui attività incide direttamente o indirettamente sulla qualità dell'aria del territorio provinciale, promuovendo la corretta gestione delle emissioni da fonti fisse e mobili.

**Controllo sugli interventi di bonifica dei siti contaminati****DESCRIZIONE OBIETTIVO OPERATIVO**

Obiettivo operativo n. 2 - Titolo: Controllo sugli interventi di bonifica dei siti contaminati

Descrizione, motivazione delle scelte e finalità da perseguire:

Per i siti inquinati alla Provincia spetta, ai sensi del D.lgs. 152/06 e successive modificazioni ed integrazioni, il controllo e la verifica sugli interventi di bonifica degli stessi. L'intervento della Provincia si esplica nel coinvolgimento diretto, nelle singole fasi istruttorie e decisorie in merito ai vari step dell'iter di bonifica, attraverso la partecipazione a conferenze di servizio e riunioni tecniche con gli enti interessati al procedimento amministrativo. In particolare, alla Provincia è affidato il compito di svolgere l'attività istruttoria in merito ai contenuti dei documenti progettuali (avvalendosi delle competenze tecniche di ARPA in coordinamento con le altre amministrazioni).

La Provincia riceve tutti i dati relativi al monitoraggio periodico delle matrici ambientali coinvolte nella situazione d'inquinamento e valuta l'evoluzione temporale della contaminazione in relazione agli interventi adottati, ricevendo dai soggetti esecutori i report periodici d'intervento.

Rilascia, su istanza di Parte, apposita certificazione di avvenuta bonifica, messa in sicurezza operativa o messa in sicurezza permanente, attestante il completamento degli interventi in conformità al progetto approvato dall'autorità competente.

L'emergere di situazioni d'inquinamento a carico delle matrici acque sotterranee e terreno, impone alla Provincia la necessità di avviare le indagini amministrative volte ad identificare il soggetto responsabile della contaminazione. L'attività viene svolta in collaborazione con le amministrazioni comunali coinvolte. Tali indagini richiedono un notevole livello di approfondimento tecnico e giuridico perché, nella maggior parte dei casi, fanno riferimento a fenomeni d'inquinamento storico.

L'esperienza dell'Ufficio ha mostrato che la complessità tecnica, normativa e giuridica della materia rende difficoltoso l'approccio al procedimento amministrativo da parte dei piccoli Comuni, che, per delega regionale, sono chiamati a seguire l'iter di bonifica in qualità di ente responsabile del procedimento. Per tale motivo, l'Ufficio si rende costantemente disponibile a fornire il necessario supporto tecnico-amministrativo alle amministrazioni comunali, illustrando il quadro amministrativo di riferimento, fornendo modelli di atti amministrativi (nota di avvio del procedimento e convocazione conferenze di servizi asincrona, simultanea istruttoria e simultanea decisoria, verbale di conferenza, etc) e svolgendo azioni di coordinamento con gli Enti territoriali coinvolti nel procedimento.

L'ufficio funge da supporto tecnico della struttura regionale competente in quanto annualmente deve rendicontare alla stessa Regione il numero di certificazioni di avvenuta bonifica rilasciate. Secondo il Programma Regionale di Bonifica delle Aree Inquinatae, inoltre, devono essere trasmesse alla Regione, entro il 30 aprile di ogni anno: 1) i programmi d'intervento per la definizione dei plumes di contaminazione riscontrati nelle acque sotterranee e per la ricerca delle potenziali fonti di contaminazione, 2) i casi d'inquinamento diffuso nelle acque sotterranee.

Se approvate da Regione le 2 istanze con relativi progetti d'intervento per la comprensione del fenomeno d'inquinamento legato a due siti ubicati in Comune di Cremona, lungo il Canale Navigabile, inerenti casi d'inquinamento diffuso nelle acque sotterranee, dovrà essere dato seguito agli interventi preventivati.

Essendo in fase di aggiornamento, da parte di Regione Lombardia, il Programma Regionale di Gestione dei Rifiuti (P.R.G.R.) comprensivo del Programma Regionale di Bonifica delle aree inquinate (P.R.B.), questa Provincia parteciperà ai momenti di confronto che coinvolgono le amministrazioni provinciali.

Gli Uffici collaborano con Regione Lombardia nella fase di implementazione del data base regionale AGISCO (Anagrafe Regionale dei Siti Contaminati), che verrà reso accessibile ai Comuni interessati dai procedimenti di bonifica, alle Province e ai soggetti attuatori degli interventi di bonifica, con nuove competenze in termini di compilazione delle sezioni relative ai vari step procedurali. Seguirà una fase sperimentale di applicazione della nuova piattaforma.

La Provincia è stata chiamata a partecipare ad un tavolo di confronto ministeriale nell'ambito della redazione di linee guida per il procedimento inerente l'individuazione del responsabile della contaminazione, di competenza provinciale (PON Governance e Capacità Istituzionale 2014-2020 - Progetto "Mettiamoci in RiGA - Rafforzamento integrato Governance Ambientale" Linea di intervento L3 "Razionalizzazione dei procedimenti di bonifica ambientale". Tavolo tecnico (Attività A3.3) "Applicazione del principio chi inquina paga" - "Condivisione di buone pratiche e presentazione delle prime indicazioni nell'individuazione del soggetto responsabile della contaminazione"). A seguito dell'incontro, gli Uffici hanno inviato osservazioni e suggerimenti; proseguirà nel futuro il confronto con il MITE e con la società delegata



OBIETTIVO OPERATIVO DI PROGRAM

2022_OO-PRO_09_08-02

Centro di Responsabilità

AMBIENTE E TERRITORIO

Responsabile

BIROLI GIULIO***Controllo sugli interventi di bonifica dei siti contaminati***

Sogesid, nell'ambito del progetto.

E' intenzione degli Uffici proseguire la collaborazione con la Provincia di Bergamo volta alla compressione del fenomeno d'inquinamento diffuso da composti organoclorurati della matrice acque sotterranee, rilevato in alcuni comuni dell'Alto Cremasco, al confine con il territorio bergamasco. A tale scopo, è stata inoltrata a Regione Lombardia (secondo le disposizioni regionali) una richiesta congiunta tra le due province per la convocazione del tavolo tecnico regionale per la gestione della problematica e, ad oggi, si resta in attesa di riscontro.

Particolare impegno verrà profuso nel seguire il monitoraggio degli interventi in atto presso il Deposito di carburanti Tamoil Raffinazione SpA di Cremona (ex raffineria) e le aree limitrofe (soc. Canottieri e area residenziale privata), considerate le dimensioni e caratteristiche peculiari del sito.

L'Ufficio, inoltre, si occuperà della redazione dei pareri in materia di Piani di Utilizzo di terre e rocce da scavo ex DPR 120/2017, nell'ambito di procedimenti di VIA o autorizzazioni uniche.

Qualora necessario, verrà valutato l'avvalimento di ditte esterne per la realizzazione di indagini ambientali e l'assegnazione di incarichi di lavoro autonomo e di collaborazione a soggetti estranei all'amministrazione.

**Autorizzazioni IPPC - Autorizzazione integrata ambientale****DESCRIZIONE OBIETTIVO OPERATIVO**

Obiettivo operativo n. 3 - Titolo: Autorizzazioni IPPC - Autorizzazione integrata ambientale

Descrizione, motivazione delle scelte e finalità da perseguire:

La Provincia è l'autorità competente al rilascio e all'aggiornamento dell'Autorizzazione Integrata Ambientale (A.I.A) prevista dal D. lgs. 152/06 e s. m.; l'attività consiste nell'istruttoria delle domande (comprensiva di assistenza tecnica e amministrativa ai soggetti, pubblici e privati, individuali e collettivi, che la richiedono), che comporta l'acquisizione di pareri da soggetti interni ed esterni (mediante conferenza di Servizi simultanea) e il rilascio del decreto di autorizzazione, completo del relativo Allegato tecnico, in alcuni casi partecipando all'elaborazione dei provvedimenti di PAU relativi a questa materia.

In provincia le installazioni coinvolte sono oltre 200, che spaziano dalle acciaierie, all'industria chimica, ai macelli, alle discariche, agli allevamenti di suini e avicoli ecc. Oltre alla gestione delle nuove domande, delle modifiche sostanziali (la cui autorizzazione comporta l'emissione di uno specifico provvedimento) e non sostanziali (a cui si dà riscontro con lettere di presa d'atto che, pur non essendo previste dalle norme di settore, sono utili a permettere alle aziende la corretta comprensione della loro situazione autorizzativa), vi è tutta la gestione delle aziende autorizzate, oggetto di controllo da parte di ARPA, da cui spesso scaturisce l'obbligo per la Provincia di espletare procedimenti di diffida nel caso di esito del controllo non conforme; si provvede altresì a valutare le richieste di aggiornamento degli atti relative a rideterminazione o eliminazione di prescrizioni non più appropriate e ad autorizzare le volte.

La Provincia è anche l'Autorità competente alla validazione delle dichiarazioni ambientali (E-PRTR) che annualmente i gestori di alcune aziende soggette ad A.I.A. devono presentare mediante un apposito portale telematico del Ministero dell'Ambiente; in pratica, poiché tale portale è da anni inattivo, gli Uffici provinciali ricevono i dati soggetti a dichiarazione tramite comunicazioni officiose, che vengono ordinatamente archiviate, in attesa di istruzioni da parte delle Autorità sovraordinate.

L'autorizzazione AIA è l'atto conclusivo che permette alle aziende sopra soglia di poter lavorare nel rispetto degli obblighi sul contenimento delle emissioni e sul loro monitoraggio. La Regione Lombardia ha affidato parte della funzione autorizzativa alle Province e questa attività riveste un'importanza fondamentale, in quanto sono coinvolte le aziende più impattanti sul territorio, ma anche quelle economicamente più vitali.

Inoltre, entro agosto 2022, l'Autorità competente (Provincia) deve disporre, ai sensi della del D.Lgs. 152/2006, art 29-octies, c. 3, il riesame con valenza di rinnovo delle A.I.A. rilasciate agli impianti di trattamento di rifiuti. A tale proposito, proseguirà l'iter istruttorio relativo al procedimento di riesame dell'AIA per gli impianti di gestione rifiuti interessati, secondo la programmazione definita, a suo tempo, dalla medesima Autorità competente.



2022_MIS_10

10 - TRASPORTI E DIRITTO ALLA MOBILITÀ



**MISSIONE
10 - TRASPORTI E DIRITTO ALLA MOBILITÀ**



2022_MIS_10

10 - TRASPORTI E DIRITTO ALLA MOBILITÀ**DESCRIZIONE DELLA MISSIONE**

Amministrazione, funzionamento e regolamentazione delle attività inerenti la pianificazione, la gestione e l'erogazione di servizi relativi alla mobilità sul territorio. Sono incluse le attività di supporto alla programmazione, al coordinamento e al monitoraggio delle relative politiche. Interventi che rientrano nell'ambito della politica regionale unitaria in materia di trasporto e diritto alla mobilità.

PROGRAMMI DELLA MISSIONE

Codice	Titolo
2022_PRO_10_01	Trasporto ferroviario
2022_PRO_10_02	Trasporto pubblico locale
2022_PRO_10_03	Trasporto vie d'acqua
2022_PRO_10_04	Altre modalità di trasporto
2022_PRO_10_05	Viabilità e infrastrutture stradali

PREMESSA AI PROGRAMMI

La missione affidata al Settore Patrimonio ed Edilizia Scolastica prevede la realizzazione di vari interventi di manutenzione straordinaria al patrimonio immobiliare regionale (padiglioni centro servizi ottagoni) finalizzati allo sviluppo e potenziamento del sistema idroviario padano - veneto.

Per quanto attiene le infrastrutture viarie, l'azione della Provincia negli ultimi anni è stata particolarmente mirata a rispondere alla domanda di infrastrutturazione del territorio finalizzata alla razionalizzazione e allo sviluppo della rete stradale provinciale nel suo complesso per favorire lo sviluppo delle relazioni, della mobilità ed il rilancio economico delle aziende locali. La missione del prossimo triennio - anche attraverso un percorso partecipato con gli Enti locali interessati - prevede alcuni interventi di progettazione e di realizzazione, che hanno un forte impatto sulle risorse finanziarie e organizzative dell'Amministrazione, ma anche interventi di basso costo finanziario altrettanto importanti ai fini della messa in sicurezza della rete provinciale, all'interno di uno scenario di sviluppo infrastrutturale complessivo, condiviso con la Regione Lombardia in quanto i progetti sono normalmente coerenti con il P.T.C.P., con il piano della viabilità provinciale, con l'AdPQ e/o i piani regionali e urbanistici locali.

Nella missione sono inoltre compresi gli interventi di manutenzione ordinaria e straordinaria atti a garantire condizioni di sicurezza e percorribilità dell'intero reticolo provinciale.

Si ritiene infatti necessario privilegiare gli interventi conservativi rispetto a quelli destinati a grandi opere la cui costruzione non sia ancora stata avviata, in quanto dal trascurare la necessaria manutenzione di un'opera infrastrutturale deriva la perdita di valore della rete stradale che costituisce un patrimonio dal valore altissimo. Solo interventi monitorati, programmati ed eseguiti possono fermare il degrado di questo patrimonio che, trascurato, perde valore anno dopo anno, fino ad arrivare al punto in cui il ripristino non è più possibile, la percorrenza diviene poco confortevole e la perdita di funzionalità è definitiva.

Interventi correttamente individuati e realizzati permetteranno di mantenere il valore del patrimonio, favorendo la sicurezza degli utenti della strada, la fluidificazione del traffico con minori tempi di percorrenza e la diminuzione dell'inquinamento acustico/ambientale con costi minori e risparmi anche in termini di danno sociale



2022_MIS_10

10 - TRASPORTI E DIRITTO ALLA MOBILITÀ

complessivo.

La missione è relativa alla regolamentazione delle attività inerenti la pianificazione, la gestione e l'erogazione di servizi relativi alla mobilità sul territorio, al monitoraggio delle relative politiche che rientrano nell'ambito del trasporto e del diritto alla mobilità.

Le competenze amministrative della Provincia afferiscono al funzionamento, all'utilizzo e alla manutenzione dei sistemi e delle infrastrutture per il trasporto lacuale e fluviale, alla costruzione e manutenzione delle infrastrutture inserite nei porti e negli interporti.

La missione comprende anche la gestione delle risorse inerenti il funzionamento, la gestione, l'utilizzo, la costruzione, la manutenzione, ordinaria e straordinaria dei percorsi ciclabili.

La missione è relativa alla regolamentazione delle attività inerenti la pianificazione, la gestione e l'erogazione di servizi relativi alla mobilità sul territorio, al monitoraggio delle relative politiche che rientrano nell'ambito del trasporto e del diritto alla mobilità.

Le competenze amministrative della Provincia afferiscono al funzionamento, all'utilizzo e alla manutenzione dei sistemi e delle infrastrutture per il trasporto lacuale e fluviale, alla costruzione e manutenzione delle infrastrutture inserite nei porti e negli interporti.

Nello specifico attualmente la Provincia riveste il ruolo di autorità portuale (porto di Cremona) competente alla gestione di autorizzazioni, concessioni, licenze e di lavori infrastrutturali.

Alla missione sono riconducibili anche le funzioni che concernono il riconoscimento di consorzi di scuole per conducenti di veicoli a motore; gli esami per il riconoscimento dell'idoneità degli insegnanti ed istruttori di autoscuole; il rilascio di autorizzazioni alle imprese di autoriparazione per l'esercizio della revisione; il rilascio di licenze per autotrasporto di merci in conto proprio; gli esami per il conseguimento dei titoli professionali, la tenuta, su delega regionale, dei registri informatizzati delle imprese che svolgono il servizio di noleggio di autobus con conducente ai sensi del R.R. della Regione Lombardia n. 6/2014.

Il settore Ambiente e Territorio, accorpando tutte le funzioni che sovrintende in un'unica unità settoriale, proseguirà l'attività iniziata nel 2016 di perfezionamento delle modalità di istruttoria delle istanze attraverso un percorso di coordinamento tra i servizi del settore coinvolti per lo snellimento e l'integrazione dei procedimenti su tutte le materie trattate dal Settore, omogeneizzando le regole di rilevazione tra i vari uffici, e ottimizzerà il sistema di monitoraggio dei tempi dei procedimenti amministrativi realizzati; queste attività di carattere amministrativo concorrono alla realizzazione delle Missioni 08, 09, 10, 11 e 17 e relativi programmi.



2022_PRO_10_01

Trasporto ferroviario



PROGRAMMA

Trasporto ferroviario



2022_PRO_10_01

Trasporto ferroviario**DESCRIZIONE DEL PROGRAMMA**

Amministrazione delle attività e servizi connessi al funzionamento, utilizzo, costruzione e manutenzione dei sistemi e delle infrastrutture per il trasporto ferroviario. Comprende le spese per la vigilanza e la regolamentazione dell'utenza, delle operazioni del sistema di trasporto (concessione di licenze, approvazione delle tariffe per il trasporto merci e passeggeri e delle frequenze del servizio, ecc.) e della costruzione e manutenzione della rete ferroviaria. Comprende le spese per sovvenzioni, prestiti o sussidi a sostegno del funzionamento, della costruzione, dell'acquisto, della manutenzione o del miglioramento delle infrastrutture e del sistema di trasporto, incluso il materiale rotabile ferroviario. Comprende le spese per i corrispettivi relativi ai contratti di servizio ferroviario, per la gestione e il monitoraggio dei contratti di servizio con gli enti e le società affidatarie del servizio, e per il monitoraggio qualitativo e quantitativo dei servizi di trasporto su ferrovia.

OBIETTIVI COLLEGATI

Codice	Titolo	Responsabile
2022_OO-PRO_10_01-01	Potenziamento della rete ferroviaria regionale	BIROLI GIULIO



OBIETTIVO OPERATIVO DI PROGRAM
2022_OO-PRO_10_01-01

Centro di Responsabilità
**INFRASTRUTTURE STRADALI
PATRIMONIO ED EDILIZIA
SCOLASTICA**

Responsabile
BIROLI GIULIO

Potenziamento della rete ferroviaria regionale

DESCRIZIONE OBIETTIVO OPERATIVO

Obiettivo operativo n. 1 - Titolo: Potenziamento della rete ferroviaria regionale

Descrizione, motivazione delle scelte e finalità da perseguire:

Nell'ambito dello sviluppo del sistema infrastrutturale cremonese vi è da tenere in considerazione il potenziamento della rete ferroviaria regionale che presenta notevoli criticità dovute alla vetustà delle strutture e del relativo parco macchine, oggetto di quotidiane proteste degli utenti. In particolare sono da perseguire, alcuni progetti di competenza di RFI, di rafforzamento e riqualificazione infrastrutturale quali la linea Mantova-Cremona- Codogno- Milano, la linea Cremona-Treviglio, la linea Cremona-Piacenza e il cosiddetto T1.Bre ferroviario quale continuità della linea Pontremolese con l'obiettivo di connettere la dorsale del Brennero con in mar tirreno nei pressi di La Spezia.

Tra i suddetti interventi da evidenziare l'avanzamento del progetto del raddoppio della linea MN - CR - Codogno- MI tratto Mantova - Piadena che coinvolge gli enti locali del comprensorio interessato per l'interferenza che ne deriva. Tale opera ha visto significativi avanzamenti con la fattiva collaborazione della Provincia per la redazione del progetto definitivo della tratta Mantova-Piadena e l'impostazione dello studio di fattibilità tecnico economica della tratta Piadena - Codogno.



2022_PRO_10_02

Trasporto pubblico locale



PROGRAMMA

Trasporto pubblico locale



2022_PRO_10_02

Trasporto pubblico locale**DESCRIZIONE DEL PROGRAMMA**

Comprende le spese per sovvenzioni, prestiti o sussidi a sostegno del funzionamento, della costruzione, della manutenzione o del miglioramento delle infrastrutture e dei sistemi di trasporto urbano e extraurbano. Comprende le spese per l'acquisto, la manutenzione e il finanziamento ai soggetti che esercitano il trasporto pubblico urbano e extraurbano di materiale rotabile automobilistico e su rotaia (es. autobus, metropolitane). Comprende le spese per la programmazione, l'indirizzo, il coordinamento e il finanziamento del trasporto pubblico urbano e extraurbano per la promozione della realizzazione di interventi per riorganizzare la mobilità e l'accesso ai servizi di interesse pubblico. Comprende le spese per la gestione e il monitoraggio dei contratti di servizio con gli enti e le società affidatarie del servizio, e per il monitoraggio qualitativo e quantitativo dei servizi di trasporto erogati. Non comprende le spese per la costruzione e la manutenzione delle strade e delle vie urbane, dei percorsi ciclabili e pedonali e delle spese ricomprese nel programma relativo alla Viabilità e alle infrastrutture stradali della medesima missione.

OBIETTIVI COLLEGATI

Codice	Titolo	Responsabile
2022_OO-PRO_10_02-01	Trasporto pubblico locale	BIROLI GIULIO
2022_OO-PRO_10_02-02	Interventi in ordine ai sistemi di istruzione e di istruzione e formazione professionale; Anagrafe Regionale dell'Edilizia Scolastica.	BIROLI GIULIO



OBIETTIVO OPERATIVO DI PROGRAM
2022_OO-PRO_10_02-01

Centro di Responsabilità
**INFRASTRUTTURE STRADALI
PATRIMONIO ED EDILIZIA
SCOLASTICA**

Responsabile
BIROLI GIULIO

Trasporto pubblico locale

DESCRIZIONE OBIETTIVO OPERATIVO

Obiettivo operativo n.1 - Titolo: Trasporto pubblico locale

Descrizione, motivazione delle scelte e finalità da perseguire:

L'Agenzia per il trasporto pubblico locale delle Province di Cremona e Mantova, costituita nel dicembre 2015, è diventata pienamente operativa nel corso del 2016, col passaggio del personale e del contratto di servizio.

Pur essendo state tali funzioni trasferite dalla Regione Lombardia con Legge Regionale 14 luglio 2009 n. 11, L.R. n.6/2012, all'Agenzia, la Provincia continuerà a collaborare con l'Agenzia del TPL al fine permettere l'integrazione tra le diverse modalità di trasporto su gomma e ferro, tutelando principalmente il trasporto dedicato ai lavoratori ed agli studenti. Tale azione risulta in linea con la L.R. 6/2012.



OBIETTIVO OPERATIVO DI PROGRAM
2022_OO-PRO_10_02-02

Centro di Responsabilità
**INFRASTRUTTURE STRADALI
PATRIMONIO ED EDILIZIA
SCOLASTICA**

Responsabile
BIROLI GIULIO

Interventi in ordine ai sistemi di istruzione e di istruzione e formazione professionale; Anagrafe Regionale dell'Edilizia Scolastica.

DESCRIZIONE OBIETTIVO OPERATIVO

Obiettivo operativo n. 2 - Titolo: Interventi in ordine ai sistemi di istruzione e di istruzione e formazione professionale; Anagrafe Regionale dell'Edilizia Scolastica.

Descrizione, motivazione delle scelte e finalità da perseguire:

L'art. 3 della legge 23/1996 e s.m.i. in materia di edilizia scolastica, attribuisce alle Province l'obbligo di fornire alle scuole secondarie di secondo grado gli immobili necessari allo svolgimento delle attività didattiche.

A tale proposito, in alcuni casi, per lo svolgimento delle suddette attività è necessario utilizzare ambienti che non sono all'interno della scuola presentandosi, quindi, la necessità di organizzare trasporti finalizzati.

Nella fattispecie in esame, la Provincia collabora con l'Agenzia di Trasporto Pubblico Locale delle province di Cremona e Mantova (costituita nel 2015 e diventata pienamente operativa nel 2016 col passaggio del personale e del contratto di servizio) al fine di programmare e verificare la fattibilità del servizio di trasporto dedicato (ad es. trasporto verso palestre o laboratori didattici) nell'ambito del contratto di servizio per il trasporto pubblico sottoscritto con l'ATI (associazione temporanea di Imprese) Cremona.



2022_PRO_10_03

Trasporto vie d'acqua



PROGRAMMA

Trasporto vie d'acqua



2022_PRO_10_03

Trasporto vie d'acqua**DESCRIZIONE DEL PROGRAMMA**

Amministrazione delle attività e servizi connessi al funzionamento, utilizzo, costruzione e manutenzione dei sistemi e delle infrastrutture per il trasporto marittimo, lacuale e fluviale. Comprende le spese per la vigilanza e la regolamentazione dell'utenza, delle operazioni del sistema di trasporto (concessione di licenze, approvazione delle tariffe per il trasporto merci e passeggeri e delle frequenze del servizio, ecc.) e della costruzione e manutenzione delle infrastrutture, inclusi porti e interporti. Comprende le spese per sovvenzioni, prestiti o sussidi a sostegno del funzionamento, della costruzione, dell'acquisto, della manutenzione o del miglioramento delle infrastrutture e del sistema di trasporto marittimo, lacuale e fluviale. Comprende le spese per la gestione e il monitoraggio dei contratti di servizio con gli enti e le società affidatarie del servizio, e per il monitoraggio qualitativo e quantitativo dei servizi di trasporto marittimo, lacuale e fluviale.

OBIETTIVI COLLEGATI

Codice	Titolo	Responsabile
2022_OO-PRO_10_03-01	Programmazione e gestione attività portuale	BIROLI GIULIO

**Programmazione e gestione attività portuale****DESCRIZIONE OBIETTIVO OPERATIVO**

Obiettivo operativo n.1 -Titolo: Programmazione e gestione attività portuale

Descrizione, motivazione delle scelte e finalità da perseguire:

Le funzioni e le attività di programmazione si riferiscono, per la sub area di Cremona:

- alla realizzazione di nuove opere e interventi di manutenzione straordinaria alle infrastrutture viabilistiche ed agli edifici del porto di proprietà della Regione Lombardia;
- alla promozione di accordi con i soggetti competenti per la realizzazione e gestione dei raccordi ferroviari e stradali con il porto in sinergia con la Regione Lombardia e soggetti privati.

Proseguirà nel 2022, la collaborazione con il Settore Patrimonio della Provincia, per la manutenzione ordinaria della palazzina al porto di Cremona che ospita gli uffici della Provincia del Settore Ambiente e Territorio.

Proseguirà il confronto con la Regione in merito alla identificazione del soggetto che svolgerà il compito di Autorità portuale e delle conseguenti competenze. La bozza di convenzione proposta dalla Regione è stata valutata negativamente.

Fino alla definizione della questione verranno svolte le funzioni e le attività di gestione portuale, quali il rilascio di concessioni di area, spazio acqueo, autorizzazioni per lo svolgimento di operazioni e servizi portuali e di ispezione di porto.

Si dovrà operare per le funzioni tipicamente portuali che comprendono la gestione delle banchine e delle aree ad esse collegate, la valorizzazione delle aree attigue dove insediare attività industriali connesse al sistema intermodale, la gestione degli impianti e dei magazzini portuali ivi compresi i raccordi ferroviari, la gestione delle opere di urbanizzazione e dei servizi portuali.

Si opererà, altresì, in sinergia con la Regione Lombardia per il rinnovo con RFI della convenzione per la gestione del raccordo ferroviario di Cava Tigozzi. Secondo quanto emerso dai tavoli di lavoro, la convenzione dovrebbe essere sottoscritta per conto della Provincia dal concessionario dei servizi ferroviari al porto di Cremona. Anche tutti gli altri soggetti allacciati al raccordo base del porto dovranno stipulare con RFI apposite convenzioni.

Si cercherà di individuare misure per ridurre i costi di utilizzazione dell'infrastruttura ed agevolare il trasporto sicuro e sostenibile, anche coinvolgendo le realtà economiche insediate sul territorio.

Si perseguirà, altresì, la semplificazione organizzativa e burocratica e l'organizzazione di programmi generali finalizzati a valorizzare il sistema nel suo complesso, che attualmente consente alla Provincia di introitare consistenti risorse economiche.

Con deliberazione di giunta n. 3531 del 05.08.2020, Regione Lombardia ha finanziato, nell'ambito del "Programma degli interventi per la ripresa economica - variazioni al bilancio di previsione 2020-2022 ..", una serie di opere per lo sviluppo e potenziamento del sistema idroviario padano - veneto fra cui, per la Provincia di Cremona, la realizzazione della restante parte del piazzale destinato ad uso ferroviario, la cui prima fase è stata terminata nel 2020, ed altre opere di manutenzione straordinaria in area portuale tra cui, il rinnovo di impianti tecnologici della palazzina uffici del porto, per un importo complessivo di Euro 1.200.000.

Con riferimento al piazzale ad uso ferroviario, nell'ottica di una sinergia tra soggetti pubblici e privati, si rafforza la collaborazione con Sograf s.r.l., concessionaria del servizio di movimentazione ferroviaria del porto di Cremona, la quale fornirà alla Provincia, anche per la realizzazione della seconda fase, la progettazione completa dell'opera a proprie cure e spese e provvederà all'attrezzaggio ferroviario. Il nuovo progetto, che potrà beneficiare anche di un finanziamento di Euro 1.000.000 del Ministero delle Infrastrutture e Trasporti, prevede essenzialmente il completamento delle opere di urbanizzazione costruite nella prima fase ed interesserà un'area adiacente al piazzale. Tra le opere da realizzare vi sono lo spostamento dell'attuale recinzione che divide il deposito Tamoil dal porto di Cremona, così da permettere l'allungamento dei binari appena realizzati, opere elettriche, idrauliche, la formazione di massicciata in materiale inerte e l'asfaltatura del piazzale, al fine di renderlo carrabile. L'intervento complessivo, iniziato nel 2019, è proseguito nel 2021 con le attività di progettazione delle fasi successive e terminerà nel 2022 con la



OBIETTIVO OPERATIVO DI PROGRAM
2022_OO-PRO_10_03-01

Centro di Responsabilità
**INFRASTRUTTURE STRADALI
PATRIMONIO ED EDILIZIA
SCOLASTICA**

Responsabile
BIROLI GIULIO

Programmazione e gestione attività portuale

realizzazione dei lavori da parte di Provincia e Sograp e prevede anche altre opere di manutenzione straordinaria viabilistica e di sicurezza.



2022_PRO_10_04

Altre modalità di trasporto



PROGRAMMA

Altre modalità di trasporto



2022_PRO_10_04

Altre modalità di trasporto**DESCRIZIONE DEL PROGRAMMA**

Amministrazione delle attività e servizi connessi al funzionamento, utilizzo, costruzione e manutenzione dei sistemi e delle infrastrutture per le altre modalità di trasporto, diverse dal trasporto ferroviario, trasporto pubblico locale e trasporto per vie d'acqua. Comprende le spese per sistemi di trasporto aereo. Comprende le spese per la vigilanza e la regolamentazione dell'utenza, delle operazioni dei relativi sistemi di trasporto (concessione di licenze, approvazione delle tariffe per il trasporto merci e passeggeri e delle frequenze del servizio, ecc.) e della costruzione e manutenzione delle relative infrastrutture, inclusi aeroporti. Comprende le spese per sovvenzioni, prestiti o sussidi a sostegno del funzionamento, della costruzione, della manutenzione o del miglioramento delle infrastrutture e dei sistemi di trasporto. Comprende le spese per la gestione e il monitoraggio dei contratti di servizio con gli enti e le società affidatarie dei servizi di trasporto e per il monitoraggio qualitativo e quantitativo dei relativi servizi.

OBIETTIVI COLLEGATI

Codice	Titolo	Responsabile
2022_OO-PRO_10_04-01	Svolgimento funzioni trasporti privati ed altre modalità di trasporto	BIROLI GIULIO



OBIETTIVO OPERATIVO DI PROGRAM
2022_OO-PRO_10_04-01

Centro di Responsabilità
**INFRASTRUTTURE STRADALI
PATRIMONIO ED EDILIZIA
SCOLASTICA**

Responsabile
BIROLI GIULIO

Svolgimento funzioni trasporti privati ed altre modalità di trasporto

DESCRIZIONE OBIETTIVO OPERATIVO

Obiettivo operativo n. 1 - Titolo: Svolgimento funzioni trasporti privati ed altre modalità di trasporto

Descrizione, motivazione delle scelte e finalità da perseguire:

La Provincia provvederà allo svolgimento delle funzioni inerenti l'autorizzazione e la vigilanza tecnica sull'attività svolta dalle autoscuole e dalle scuole nautiche, il riconoscimento di consorzi di scuole per conducenti di veicoli a motore, il rilascio di autorizzazione alle imprese di autoriparazione allo svolgimento dell'attività di revisione dei veicoli; il rilascio di licenze per l'autotrasporto di merci in conto proprio.

La Provincia, nel corso dell'anno, organizzerà con cadenza semestrale, emergenza sanitaria COVID 19 permettendo, gli esami per il conseguimento dell'idoneità professionale per l'autotrasporto di merci e viaggiatori per conto terzi. A seguito di convenzione, la Provincia di Cremona gestirà tali esami anche per la Provincia di Lodi.

Nell'ambito delle funzioni amministrative inerenti l'accertamento dei requisiti di idoneità per l'iscrizione al ruolo dei conducenti di veicoli o natanti adibiti a servizi pubblici non di linea (taxi e noleggio con conducente), la Provincia, nel corso dell'anno, terrà, emergenza sanitaria COVID 19 permettendo, due sessioni d'esame per il conseguimento della relativa idoneità professionale.

Inoltre, a cadenza annuale, si provvederà a rinnovare il Piano delle licenze di noleggio con conducenti e taxi, da assegnare ai Comuni, effettuati sia con autovetture che con natanti.

In riferimento al servizio di noleggio di autobus con conducente, la Provincia gestirà, per conto della Regione, il Registro regionale telematico di tali imprese.

Alla luce delle modifiche normative si procederà all'aggiornamento dei regolamenti che disciplinano gli esami di abilitazione alla gestione delle imprese di trasporto merci e persone conto terzi e quelli che abilitano al noleggio con conducente.



2022_PRO_10_05

Viabilità e infrastrutture stradali



PROGRAMMA

Viabilità e infrastrutture stradali



2022_PRO_10_05

Viabilità e infrastrutture stradali**DESCRIZIONE DEL PROGRAMMA**

Amministrazione e funzionamento delle attività per la viabilità e lo sviluppo e il miglioramento della circolazione stradale. Comprende le spese per il funzionamento, la gestione, l'utilizzo, la costruzione e la manutenzione, ordinaria e straordinaria, delle strade e delle vie urbane, di percorsi ciclabili e pedonali, delle zone a traffico limitato, delle strutture di parcheggio e delle aree di sosta a pagamento. Comprende le spese per la riqualificazione delle strade, incluso l'abbattimento delle barriere architettoniche. Comprende le spese per la sorveglianza e la presa in carico delle opere previste dai piani attuativi di iniziativa privata o convenzioni urbanistiche. Comprende le spese per il rilascio delle autorizzazioni per la circolazione nelle zone a traffico limitato, per i passi carrai. Comprende le spese per gli impianti semaforici. Comprende altresì le spese per le infrastrutture stradali, tra cui per strade extraurbane e autostrade. Amministrazione e funzionamento delle attività relative all'illuminazione stradale. Comprende le spese per lo sviluppo e la regolamentazione degli standard di illuminazione stradale, per l'installazione, il funzionamento, la manutenzione, il miglioramento, ecc. dell'illuminazione stradale.

OBIETTIVI COLLEGATI

Codice	Titolo	Responsabile
2022_OO-PRO_10_05-01	Gestione e manutenzione ordinaria delle SS.PP. e delle piste ciclabili e della circolazione all'interno del porto di Cremona.	BIROLI GIULIO
2022_OO-PRO_10_05-02	Gestione e interventi straordinari per l'ammodernamento, la riqualificazione e la messa in sicurezza del patrimonio stradale.	BIROLI GIULIO
2022_OO-PRO_10_05-03	Realizzazione e pianificazione itinerari e percorsi ciclabili	BIROLI GIULIO
2022_OO-PRO_10_05-04	Pianificazione/programmazione e attuazione di grandi opere stradali: revisione e programmazione in essere alla luce del contesto storico-economico e delle nuove necessità e avvio di quelle finanziate	BIROLI GIULIO
2022_OO-PRO_10_05-05	Sostegno ai comuni per la predisposizione dei Piani per l'eliminazione delle Barriere Architettoniche	BIROLI GIULIO
2022_OO-PRO_10_05-06	Piano degli spostamenti Casa / Lavoro - PSCL	BIROLI GIULIO

***Gestione e manutenzione ordinaria delle SS.PP. e delle piste ciclabili e della circolazione all'interno del porto di Cremona.*****DESCRIZIONE OBIETTIVO OPERATIVO**

Obiettivo operativo n. 1 - Titolo: Gestione e manutenzione ordinaria delle SS.PP. e delle piste ciclabili e della circolazione all'interno del porto di Cremona.

Descrizione, motivazione delle scelte e finalità da perseguire:

La gestione ordinaria della rete viabilistica composta da 805 km di strade e da 100 km di piste ciclabili si esplicita nelle seguenti attività:

- interventi di ordinaria manutenzione (segnaletica, sfalcio erba banchine, arretramenti arborei, ripresa buche, illuminazione, guard-rail, pulizie scoli, sgombero neve, trattamenti antigelo ecc.)
- servizi di sorveglianza e reperibilità
- gestione del parco mezzi e attrezzature
- aggiornamento del catasto strade e manufatti
- sistema integrato della sicurezza stradale
- gestione concessioni ed autorizzazioni.

Per gestione ordinaria della manutenzione si intendono tutti quei lavori, opere, forniture e servizi che debbono essere eseguite per mantenere il patrimonio stradale ad un costante livello d'efficienza e sicurezza malgrado il costante degrado delle strade dovuto al transito dei veicoli ed agli agenti atmosferici. Fra i principali lavori di manutenzione rientrano lo sfalcio dell'erba sulle banchine e scarpate, la chiusura delle buche sulla carreggiata, lo spargimento dei materiali antigelivi e lo sgombero della neve nel periodo invernale, la regolarizzazione delle banchine e dei fossi di colo, la sistemazione dei manufatti, il rifacimento della segnaletica orizzontale e verticale ecc. I vari lavori e le forniture e i noli essenziali per l'esecuzione della manutenzione ordinaria possono essere così suddivisi:

- a) fornitura di materiali e mezzi necessari al personale del settore per eseguire i lavori in economia diretta;
- b) sistemazione degli automezzi ed attrezzature attualmente utilizzati dal personale del settore;
- c) lavori che debbono essere eseguiti da imprese specializzate in quanto per la loro realizzazione è necessario impiegare operai specializzati od attrezzature speciali delle quali il settore è sprovvisto;
- d) fornitura di vernice spartitraffico per la realizzazione di modestissimi interventi di segnaletica orizzontale e di segnali stradali per la segnaletica verticale. Inoltre, in considerazione del fatto che molti sinistri stradali sono conseguenza di un comportamento indeciso da parte dell'utenza, risulta opportuno il mantenimento della razionalizzazione e della efficienza della segnaletica verticale di indicazione, secondo precisi piani di segnalamento redatti.

Si dovrà inoltre provvedere all'acquisto di pali in acciaio inox e di segnali stradali verticali ed accessori vari da posizionare sulle strade provinciali per segnalare agli utenti un pericolo, una prescrizione od una indicazione secondo le leggi vigenti. Di norma detti segnali vengono impiegati in sostituzione di quelli deteriorati oppure per adeguare la segnaletica stradale a precise disposizioni legislative. Il posizionamento delle varie attrezzature e della vernice spartitraffico viene effettuato in parte dal personale dell'Amministrazione, in parte da Ditte specializzate nel settore. Le scelte operate, di affidare la manutenzione ordinaria in parte al personale interno, in parte a ditte esterne specializzate, sono dettate da criteri di economicità, ovvero dall'efficienza ed efficacia di questa modalità organizzativa, che privilegia interventi in economia diretta, compatibilmente con il personale ancora in servizio presso l'ente, in situazioni di urgenza, di reperibilità, ovvero di tipo puntuale e sparso sul territorio, mentre interventi con ausilio di ditte esterne specializzate per lavori più estesi e/o più specialistici. Potranno essere eseguiti interventi di miglioramento delle condizioni di sicurezza della rete stradale di competenza mediante la sostituzione di barriere di protezione e dotazioni accessorie incidentate e/o degradate, in maniera conforme alle normative vigenti. Le stesse norme prescrivono inoltre misure più restrittive per la protezione dei manufatti stradali che dovranno pertanto essere messe in atto. Si prevedono inoltre interventi principalmente di ripristino da attuarsi sugli impianti di illuminazione, presenti prevalentemente sulle ex strade statali e che si presentano spesso in mediocri condizioni, frequentemente oggetto di furti e sinistri e per i quali, negli scorsi esercizi, sono stati realizzati interventi di messa a norma e risparmio



OBIETTIVO OPERATIVO DI PROGRAM
2022_OO-PRO_10_05-01

Centro di Responsabilità
**INFRASTRUTTURE STRADALI
PATRIMONIO ED EDILIZIA
SCOLASTICA**

Responsabile
BIROLI GIULIO

Gestione e manutenzione ordinaria delle SS.PP. e delle piste ciclabili e della circolazione all'interno del porto di Cremona.

energetico. Le priorità d'intervento, compatibilmente con le risorse disponibili, verranno determinate per quanto attiene le barriere stradali in funzione della presenza di rilevati di notevole altezza, di rogge o canali, di ostacoli rigidi in pregio alle strade ed in base al traffico ed ai mezzi pesanti transitanti, mentre per quanto riguarda gli impianti di pubblica illuminazione in funzione della presenza dei piani di illuminazione, da redigersi a cura dei Comuni o, comunque, ove è più alto il tasso d'incidentalità.

Attrezzature e veicoli (Macchine operatrici complesse, autocarri o autocarri leggeri) - Interventi di acquisto o messa a norma.

Il servizio di gestione della manutenzione ordinaria della viabilità provinciale viene ancora attuato, oltre che da Ditte specializzate, anche attraverso modesti interventi in economia diretta eseguiti dal personale della viabilità con automezzi ed attrezzature per lo sfalcio dell'erba, la pulizia delle strade, lo sgombrò della neve organizzato con specifico piano approvato dalla Amministrazione che coordina i momenti di emergenza tra il personale interno e le Ditte esterne, le salature in presenza di gelo. Per tale motivo è indispensabile mantenere in efficienza ed in armonia con la normativa vigente il parco macchine, in funzione della vita media di un autocarro o di una macchina operatrice, della diminuzione del livello di rendimento e del piano di ammortamento della spesa. Le criticità finanziarie dell'Ente non hanno consentito, negli scorsi anni, di progettare ed eseguire gli interventi necessari per mantenere questo livello di efficienza. La valutazione delle sostituzioni da effettuare, fortemente condizionata dagli esigui finanziamenti disponibili e dai vincoli normativi, è stata pianificata in funzione dei chilometraggi, della vetustà e dello stato di affidabilità dei veicoli e delle attrezzature disponibili. Considerato il parco macchine a disposizione, è opportuno vengano eseguiti interventi atti a migliorare le condizioni di sicurezza delle attrezzature, secondo quanto previsto dalla direttiva macchine e dalle norme vigenti. Il settore si occupa anche dell'approvvigionamento e della gestione di autovetture e veicoli dell'intero Ente.

Catasto stradale e manufatti.

Interventi di aggiornamento o nuovo inserimento dati relativi alla formazione del catasto su tutto il demanio di competenza provinciale; tale obbligo è stato introdotto dal D.M. 01/06/2001. Per mantenere il catasto stradale ad un costante livello d'efficienza è necessario provvedere al suo costante aggiornamento, integrando i dati relativi a situazioni modificate che riguardano la strada e le sue pertinenze. Si prevede per il 2022 la prosecuzione dell'aggiornamento e dell'integrazione dei dati inerenti le strade provinciali e la prosecuzione del monitoraggio dei dati di traffico su tutte le strade. L'attività risulta pesantemente compromessa dai guasti dei siti fissi di monitoraggio, su cui si auspica di poter intervenire con interventi di ripristino, compatibilmente con le poche risorse disponibili. La presenza di un catasto stradale completo risulta particolarmente importante per la gestione della manutenzione stradale, per la programmazione degli interventi e per la pianificazione della sicurezza stradale, per la gestione dei trasporti eccezionali. Sistema integrato della sicurezza stradale. Miglioramento delle condizioni di sicurezza sulle strade della Provincia attraverso interventi operativi, formativi ed informativi da attuarsi sul territorio in collaborazione con altri soggetti. Il fenomeno dell'incidentalità è da tempo oggetto di interesse da parte della Provincia di Cremona che, attraverso gli studi effettuati in questi anni dall'Osservatorio Provinciale della Sicurezza Stradale, sta proponendo diverse azioni di mitigazione. Gli incidenti stradali, infatti, risultano determinati in massima parte da comportamenti di guida scorretti: ne consegue la necessità di una campagna di sensibilizzazione e formazione di tutti gli utenti che utilizzano la rete, con azioni che investono il tessuto sociale e produttivo, nonché le categorie di lavoratori della strada. Sulla base di queste considerazioni, e coerentemente a quanto proposto a livello nazionale e regionale, è stato avviato il progetto "Sistema Integrato della Sicurezza Stradale", che vede come punti fondamentali della sua attuazione la comunicazione, l'informazione e formazione. Attraverso il lavoro dell'Osservatorio è possibile fornire dati aggiornati sulla incidentalità presente nel nostro territorio, aggregando i dati per tematismi e fornendo utili indicazioni ai Comuni ed alle Forze dell'Ordine, per individuare priorità di interventi infrastrutturali e/o segnaletici, per pianificare le attività di controllo, per poter attingere a finanziamenti regionali, statali od europei. Il lavoro di inserimento e aggiornamento dati e di informazione e monitoraggio verrà proseguito anche per il 2022 in sinergia con il progetto "Incidere" di Regione Lombardia e con l'Osservatorio Sicurezza istituito presso la locale Prefettura anche al fine di integrare/modificare i tratti sui cui vige il decreto prefettizio per la rilevazione automatizzata della velocità. Risulta doveroso evidenziare la realizzazione di nuova segnaletica e barriere stradali grazie ad un progetto



OBIETTIVO OPERATIVO DI PROGRAM

2022_OO-PRO_10_05-01

Centro di Responsabilità

**INFRASTRUTTURE STRADALI
PATRIMONIO ED EDILIZIA
SCOLASTICA**

Responsabile

BIROLI GIULIO

Gestione e manutenzione ordinaria delle SS.PP. e delle piste ciclabili e della circolazione all'interno del porto di Cremona.

provinciale candidato al bando regionale per la riduzione dell'incidentalità che ha ottenuto il parziale finanziamento della Regione stessa recentemente ultimato.

Concessioni ed autorizzazioni - passi carrai accessi pubblicità. La Provincia di Cremona detiene 805 Km patrimonio stradale ed oltre 100 km di percorsi ciclabili. In tale contesto gli uffici sono quotidianamente impegnato nella emissione di autorizzazioni e concessioni obbligatorie ai sensi del Codice della Strada, richieste da Enti pubblici o privati per la realizzazione tenere un adeguato servizio di sorveglianza per la verifica dei suddetti interventi ed evitare un generale abusivismo. Di pari interesse risulta l'attività riferita al rilascio di autorizzazioni all'installazione di cartelli pubblicitari che devono mantenere adeguate distanze dalla segnaletica verticale ed evitare la produzione di elementi fissi pericolosi per la circolazione.



OBIETTIVO OPERATIVO DI PROGRAM
2022_OO-PRO_10_05-02

Centro di Responsabilità
**INFRASTRUTTURE STRADALI
PATRIMONIO ED EDILIZIA
SCOLASTICA**

Responsabile
BIROLI GIULIO

Gestione e interventi straordinari per l'ammodernamento, la riqualificazione e la messa in sicurezza del patrimonio stradale.

DESCRIZIONE OBIETTIVO OPERATIVO

Obiettivo operativo n. 2 - Titolo: Gestione e interventi straordinari per l'ammodernamento, la riqualificazione e la messa in sicurezza del patrimonio stradale.

Descrizione, motivazione delle scelte e finalità da perseguire:

Rinnovo manti bituminosi della rete stradale provinciale ed ex statale. Gli strati superficiali in conglomerato bituminoso delle carreggiate stradali necessitano di una costante manutenzione ed in particolare, dopo circa 10-12 anni, debbono essere rinnovati in quanto sotto l'azione degli agenti atmosferici e del traffico si deformano, si fessurano e si sgretolano. Pertanto, constatato che il demanio stradale della Provincia, a seguito dell'attribuzione delle competenze sulle strade statali si estende per circa 805 km, sarebbe necessario ricostruire ogni anno gli strati superficiali di collegamento e d'usura in conglomerato bituminoso di circa 70/80 km di strade onde mantenere scorrevole e sicura la circolazione, anche in considerazione dell'elevata intensità di traffico presente sulle strade ex statali. Le criticità finanziarie dell'Ente non hanno consentito, già dagli scorsi anni, di progettare ed eseguire gli interventi necessari per mantenere questo livello di intervento. L'esatta individuazione degli interventi di ripristino, le localizzazioni e le tipologie degli interventi sono determinate, rispetto alle risorse a disposizione, in funzione delle condizioni di degrado riscontrate e sulla base di analisi comparate delle situazioni di traffico e di incidentalità, finalizzate alla miglior transitabilità in sicurezza delle strade, od anche sulla base di accordi assunti con i Comuni interessati, nonché in funzione dell'attribuzione di contributi esterni finalizzati alla realizzazione di specifici interventi. Al fine di una corretta programmazione degli interventi è stata predisposta la "comunicazione annuale delle necessità di intervento mediante risagomatura e consolidamento del piano viabile", che individua le priorità di intervento secondo i criteri esposti in precedenza. Per l'anno 2022 gli interventi che potranno essere eseguiti sono rappresentati dall'intervento di risagomatura, consolidamento e di ripristino di alcune delle tratte delle strade provinciali maggiormente ammalorate dell'area Orientale e di quella Occidentale, in relazione ai trasferimenti statali effettivamente assegnati. Si aggiungono le risorse provenienti dalla Regione Lombardia con DGR 3531/20 e rientranti nel cosiddetto "Piano Marshall di Regione Lombardia" con le quali si andrà ad intervenire in via prioritaria sulla SP ex SS 234 "Codognese" conosciuto come Peduncolo e su altri tratti vari della rete stradale. Ulteriori interventi sul reticolo provinciale prioritario e tratte limitrofe saranno programmati in funzione dei finanziamenti assegnati a valere sul Piano straordinario di manutenzione stradale di Regione Lombardia e/o derivanti dal Decreto del Ministero delle Infrastrutture e della Mobilità Sostenibili e dei trasporti relativi a programmi straordinari di manutenzione della rete viaria di Province e Città Metropolitane.

Interventi vari di messa in sicurezza di tratte stradali, piste ciclabili, viadotti e ponti.

Sulla rete viaria provinciale sono presenti un elevato numero di manufatti stradali, di varie dimensioni, tipologie ed epoche di costruzione, alcuni dei quali di notevole rilevanza in quanto costituiscono collegamenti viari interprovinciali o addirittura interregionali su importanti corsi d'acqua. E' previsto un costante ed assiduo programma di controllo, monitoraggio, verifica e mantenimento di tali strutture per garantire la percorribilità in sicurezza dell'intera rete stradale. Si è potuto constatare che molte di queste opere presentano un consistente stato di degrado, principalmente imputabile alla vetustà ed anche ad una scarsa manutenzione da parte del precedente Ente gestore (ANAS), tale da comportare, in taluni casi, la necessità di imporre limitazioni per la circolazione. Per l'anno 2022 si proseguirà con la progettazione di ulteriori lavori di ristrutturazione e messa in sicurezza del ponte sul fiume Po sulla SP33 "Seniga-Isola Pescaroli" in località S.Daniele in carico alla Provincia di Parma, soggetto attuatore delle opere finanziate dal Ministero delle Infrastrutture e trasporti in base all'apposito protocollo sottoscritto (20 milioni di euro). Saranno avviati i lavori di recupero del ponte sul Po di Cremona da parte della Provincia di Piacenza, soggetto attuatore dei lavori sulla base del protocollo sottoscritto nel 2018 per usufruire dello stanziamento straordinario nazionale. Si è anche in attesa delle risultanze della progettazione di fattibilità tecnico economica dei lavori di recupero conservativo del ponte sull'Oglio di Calvatone, a cura della Provincia di Mantova, ente gestore dell'infrastruttura del Ponte ed inoltre è stata presentata alla soprintendenza la pratica per la verifica dell'interesse culturale del manufatto che consentirà di capire fino a che livello spingere la ristrutturazione del manufatto. Grazie a nuovi finanziamenti ministeriali di cui al D.M. 225/21 la Provincia ha presentato un ambizioso programma di interventi per oltre 7 milioni di euro riferito ai



OBIETTIVO OPERATIVO DI PROGRAM
2022_OO-PRO_10_05-02

Centro di Responsabilità
**INFRASTRUTTURE STRADALI
PATRIMONIO ED EDILIZIA
SCOLASTICA**

Responsabile
BIROLI GIULIO

Gestione e interventi straordinari per l'ammodernamento, la riqualificazione e la messa in sicurezza del patrimonio stradale.

principali ponti e viadotti di competenza.

Il programma è stato approvato nel corso del mese di ottobre 2021 e riguarda i seguenti manufatti:

- SP83 "DI PERSICO" KM 19+700: PONTE SUL FIUME OGLIO IN COMUNE DI OSTIANO. RISANAMENTO CONSERVATIVO DEL PONTE SUL FIUME OGLIO IN COMUNE DI OSTIANO
- SP65 "CASTELVISCONTI-POZZAGLIO": PONTE DI CASTELVISCONTI SUL FIUME OGLIO. INTERVENTI DI ADEGUAMENTO STATICO E MIGLIORAMENTO SISMICO DELLA STRUTTURA
- SP 31 "Calvatone Tornata". Costruzione di un nuovo ponte sul fiume Oglio tra le località di Calvatone (CR) e Acquanegra sul Chiese (MN) e demolizione dell'attuale struttura
- SP 12 "Sergnano - Camisano" Ponte sul fiume Serio fra gli abitati di Sergnano e Casale. Interventi di adeguamento statico e miglioramento sismico della struttura
- SS.PP. 13-20-415-472-591 Interventi di manutenzione straordinaria di ponti ricadenti sulle strade provinciali in epigrafe e tratti limitrofi
- SS.PP. 7-33-87-95-498. Interventi di manutenzione straordinaria di ponti ricadenti sulle strade provinciali in epigrafe e tratti limitrofi
- SP 70 "Cà de Soresini - Drizzona". Ponte sul canale Delmona Tagliata in Comune di Voltido. Interventi di messa in sicurezza della struttura
- SP 83 "Di Persico" Km 24+880. Risanamento conservativo del ponte sul fiume Gambara in località Volongo e messa a norma delle barriere di sicurezza.
- SP 4 "Rivoltana". Ponte di Rivolta d'Adda sul fiume Adda. Interventi di adeguamento statico, miglioramento sismico della struttura e messa a norma delle barriere.

Verranno inoltre valutate e pianificate, in funzione delle risorse disponibili, ulteriori opere di rifacimento giunti e di recupero o mantenimento di alcuni manufatti minori conseguenti alle risultanze delle verifiche eseguite nel 2018 e 19.

Ulteriori verifiche strutturali verranno affidate per valutare lo stato conservativo di ponti e viadotti, secondo le priorità individuate nel documento inviato tramite UPI al Ministero delle Infrastrutture e Trasporti, in ragione delle risorse disponibili.

Permarrà l'attenzione verso interventi puntuali sistemazioni innesti, per ampliamento curve, allargamento di sedi stradali nell'ambito della messa in sicurezza strade, ecc. come pure la messa in sicurezza di intersezioni e/o tratti stradali che, per caratteristiche geometriche, costituiscono punti pericolosi per la circolazione stradale o risultano inadeguati rispetto alle attuali condizioni di traffico. I punti stradali su cui intervenire sono caratterizzati da una elevata incidentalità o da evidenti inadeguatezze strutturali e verranno individuati anche sulla base di tavoli di confronto con il territorio. I tratti stradali e le intersezioni per le quali si ipotizzano riqualifiche o nuove realizzazioni, su cui verranno effettuati approfondimenti finalizzati alla verifica di fattibilità riguardano in particolare, la Sp 26 tra Corte De Frati e Grontardo, l'intersezione tra la ex SS 235 e la SP 17 a Bagnolo Cremasco, l'intersezione tra la ex SS 234 "Codognese" e la S.C. per Sesto, l'intersezione tra la Sp 71 e la SP 35 a Palazzo Pignano, la ex SS 498 nel centro abitato di Castelverde.

Studi e progetti di riqualifica e messa in sicurezza di intersezioni e tratte stradali - Risoluzione di criticità puntuali in funzione della sinistrosità rilevata e delle priorità valutate in contraddittorio con le amministrazioni comunali nell'ambito dei servizi di area vasta riconducibili alla nuova Provincia. A valere sui prossimi esercizi potranno essere valutati ulteriori interventi, anche attraverso la compartecipazione dei comuni e/o di partner privati, per le opere oggetto di progettazioni preliminari o accordi con i Comuni che non hanno attualmente sostenibilità economica o tecnica: SP 33 "Seniga - Isola Pescaroli"- riqualifica a rotatoria intersezione con la SP 3 "Montanara-Gabbioneta" in località Pescarolo; SP12 - riqualifica a rotatoria nel territorio di Casale Cremasco; SP CR EX SS 234 "Codognese" - riqualifica a rotatoria intersezione con SP 47 "Soresina -Crotta d'Adda" in località Crotta d'Adda e dell'intersezione con la SP 84 a Pizzighettone; SP82 - riqualifica a rotatoria nel centro abitato di Volongo - Realizzazione rotatoria su S.S: 10 "Padana Inferiore" a Gadesco;

Nell'ambito della DGR n. XI/3531 del 05/08/2020 (piano Marshall) è previsto il finanziamento per l'intervento di riqualifica dell'attuale intersezione a raso non canalizzata



OBIETTIVO OPERATIVO DI PROGRAM
2022_OO-PRO_10_05-02

Centro di Responsabilità
**INFRASTRUTTURE STRADALI
PATRIMONIO ED EDILIZIA
SCOLASTICA**

Responsabile
BIROLI GIULIO

Gestione e interventi straordinari per l'ammodernamento, la riqualificazione e la messa in sicurezza del patrimonio stradale.

tra la S.P. 54 "Ripalta - Capergnanica" e la S.P. CR ex S.S. 591 "Cremasca" in Comune di Ripalta Cremasca mediante realizzazione di rotatoria compatta con attribuzione di diritto di precedenza ai veicoli circolanti sull'anello. L'intervento mira alla messa in sicurezza dell'attuale intersezione che per conformazione e caratteristiche geometriche costituisce un punto pericoloso per la circolazione stradale. In attesa dei provvedimenti successivi legati al finanziamento, gli uffici stanno lavorando per predisporre il progetto di fattibilità tecnica ed economica. Sempre con la suddetta DGR è prevista l'attuazione delle seguenti intersezioni:

- Costruzione rotatoria tra Sp ex SS 498 e Sp 84 in Comune di Genivolta
- Costruzione rotatoria tra Sp 33 e Sp 27 in Comune di Pieve San Giacomo

Ulteriori interventi potranno essere valutati in relazione ad intervenute esigenze di sicurezza, alle richieste dei Comuni od al reperimento di finanziamenti.

Piano contenimento ed abbattimento rumore

Prosecuzione delle attività necessarie per valutazione e mappatura acustica della rete viaria e relativi adempimenti normativi. Ultimata nel 2018 la redazione del Piano d'Azione, che è stato necessario estendere all'intero reticolo provinciale a causa della mancata riclassifica delle strade ex-statali, negli esercizi successivi dovrà essere data attuazione agli interventi individuati, in reazione agli stanziamenti disponibili.

Il Piano adottato nel 2019, prevede negli anni a seguire la realizzazione di interventi specifici di abbattimento del rumore, secondo gli stanziamenti assegnati.

Per l'anno 2022 è prevista una revisione del piano a seguito di aggiornamenti normativi di recente pubblicazione.

Gestione delle istanze di competenza della Commissione Provinciale Espropri - Ufficio Espropri

Le attività della Commissione Provinciale Espropri riguardano principalmente:

- Determinazione del valore agricolo medio annuo dei terreni considerati non oggetto di contratto agrario ai sensi dell'art. 41 comma 4 DPR 327/01.
- Su richiesta dell'autorità espropriante quantificazione in via consultiva del valore venale dell'indennità di esproprio del bene da espropriare al fine della determinazione dell'indennità provvisoria di esproprio.
- Su richiesta dell'autorità espropriante determinazione in via definitiva dell'indennità di espropriazione qualora il proprietario del bene espropriato non abbia accettato l'indennità provvisoria.
- Su richiesta delle parti interessate la determinazione in via definitiva del corrispettivo della retrocessione del bene qualora l'espropriato non abbia condiviso il corrispettivo quantificato dall'autorità espropriante.
- Su richiesta delle parti interessate la determinazione in via definitiva dell'indennità di occupazione temporanea qualora il proprietario del bene occupato non abbia accettato l'indennità offerta dall'occupante.
- Corresponsione del gettone di presenza e rimborso delle spese sostenute dai componenti la commissione provinciale espropri.

Nell'ambito dell'attività svolta dall'ufficio sono ricomprese le pratiche connesse all'acquisizione dei terreni relativi alle opere di competenza provinciale a qualunque titolo ancora pendenti.

Saranno assegnati incarichi di lavoro autonomo e di collaborazione a soggetti esterni all'Amministrazione.



OBIETTIVO OPERATIVO DI PROGRAM
2022_OO-PRO_10_05-03

Centro di Responsabilità
**INFRASTRUTTURE STRADALI
PATRIMONIO ED EDILIZIA
SCOLASTICA**

Responsabile
BIROLI GIULIO

Realizzazione e pianificazione itinerari e percorsi ciclabili

DESCRIZIONE OBIETTIVO OPERATIVO

Obiettivo operativo n. 3 - Titolo: Realizzazione e pianificazione itinerari e percorsi ciclabili

Descrizione, motivazione delle scelte e finalità da perseguire:

Il Piano dei percorsi ciclopedonali è composto di oltre 250 Km di Green ways da Spino d'Adda a Casalmaggiore. Gli itinerari di interesse culturale, turistico e ricreativo sono: la ciclabile delle Città Murate, del Canale Vacchelli, dell'Antica Regina, della Golena del Po e della Postumia, oltre al percorso ciclabile Montodine-Ripalta-Gombito realizzato nell'ambito del progetto PIA.

Il settore fornisce un'attività di supporto e coordinamento ai Comuni per la pianificazione, progettazione e la realizzazione di percorsi ciclopedonali, la partecipazione ai bandi regionali e di affiancamento alla Regione Lombardia rispetto alla realizzazione dell'itinerario cicloturistico Vento, di valenza nazionale.

Nell'ambito della DGR 3531/20 (cosidetto Piano Marschall) verranno attuati nei prossimi tre anni i seguenti interventi per la mobilità ciclabile:

Collegamento ciclabile tra Comune di Palazzo Pignano (fraz. Scannabue) e Comune di Trescore Cremasco lungo SP 35 (0,75 Km),

Collegamento ciclabile tra Comune di Madignano e Comune di Crema lungo ex SS 415 "Paullese" (1,75 km),

Collegamento ciclabile tra Comune di Casalmorano e Comune di Soresina - lungo SP 89 (2 km),

Collegamento ciclabile tra Comune di Olmeneta e Comune Pozzaglio e Uniti (loc. Brazzuoli) lungo SP 95 - tra Comune di Olmeneta e la ciclabile del Naviglio Civico della città di Cremona (4 km),

Collegamento ciclabile tra il Comune di Grontardo (fraz. Levata) e Comune di Scandolara Ripa d'Oglio lungo SSPP 67 e 83 (4 km),

Riqualfica e completamento del percorso tra il Comune di Gussola ed i Comuni di Martignana di Po e di Casalmaggiore (3 km) lungo SP 85,

Completamento tracciato PCIR 10 "Via delle Risaie" in Comune di Malagnino lungo SP 27 (1 km) .

In tale ambito si intende promuovere azioni finalizzate all'incentivazione dell'uso della bicicletta per gli spostamenti casa-lavoro quale sana abitudine di spostamento e di riduzione dei congestionamenti da traffico.

Saranno assegnati incarichi di lavoro autonomo e di collaborazione a soggetti esterni all'Amministrazione.



OBIETTIVO OPERATIVO DI PROGRAM
2022_OO-PRO_10_05-04

Centro di Responsabilità
**INFRASTRUTTURE STRADALI
PATRIMONIO ED EDILIZIA
SCOLASTICA**

Responsabile
BIROLI GIULIO

Pianificazione/programmazione e attuazione di grandi opere stradali: revisione e programmazione in essere alla luce del contesto storico-economico e delle nuove necessità e avvio di quelle finanziate

DESCRIZIONE OBIETTIVO OPERATIVO

Obiettivo operativo n. 4 - Titolo: Pianificazione/programmazione e attuazione di grandi opere stradali: revisione e programmazione in essere alla luce del contesto storico-economico e delle nuove necessità e avvio di quelle finanziate.

Descrizione, motivazione delle scelte e finalità da perseguire:

Riattualizzare la programmazione delle opere infrastrutturali in relazione alle effettive esigenze del territorio legate alla domanda di mobilità ed alle risorse disponibili. Tra gli indicatori da considerare per individuare le priorità di analisi e di intervento viene valutata la finanziabilità e la cantierabilità dell'opera. Lo sviluppo della rete stradale necessita di accurata pianificazione e programmazione, in particolare per quanto attiene le grandi opere stradali; detta attività viene riconosciuta prioritariamente in capo alle Province. Il nuovo contesto storico, socioeconomico e le conseguenti profonde modifiche intervenute a livello di traffico, modalità, consumo di suolo, disponibilità di risorse rendono indispensabile la revisione programmazione in essere alla luce delle nuove necessità; l'attività dovrà essere ricalibrata in funzione della mancata riclassifica del reticolo regionale prioritario e dello sviluppo urbanistico del territorio cremonese. Per quanto attiene Regione Lombardia, si indicano a titolo di esempio situazioni già oggetto di attenzione e studio:

2° lotto della tangenziale di Montodine (da Cascina Fustagno a SS415 "Paulese"), Tang. di Dovera, Tang. di Madignano, intersezioni con la SS 415 a Madignano, Paulese, mentre per quanto attiene al reticolo ANAS recentemente ritornato di competenza della stessa società la Provincia resta affiancata ai comuni per monitorare l'attuazione della Circonvallazione di San Giovanni in Croce, Gronda nord di Casalmaggiore e interventi di messa in sicurezza della SS10 "Padana inferiore". Sul restante reticolo provinciale la Tang. Sud di Soresina, la Tang. di Campagnola (Comune di Crema), il miglioramento dell'accessibilità a grandi zone industriali in generale e interventi per la Competitività. Si evidenzia che come futura rete stradale provinciale il completamento della Tangenziale Sud di Soresina, recentemente assunta dalla Provincia rappresenta la maggior priorità di intervento in quanto trattasi di opera stradali avviata, ma non completata; mentre è stata da poco ultimata la Variante degli Robecco d'Oglio e Pontevecchio (referente: Autovia Padana, in fase di realizzazione) quale altro importante tassello per dare maggiore funzionalità alla viabilità da e per il territorio bresciano.

Da sottolineare che con la recente DGR 3531/20 (cosiddetto Piano Marschall di Regione Lombardia) si prevede di dare attuazione ai seguenti interventi in quanto ricompresi nel piano dei finanziamenti:

SP 19 riqualificazione collegamento da Crema a Capralba - Variante di Campagnola;

Collegamento tra la SP 84 e la SP 47- completamento tangenziale di Soresina; SP ex SS 472 "Bergamina"

Tangenziale di Dovera;

Circonvallazione sud di Corte de Frati ed Aspice, cofinanziata anche dallo stesso Comune;

Riqualificazione SP 5 e costruzione rotatoria in connessione con Sp 5 in Comune di Capergnanica e Chieve.

Progettazione riqualificazione SP ex SS 415 "Paulese" in corrispondenza del ponte sul fiume Adda e dei relativi raccordi alle province di Cremona e Lodi. Particolare attenzione merita la prosecuzione della riqualificazione a 4 corsie della exSS415 "Paulese" nel tratto da Crema a Spino d'Adda la cui progettazione definitiva è stata ultimata nel 2016. Sono ora in corso le attività propedeutiche all'ottenimento delle autorizzazioni e alla redazione del progetto esecutivo che per complessità necessitano di collaborazioni, oltre che con professionisti in qualità di supporto al RUP, anche con AIPO e Università, attraverso convenzioni sottoscritte negli scorsi anni con gli enti interessati. La realizzazione del ponte sul fiume Adda relativo alla Paulese tra Spino d'Adda e Zelo Buon Persico, prima in capo alla provincia di Milano, era stata attribuita alla Provincia di Cremona, come soggetto attuatore, dopo la firma congiunta (08/10/2014) di un protocollo d'intesa tra regione Lombardia, Province di Cremona, Milano e Lodi, comuni di Spino d'Adda, Zelo Buon Persico, Pantigliate e Paullo, recepito dal CIPE con delibera del 2019. La provincia di



OBIETTIVO OPERATIVO DI PROGRAM
2022_OO-PRO_10_05-04

Centro di Responsabilità
**INFRASTRUTTURE STRADALI
PATRIMONIO ED EDILIZIA
SCOLASTICA**

Responsabile
BIROLI GIULIO

Pianificazione/programmazione e attuazione di grandi opere stradali: revisione e programmazione in essere alla luce del contesto storico-economico e delle nuove necessità e avvio di quelle finanziate

Cremona, fortemente interessata all'opera, ha voluto accelerarne i tempi di attuazione dando continuità al proprio progetto di allargamento della Paullese tra Crema e Spino d'Adda, ultimata nel giugno 2015, realizzando la progettazione definitiva del ponte entro il primo semestre 2016. Compatibilmente con le autorizzazioni ministeriali (Ministero della Transizione Ecologica) ed i finanziamenti regionali si ipotizza nel 2022 di poter avviare la fase di gara con la formula dell'appalto integrato sulla base del progetto definitivo e giungere quanto prima all'apertura del cantiere, necessaria per poter dare avvio alle procedure di affidamento dell'esecuzione dei lavori. E' stato pubblicato il decreto inerente gli interventi a valere su risorse nazionali (c.d. decreto "Ponti"). In particolare gli interventi previsti nel suddetto decreto saranno rivolti alla manutenzione straordinaria dei ponti sull'Adda di Rivolta e Crotta per € 380.000,00, al ponte sull'Oglio di Bordolano per € 50.000,00 ed alla demolizione e ricostruzione del ponte sempre sul fiume Oglio a Isola Dovarese per € 12.000.000,00. E' stata definita la programmazione dei suddetti interventi ed avviata la progettazione degli stessi. Tale azione consentirà di procedere nel percorso di monitoraggio e messa in sicurezza di ulteriori strutture da ponte del territorio Cremonese.

Da segnalare inoltre il finanziamento regionale per gli interventi di adeguamento statico sul ponte di Pianengo SP 64 e delle indagini e primi interventi di manutenzione sul ponte di Pizzighettone; si è in attesa del decreto MIT relativo al cofinanziamento che dovrebbe discendere dal DL 104/2020 art. 49.

Saranno assegnati incarichi di lavoro autonomo e di collaborazione a soggetti esterni all'Amministrazione.



OBIETTIVO OPERATIVO DI PROGRAM
2022_OO-PRO_10_05-05

Centro di Responsabilità
**INFRASTRUTTURE STRADALI
PATRIMONIO ED EDILIZIA
SCOLASTICA**

Responsabile
BIROLI GIULIO

Sostegno ai comuni per la predisposizione dei Piani per l'eliminazione delle Barriere Architettoniche

DESCRIZIONE OBIETTIVO OPERATIVO

Obiettivo operativo n. 5 - Titolo: Sostegno ai comuni per la predisposizione dei Piani per l'eliminazione delle Barriere Architettoniche"

Descrizione, motivazione delle scelte e finalità da perseguire:

Regione Lombardia ha proposto alle Province Lombarde un accordo per regolamentare l'attuazione di una misura di sostegno ai Comuni con popolazione residente fino a 5000 unità al 31.12.2019 per la predisposizione dei PEBA entro il quadro dispositivo di cui alla L. R. 6/89 come modificata dalla L.R. 14/2020 e, in particolare, della norma dell'art. 8 bis della stessa legge vista anche l'Intesa 2019-2021 con UPL, le Province Lombarde e Città Metropolitana approvata in data 3/07/2019, destinando risorse del bilancio regionale. Alle Province, in relazione ai costi dalle stesse sostenuti per lo svolgimento dell'attività attuativa dell'Intesa, è riconosciuto un contributo. I PEBA si configurano come strumenti di pianificazione degli interventi inerenti l'accessibilità intesa come condizione per il godimento dei diritti e delle libertà fondamentali di ogni persona e non solo delle persone con disabilità. Negli anni successivi all'approvazione della L. 41/86 e della L.R.6/89, il quadro giuridico e normativo in materia di PEBA si è significativamente evoluto, in particolare attraverso l'introduzione del concetto di accessibilità estesa a tutti gli ambiti di vita e quale condizione per il godimento dei diritti e delle libertà fondamentali di ogni persona, innovando profondamente i principi e gli orientamenti culturali in tema di "barriere architettoniche". Al fine di agevolare la redazione dei PEBA e di aumentare significativamente il numero dei comuni che li adottano, R.L. ha appunto istituito una misura incentivante che consiste nel prevedere che tale adozione costituisca requisito preferenziale per la partecipazione ai bandi regionali e nell'assegnare ai Comuni contributi specifici. R.L. ha ritenuto che le Province, in considerazione della loro collocazione intermedia a livello territoriale, siano la dimensione istituzionale più adeguata per una prima collaborazione nell'attuazione della misura, che può migliorare strategicamente la capacità di valutazione dell'aderenza delle proposte progettuali di redazione dei PEBA al contesto territoriale declinato su scala provinciale e alle dinamiche dei processi economici e strategici che specificamente li coinvolgono.

In uno spirito di collaborazione tra Enti, la Provincia ha dato la propria disponibilità a farsi carico dell'iniziativa a favore dei comuni con popolazione inferiore ai 5000 abitanti tramite l'erogazione di contributi per la redazione dei piani per l'eliminazione delle barriere architettoniche, in funzione del quadro normativo suddetto. L'avvio effettivo di questo supporto da parte della Provincia è subordinato alla formalizzazione, da parte di Regione Lombardia, della documentazione necessaria per la partecipazione.



OBIETTIVO OPERATIVO DI PROGRAM
2022_OO-PRO_10_05-06

Centro di Responsabilità
**INFRASTRUTTURE STRADALI
PATRIMONIO ED EDILIZIA
SCOLASTICA**

Responsabile
BIROLI GIULIO

Piano degli spostamenti Casa / Lavoro - PSCL

DESCRIZIONE OBIETTIVO OPERATIVO

Obiettivo operativo n. 6 - Titolo: Piano degli spostamenti Casa / Lavoro - PSCL

Descrizione, motivazione delle scelte e finalità da perseguire:

Adozione di un piano degli spostamenti casa-lavoro e nomina del mobility manager aziendale a seguito dell'entrata in vigore del D.M.T.E. 27 maggio 2021.

Al fine di favorire il decongestionamento del traffico nelle aree urbane, il citato Decreto prevede che le imprese e le pubbliche amministrazioni con singole unità con più di 100 dipendenti, situate in un capoluogo di Regione o di Provincia, in una città metropolitana ovvero in un Comune con una popolazione superiore a 50.000 abitanti, adottino un Piano degli spostamenti casa-lavoro (PSCL) del proprio personale dipendente.

Il Piano, da adottarsi entro il 31 dicembre di ogni anno, dovrà predisporre misure idonee a garantire forme di mobilità sostenibili ed alternative rispetto all'uso dei mezzi di locomozione privati per gli spostamenti casa-lavoro dei propri dipendenti, con l'obiettivo di ottimizzare i suddetti spostamenti. Tali misure dovranno basarsi sulla valutazione delle effettive esigenze di mobilità, tenendo conto anche dell'offerta di trasporto presente nel territorio interessato.

Pertanto il Piano dovrà, inoltre, definire i benefici conseguibili per effetto dell'attuazione delle misure: essi dovranno riguardare non solo l'ambiente, ma anche l'economia e la produttività sia per l'impresa o pubblica amministrazione che attua il PSCL, sia per i dipendenti coinvolti.

A tal fine le imprese e le pubbliche amministrazioni dovranno avvalersi di una nuova figura professionale denominata mobility manager "aziendale" scelto tra il personale in ruolo e in possesso di un'elevata e riconosciuta competenza professionale e/o comprovata esperienza nel settore della mobilità sostenibile, dei trasporti o della tutela dell'ambiente.



2022_MIS_11

11 - SOCCORSO CIVILE



**MISSIONE
11 - SOCCORSO CIVILE**



2022_MIS_11

11 - SOCCORSO CIVILE**DESCRIZIONE DELLA MISSIONE**

Amministrazione e funzionamento delle attività relative agli interventi di protezione civile sul territorio, per la previsione, la prevenzione, il soccorso e il superamento delle emergenze e per fronteggiare le calamità naturali. Programmazione, coordinamento e monitoraggio degli interventi di soccorso civile sul territorio, ivi comprese anche le attività in forma di collaborazione con altre amministrazioni competenti in materia. Interventi che rientrano nell'ambito della politica regionale unitaria in materia di soccorso civile.

PROGRAMMI DELLA MISSIONE

Codice	Titolo
2022_PRO_11_01	Sistema di protezione civile

PREMESSA AI PROGRAMMI

Compito della missione è quello di gestire le attività relative agli interventi di protezione civile sul territorio, per la previsione, la prevenzione, il soccorso e il superamento delle emergenze e per fronteggiare le calamità naturali attraverso la programmazione, il coordinamento e il monitoraggio degli interventi di soccorso, ivi comprese le attività di collaborazione con le altre amministrazioni competenti.

Altri Settori della Provincia (Polizia Locale, Settore Viabilità) partecipano anche ai compiti del Servizio di Protezione Civile per tutte le attività connesse all'emergenza. In particolare la Provincia è titolare di numerose competenze in materia di protezione civile tra le quali emergono la predisposizione dei piani di protezione civile, il coordinamento delle Organizzazioni di volontariato, la gestione della colonna mobile provinciale e la partecipazione al coordinamento degli eventi calamitosi o eventi locali di grande impatto territoriale (es: Floating Piers.).

La motivazione delle scelte è costruire un quadro coerente di conoscenze, che permettano di intervenire nel settore della protezione civile con elementi di previsione dei fenomeni, di costruzione di politiche di prevenzione, di gestione dell'emergenza e di divulgazione della cultura della protezione civile, nonché di coordinare e gestire i le Organizzazioni di Volontariato di protezione civile e la colonna mobile in modo efficace ed efficiente, permettendo forme programmate di intervento senza sovrapposizione di compiti al fine di garantire in sicurezza e con tempestività, gli aiuti necessari alle popolazioni colpite da calamità.

Il settore Ambiente e Territorio, accorpando tutte le funzioni che sovraintende in un'unica unità settoriale, proseguirà l'attività iniziata nel 2016 di perfezionamento delle modalità di istruttoria delle istanze attraverso un percorso di coordinamento tra i servizi del settore coinvolti per lo snellimento e l'integrazione dei procedimenti su tutte le materie trattate dal Settore, omogeneizzando le regole di rilevazione tra i vari uffici, e ottimizzerà il sistema di monitoraggio dei tempi dei procedimenti amministrativi realizzati; queste attività di carattere amministrativo concorrono alla realizzazione delle Missioni 08, 09, 10, 11 e 17 e relativi programmi.



2022_PRO_11_01

Sistema di protezione civile



PROGRAMMA

Sistema di protezione civile



2022_PRO_11_01

Sistema di protezione civile**DESCRIZIONE DEL PROGRAMMA**

Amministrazione e funzionamento delle attività relative agli interventi di protezione civile sul territorio (gestione degli eventi calamitosi, soccorsi alpini, sorveglianza delle spiagge, evacuazione delle zone inondate, lotta agli incendi, etc.), per la previsione, la prevenzione, il soccorso e il superamento delle emergenze. Comprende le spese a sostegno del volontariato che opera nell'ambito della protezione civile. Comprende le spese per la programmazione, il coordinamento e il monitoraggio degli interventi di protezione civile sul territorio, nonché per le attività in forma di collaborazione con le altre amministrazioni competenti in materia. Non comprende le spese per interventi per fronteggiare calamità naturali già avvenute, ricomprese nel programma "Interventi a seguito di calamità naturali" della medesima missione o nei programmi relativi agli specifici interventi effettuati per ripristinare le condizioni precedenti agli eventi calamitosi.

OBIETTIVI COLLEGATI

Codice	Titolo	Responsabile
2022_OO-PRO_11_01-01	Gestione e formazione del volontariato di Protezione Civile	BIROLI GIULIO
2022_OO-PRO_11_01-02	Piani Provinciali di protezione civile	BIROLI GIULIO
2022_OO-PRO_11_01-03	Gestione dell'emergenza	BIROLI GIULIO



OBIETTIVO OPERATIVO DI PROGRAM
2022_OO-PRO_11_01-01

Centro di Responsabilità
**INFRASTRUTTURE STRADALI
PATRIMONIO ED EDILIZIA
SCOLASTICA**

Responsabile
BIROLI GIULIO

Gestione e formazione del volontariato di Protezione Civile

DESCRIZIONE OBIETTIVO OPERATIVO

Obiettivo operativo n.1 - Titolo: Gestione e formazione del volontariato di Protezione Civile

Descrizione, motivazione delle scelte e finalità da perseguire:

Il coordinamento del volontariato di protezione civile ha lo scopo principale di formare personale volontario sempre più specializzato al fine di garantire, in sicurezza e con tempestività, gli aiuti necessari alle popolazioni colpite da calamità

Verranno svolte numerose attività: organizzazione di esercitazioni d'area e/o provinciale, attivazione di nuovi corsi di formazione per volontari, sia corsi di formazione base che specialistici conformi agli standard formativi regionali e organizzazione di attività informative volte alla cittadinanza, anche a supporto di quelle organizzate da altri soggetti istituzionali o dal volontariato.

Verrà svolta tutta l'attività amministrativa delegata dalla Regione relativa agli adempimenti amministrativi annuali, iscrizioni/cancellazioni/mantenimento operatività/DB regionale, istruttorie relative ai benefici di legge previsti dagli artt. 39 e 40 del Dlgs 1/2018, relativamente alle Organizzazioni di volontariato.

Proseguirà l'importante lavoro di formazione e informazione sull'attività di Protezione Civile rivolta alle scuole, in particolare si definiranno programmi precisi nell'ambito scolastico a supporto del CPPC (Centro Promozione Protezione Civile) e con l'attivazione di progetti negli istituti scolastici.

Proseguirà la riorganizzazione operativa della colonna mobile (CMP) in genere, comprese le procedure di emergenza per meglio rispondere al Sistema di Protezione Civile Regionale sia per la costituzione di una Colonna Mobile Integrata (con Regione e Province) in caso di emergenze regionali/nazionali sia per eventi locali di grande impatto territoriale. Si procederà anche alla rivisitazione della distribuzione sul territorio delle attrezzature, per una gestione più efficace dei mezzi e materiali in dotazione alle organizzazioni di volontariato e di proprietà della Provincia; continuerà anche la formazione specifica degli operatori della CMP e le esercitazioni ad hoc. Il modulo segreteria della Colonna Mobile Provinciale è punto di riferimento per Regione Lombardia per eventi di tipo regionale siano essi emergenze, o eventi di impatto territoriale, per tale motivo si opererà per migliorare il servizio.

Si continuerà ad operare per giungere alla definizione di nuovi protocolli con il Comitato di Coordinamento del Volontariato (CCV).



OBIETTIVO OPERATIVO DI PROGRAM
2022_OO-PRO_11_01-02

Centro di Responsabilità
**INFRASTRUTTURE STRADALI
PATRIMONIO ED EDILIZIA
SCOLASTICA**

Responsabile
BIROLI GIULIO

Piani Provinciali di protezione civile

DESCRIZIONE OBIETTIVO OPERATIVO

Obiettivo operativo n. 2 - Titolo: Piani Provinciali di protezione civile

Descrizione, motivazione delle scelte e finalità da perseguire:

La pianificazione di protezione civile è un elemento fondamentale per garantire un grado di sicurezza minimale al territorio.

A seguito delle competenze attribuite dalle normative regionali e nazionali, la Provincia negli anni passati ha approvato alcune pianificazioni di propria competenza in particolare quelle relative al rischio sismico e idraulico.

Il lavoro dell'ufficio sarà finalizzato a:

- un miglioramento del supporto della Provincia, relativamente alle pianificazioni, nell'ambito della Sala Operativa Provinciale.
- continuazione della predisposizione del piano di emergenza dei fiumi Adda e Serio in collaborazione con l'ufficio SIT. nella fase progettuale verranno coinvolti anche dei soggetti esterni quali: Prefettura, Regione Lombardia, VVF, AIPO e Volontari di Protezione Civile.
- supporto ai Comuni per la redazione di piani di emergenza comunali,
- collaborazione nei tavoli tecnici della Prefettura per la redazione di pianificazione d'emergenza relativamente alle industrie a rischio di incidente rilevante e antiterrorismo.

**Gestione dell'emergenza****DESCRIZIONE OBIETTIVO OPERATIVO**

Obiettivo operativo n. 3 - Titolo: Gestione dell'emergenza

Descrizione, motivazione delle scelte e finalità da perseguire:

La Provincia, in coordinamento con la Prefettura, supporta e gestisce le situazioni emergenziali del territorio, anche sanitarie.

In particolare le competenze e le azioni messe in campo, seppur l'emergenza sanitaria sia considerata emergenza nazionale, si articolano dal livello comunale al livello regionale. Si passa dal supporto ai Comuni per l'assistenza alla popolazione, alla distribuzione di mascherine, di DPI per gli ospedali, di Kit per i medici di base e RSA, a sopralluoghi e supporto alla realizzazione di strutture da campo, piano vaccinale etc.

La Provincia partecipa, nell'ambito della Colonna mobile regionale, con la propria Colonna mobile provinciale, ad emergenze extra provinciali quali, ad esempio, terremoti, temporali forti, vento forte, alluvioni.

Nei prossimi due anni verranno realizzati quattro Centri Provinciali di Emergenza (C.P.E.).

Attualmente sul territorio cremonese esistono due magazzini provinciali, uno localizzato a Rivolta d'Adda e uno a San Daniele Po e altri punti di rimessaggio presso le sedi delle organizzazioni di volontariato facenti parte della Colonna Mobile, situazione non sufficiente per le esigenze territoriali.

La Provincia intende adottare un modello "diffuso", rispetto ad un unico C.P.E., maggiormente idoneo a fronteggiare le criticità territoriali che potrebbero presentarsi, proprio in considerazione della notevole estensione in senso NW - SE della nostra provincia ed alla "distribuzione areale" dei rischi del territorio.

Le valutazioni economico-strategiche che verranno fatte terranno in considerazione: il rischio del territorio, la presenza o meno di organizzazioni di volontariato che potranno concorrere alla gestione del magazzino, la zona di ubicazione e la sua strategicità nel contesto provinciale, la zonizzazione urbanistica, la viabilità, la presenza o meno di partecipazione dei comuni o altri soggetti.

Pertanto l'ipotesi è quella di individuare alcune medie strutture, ed in particolare:

- Una struttura nell'area cremasca, che avrà destinazione logistica/idraulica. Verranno analizzati edifici esistenti di proprietà pubblica e capannoni in vendita.
- Una struttura nell'area cremonese (tratto da Cremona a San Daniele Po, troncone due asta Po), che avrà una destinazione prettamente idraulica e che verrà definita quale punto di insacchettamento provinciale nel caso di emergenze legate al rischio idraulico (prevalentemente al fiume Po).
- Una struttura nell'area casalasca (tratto da Motta Baluffi e Casalmaggiore, troncone tre asta Po), che avrà una destinazione prettamente idraulica e che verrà definita quale punto di insacchettamento provinciale nel caso di emergenze legate al rischio idraulico (prevalentemente al fiume Po).
- Una struttura nell'area cremonese-casalasca, che avrà una destinazione prettamente logistica.



2022_MIS_12

12 - DIRITTI SOCIALI, POLITICHE SOCIALI E FAMIGLIA



MISSIONE
12 - DIRITTI SOCIALI, POLITICHE SOCIALI E FAMIGLIA



2022_MIS_12

12 - DIRITTI SOCIALI, POLITICHE SOCIALI E FAMIGLIA**DESCRIZIONE DELLA MISSIONE**

Amministrazione, funzionamento e fornitura dei servizi e delle attività in materia di protezione sociale a favore e a tutela dei diritti della famiglia, dei minori, degli anziani, dei disabili, dei soggetti a rischio di esclusione sociale, ivi incluse le misure di sostegno e sviluppo alla cooperazione e al terzo settore che operano in tale ambito. Sono incluse le attività di supporto alla programmazione, al coordinamento e al monitoraggio delle relative politiche. Interventi che rientrano nell'ambito della politica regionale unitaria in materia di diritti sociali e famiglia.

PROGRAMMI DELLA MISSIONE

Codice	Titolo
2022_PRO_12_02	Interventi per la disabilità
2022_PRO_12_08	Cooperazione e associazionismo



2022_PRO_12_02

Interventi per la disabilità



PROGRAMMA

Interventi per la disabilità



2022_PRO_12_02

Interventi per la disabilità**DESCRIZIONE DEL PROGRAMMA**

Amministrazione e funzionamento delle attività per l'erogazione di servizi e il sostegno a interventi per le persone inabili, in tutto o in parte, a svolgere attività economiche o a condurre una vita normale a causa di danni fisici o mentali, a carattere permanente o che si protraggono oltre un periodo di tempo minimo stabilito. Comprende le spese a favore dei soggetti (pubblici e privati) che operano in tale ambito. Comprende le spese per indennità in danaro a favore di persone disabili, quali indennità di cura. Comprende le spese per alloggio ed eventuale vitto a favore di invalidi presso istituti idonei, per assistenza per invalidi nelle incombenze quotidiane (aiuto domestico, mezzi di trasporto, ecc.), per indennità erogate a favore di persone che si prendono cura di invalidi, per beni e servizi di vario genere erogati a favore di invalidi per consentire loro la partecipazione ad attività culturali, di svago, di viaggio o di vita collettiva. Comprende le spese per la costruzione e la gestione di strutture dedicate alle persone disabili. Comprende le spese per la formazione professionale o per favorire il reinserimento occupazionale e sociale dei disabili.

OBIETTIVI COLLEGATI

Codice	Titolo	Responsabile
2022_OO-PRO_12_02-01	Interventi per la disabilità sensoriale nell'accesso ai servizi	BIROLI GIULIO



OBIETTIVO OPERATIVO DI PROGRAM
2022_OO-PRO_12_02-01

Centro di Responsabilità
**INFRASTRUTTURE STRADALI
PATRIMONIO ED EDILIZIA
SCOLASTICA**

Responsabile
BIROLI GIULIO

Interventi per la disabilità sensoriale nell'accesso ai servizi

DESCRIZIONE OBIETTIVO OPERATIVO

Obiettivo operativo n. 1 - Titolo: interventi per la disabilità sensoriale nell'accesso ai servizi

Descrizione, motivazione delle scelte e finalità da perseguire:

Promuovere strumenti di comunicazione e di interpretariato permette ai cittadini sordi di accedere ai servizi del territorio e di partecipare a contesti in cui siano parte in causa.

La Provincia di Cremona sosterrà l'attività di interpretariato nella Lingua Italiana dei Segni (LIS) presso i servizi pubblici del territorio, promosso dall'Ente Nazionale per la Protezione e l'Assistenza dei Sordi - Associazione Italiana dei Minorati dell'Udito e della Parola, associazione senza scopo di lucro formalmente riconosciuta (con DPR 31.03.79, pubblicato su G.U. 09.05.79 n.125) che esercita funzioni di rappresentanza e tutela degli interessi morali, civili, culturali ed economici delle persone sorde. In tal senso verrà stipulato uno specifico protocollo d'intesa di durata annuale con la Sezione di Cremona dell'E.N.S.



2022_PRO_12_08

Cooperazione e associazionismo



PROGRAMMA

Cooperazione e associazionismo



2022_PRO_12_08

Cooperazione e associazionismo**DESCRIZIONE DEL PROGRAMMA**

Amministrazione e funzionamento delle attività e degli interventi a sostegno e per lo sviluppo della cooperazione e dell'associazionismo nel sociale. Comprende le spese per la valorizzazione del terzo settore (non profit) e del servizio civile. Non comprende le spese a sostegno dell'associazionismo che opera a supporto dei programmi precedenti e che, come tali, figurano già come trasferimenti "a sostegno" in quei programmi.
Non comprende le spese per la cooperazione allo sviluppo, ricomprese nella missione relativa alle relazioni internazionali.

OBIETTIVI COLLEGATI

Codice	Titolo	Responsabile
2022_OO-PRO_12_08-01	Tenuta dei Registri provinciali del volontariato e dell'associazionismo e attività di vigilanza e del Registro regionale delle persone giuridiche di diritto privato fino alla piena operatività del Registro Unico Nazionale del Terzo Settore (RUNTS)	BIROLI GIULIO
2022_OO-PRO_12_08-02	Avvio dell'operatività del Registro Unico Nazionale del Terzo Settore (RUNTS) e relativi uffici provinciali.	BIROLI GIULIO

***Tenuta dei Registri provinciali del volontariato e dell'associazionismo e attività di vigilanza e del Registro regionale delle persone giuridiche di diritto privato fino alla piena operatività del Registro Unico Nazionale del Terzo Settore (RUNTS)*****DESCRIZIONE OBIETTIVO OPERATIVO**

Obiiettivo operativo n. 1 - Titolo: tenuta dei Registri provinciali del volontariato e dell'associazionismo e attività di vigilanza e del Registro regionale delle persone giuridiche di diritto privato fino alla piena operatività del Registro Unico Nazionale del Terzo Settore (RUNTS)

Descrizione, motivazione delle scelte e finalità da perseguire:

Si tratta di un ambito di intervento rivolto al Terzo Settore che proseguirà fino alla piena implementazione dell'applicativo nazionale del RUNTS e riguarda:

- a. la gestione dei Registri del volontariato e dell'associazionismo: funzione delegata confermata dalla Regione
- b. la vigilanza e controllo sulle persone giuridiche di diritto privato iscritte al Registro regionale delle persone giuridiche di diritto privato - ripartizione della provincia di Cremona.

a) Gestione dei Registri del volontariato e dell'associazionismo

La normativa regionale e le intese tra Regione e Province Lombarde hanno confermato le funzioni delegate alle Province in materia di tenuta delle sezioni provinciali del registro regionale delle organizzazioni di volontariato e del registro provinciale delle associazioni e delle associazioni di promozione sociale; di verifica per il permanere dei requisiti per l'iscrizione nei registri; di gestione dei bandi biennali regionali per l'assegnazione contributi a sostegno dei progetti presentati dalle Associazioni e dalle Organizzazioni di Volontariato. Si tratta di funzioni delegate regionali confermate, a cui tuttavia non corrispondono trasferimenti per poterle sviluppare pienamente, con particolare attenzione alla promozione e al finanziamento di progetti a rilevanza territoriale, come nel passato. In particolare, la gestione dei Registri del Volontariato e delle Associazioni comporta: la ricezione delle richieste di iscrizione ai Registri effettuate on-line dalle Associazioni interessate; la verifica dei requisiti richiesti dalla normativa; l'eventuale sospensiva per le integrazioni ai documenti o alle norme dello statuto; l'emissione del decreto di iscrizione (o di diniego) e la sua trasmissione agli interessati; la comunicazione alle associazioni iscritte circa le scadenze annuali per il mantenimento, rilascio di dichiarazioni di iscrizione; il controllo relativo alla compilazione delle schede on-line che le associazioni iscritte devono obbligatoriamente compilare e trasmettere alla Provincia ogni anno per poter mantenere l'iscrizione; i solleciti per le associazioni inadempienti ed i contatti con la Regione Lombardia per stabilire eventuali proroghe; l'emissione dei decreti di cancellazione; la registrazione delle variazioni (sede legale, presidente, sedi operative, norme statutarie) comunicate on-line dalle associazioni. Il controllo annuale dei requisiti per il mantenimento delle iscrizioni comporta: la comunicazione alle associazioni circa l'apertura del sito mediante il quale compilare il questionario annuale e le relative modalità di compilazione e trasmissione; la ricezione dei documenti cartacei a conclusione della procedura on-line; i controlli ed i solleciti all'avvicinarsi della scadenza e le comunicazioni alle associazioni inadempienti; la verifica on-line di ogni singola scheda in ordine alla correttezza ed alla coerenza dei dati immessi e la conseguente validazione a conclusione delle istruttorie; la procedura di cancellazione per le associazioni inadempienti. A corredo dei compiti sopraelencati è da sottolineare la frequente attività di consulenza d'ufficio diretta alle Associazioni ed agli enti interessati circa le modalità e le implicazioni delle iscrizioni ai Registri. Le iscrizioni ai registri comportano per le Organizzazioni di Volontariato l'acquisizione dello status di "Onlus" di diritto, con conseguenti agevolazioni fiscali e la possibilità di accedere al cosiddetto "5 per mille"; per l'associazionismo i vantaggi consistono in talune agevolazioni fiscali e l'accesso al "5 per mille", ma non allo status di "Onlus". L'iscrizione è comunque richiesta per quanti intendono strutturare relazioni di carattere economico con qualsiasi ente pubblico (convenzioni, contratti ecc.) al fine della realizzazione di attività e/o fornitura di servizi. Ad oggi risultano iscritte ai rispettivi Registri provinciali: n. 391 organizzazioni di volontariato, n. 110 sono Associazioni di Promozione Sociale e n. 16 sono Associazioni senza scopo di lucro.

Dal 2012 l'attività di verifica annuale dei requisiti necessari per il mantenimento dell'iscrizione per entrambe i registri provinciali si realizza esclusivamente per via telematica, (sito <http://www.registriassociazioni.servizirl.it/>). Con il 2013 il sistema telematico ha compreso anche tutte le attività connesse alle richieste di iscrizione ai



OBIETTIVO OPERATIVO DI PROGRAM
2022_OO-PRO_12_08-01

Centro di Responsabilità
**INFRASTRUTTURE STRADALI
PATRIMONIO ED EDILIZIA
SCOLASTICA**

Responsabile
BIROLI GIULIO

Tenuta dei Registri provinciali del volontariato e dell'associazionismo e attività di vigilanza e del Registro regionale delle persone giuridiche di diritto privato fino alla piena operatività del Registro Unico Nazionale del Terzo Settore (RUNTS)

Registri e alle comunicazioni di variazioni relative alle associazioni ed organizzazioni iscritte. Il Servizio garantisce consulenze d'ufficio alle organizzazioni che necessitano di un supporto alla compilazione del suddetto questionario ed agli approfondimenti del caso. Riguardo all'iscrizione ai Registri, il Servizio svolgerà, inoltre, oltre alla consueta attività di consulenza per le Associazioni al fine di indirizzarle verso una corretta formulazione della richiesta corredata di tutti i documenti necessari ed al fine di agevolare la scelta di collocarsi all'interno di ciascun registro secondo il proprio esatto profilo, anche l'attività di consulenza rivolta alle associazioni ed organizzazioni circa le nuove modalità di richiesta d'iscrizione e di comunicazione delle variazioni.

Nel 2022 dovrebbero concludersi pienamente tutte quelle operazioni volte all'operatività del Registro unico nazionale del Terzo settore, che sostituirà gli attuali registri regionali e provinciali. Si richiama l'obbligo delle associazioni/organizzazioni in ordine agli adeguamenti statutari - come previsto dal D. Lgs. 3 luglio 2017 n. 117 "Codice del Terzo settore", come modificato ed integrato dal D. Lgs. 3 agosto 2018 n. 105, art. 101, comma 2 - e le cui modalità sono descritte dalla Circolare del Ministero del Lavoro e delle Politiche Sociali n. 20 del 27/12/2018, a cui la Provincia dovrà attenersi come da indicazioni regionali.

Il decreto legge "Semplificazioni" (dl n. 77 del 31 maggio 2021) ha introdotto all'art. 66 una nuova proroga per gli Enti del Terzo Settore chiamati ad adeguare con le maggioranze ordinarie i propri statuti alla Riforma del Terzo Settore. La proroga interviene sull'art. 101, comma 2, del Codice del Terzo Settore (D. Lgs 117/2017) spostando di un anno, al 31 Maggio 2022, la data prevista per effettuare gli adeguamenti.

Una volta entrato a regime il Registro unico nazionale del Terzo settore, si dovranno valutare le implicazioni sulla materia delegata dalla Regione e sulla declinazione regionale del citato Registro nazionale, soprattutto a partire dalle competenze tra enti.

A tal proposito l'Ufficio dedicato segue costantemente gli aggiornamenti - partecipando al percorso info/formativo ad hoc - provenienti dal Ministero del Lavoro e delle Politiche Sociali e della Regione.

b) Vigilanza e controllo sulle persone giuridiche di diritto privato iscritte al Registro regionale delle persone giuridiche di diritto privato - ripartizione della provincia di Cremona.

L'esercizio delle funzioni amministrative di vigilanza e controllo, ex artt. 23 e 25 del Codice Civile, sulle persone giuridiche di diritto privato di cui al Libro Primo, Titolo II, del C.C. che operano in tutti gli ambiti diversi da quello socio-sanitario e socio-assistenziale (in tali ultimi settori, infatti, le funzioni di vigilanza e controllo sono esercitate dalle ex-ASL), è stato conferito alle Province dall'art. 4, comma 33, della Legge regionale 5 gennaio 2000, n. 1 (Riordino del sistema delle autonomie in Lombardia - attuazione del D.Lgs. 31 marzo 1998, n. 112) e successive modifiche di cui l'ultima la L.R. 8 febbraio 2005, n. 6. L'iter procedimentale previsto dalle normative di cui sopra prevede il controllo e la vigilanza (ex artt 23 e 25 c.c.) sull'operare delle persone giuridiche di diritto privato, sui loro atti fondamentali, sui loro bilanci, sul mantenimento del loro patrimonio e sulle condizioni eventuali di dismissione dello stesso al fine della verifica della salvaguardia delle condizioni alla base della personalità giuridica. Si tratta di una funzione conferita a suo tempo dalla Regione, formalmente non confermata tra le funzioni delegate e non accompagnata dalle necessarie risorse regionali per la realizzazione dell'attività delegata. La funzione conferita comporta un'attività di vigilanza e controllo sulla regolarità dell'attività svolta da fondazioni con personalità giuridica e associazioni che si traduce nella verifica della liceità dello scopo e dell'adeguatezza del patrimonio rispetto allo scopo di fondazioni e associazioni attraverso l'esame di atti e bilanci (si veda in tal senso la Circolare regionale 14 novembre 2011 - DC Affari Istituzionali Legislativo-Presidenza/referente: Luca Dainotti - "Indicazioni in ordine all'applicazione del regolamento regionale di istituzione del registro delle persone giuridiche private e all'attività di vigilanza e controllo ex articoli 23 e 25 del codice civile"). Trattasi di delega regionale non finanziata e priva da tempo di indicazioni operative da parte dell'ente delegante.

Tuttavia, proprio a seguito dell'operatività del RUNTS anche per queste realtà del Terzo Settore, sarà necessario valutare le ricadute in termini di carico di lavoro sull'Ufficio in conseguenza di nuove e precise indicazioni che arriveranno dal Ministero e, a cascata, dalla Regione, a partire dal fatto che la DGR n. 4561 del 19.04.2021 indica gli enti con personalità giuridica registro ex DPR 361/2000 - pari a 2300 realtà sul territorio regionale - in capo alla Regione stessa e con le



OBIETTIVO OPERATIVO DI PROGRAM
2022_OO-PRO_12_08-01

Centro di Responsabilità
**INFRASTRUTTURE STRADALI
PATRIMONIO ED EDILIZIA
SCOLASTICA**

Responsabile
BIROLI GIULIO

Tenuta dei Registri provinciali del volontariato e dell'associazionismo e attività di vigilanza e del Registro regionale delle persone giuridiche di diritto privato fino alla piena operatività del Registro Unico Nazionale del Terzo Settore (RUNTS)

conseguenti attribuzioni finanziarie dello Stato a livello regionale.



OBIETTIVO OPERATIVO DI PROGRAM
2022_OO-PRO_12_08-02

Centro di Responsabilità
**INFRASTRUTTURE STRADALI
PATRIMONIO ED EDILIZIA
SCOLASTICA**

Responsabile
BIROLI GIULIO

Avvio dell'operatività del Registro Unico Nazionale del Terzo Settore (RUNTS) e relativi uffici provinciali.

DESCRIZIONE OBIETTIVO OPERATIVO

Obiettivo operativo n. 2 - Titolo: Avvio dell'operatività del Registro Unico Nazionale del Terzo Settore (RUNTS) e relativi uffici provinciali.

Descrizione, motivazione delle scelte e finalità da perseguire:

L'obiettivo è riferito all'attuazione del decreto del Ministro del Lavoro e delle Politiche Sociali n. 106 del 15.09.2020 e della successiva delibera della Giunta regionale della Lombardia n. 4561 del 19.03.2021 relativa all'istituzione dell'Ufficio regionale del registro unico nazionale del terzo settore (UNZ) (RUNTS) e delle strutture provinciali delegate. Saranno utilizzate le risorse per il triennio 2018-2020 previste dalla DGR pari ad euro 337.170,39 in conformità alle indicazioni della Regione Lombardia. In tal senso si procederà al rafforzamento, in termini organizzativi e gestionale, dell'Ufficio Servizi Sociali (delega regionale) già operante in materia, ovvero tramite l'acquisizione di nuove dotazione informatiche necessarie dal punto di vista tecnologico alle esigenze della nuova piattaforma nazionale e alle procedura adottate in ambito attuativo del RUNTS, l'individuazione di un soggetto esterno qualificato in tema di formazione e supporto al responsabile del provvedimento finale su tali tematiche, l'assunzione a tempo determinato di n. 1 unità di personale (categoria D) fino al 31.12.2022.

La citate DGR 4561/2021 indica la nuova e più ampia platea di enti afferenti al RUNTS per la nostra provincia (al 31.12.2020), ovvero:

- 477 organizzazioni di volontariato e APS
- 11 associazioni senza scopo di lucro
- 85 Onlus iscritte all'Agenzia delle Entrate e non nei registri regionali.

A decorrere dal 2022 sarà necessario monitorare l'esatta applicazione dell'articolo 53, comma 3, del D.Lgs. n. 117 del 3.07.2017 al fine precipuo di garantire nel tempo il previsto e necessario sostegno finanziario alla materia delegata.

L'Ufficio proseguirà l'attività propedeutica di formazione e aggiornamento, a cura del Ministro del Lavoro e delle Politiche Sociali, finalizzata alla trasmigrazione dei soggetti iscritti dai registri attuali a quello nazionale, e all'avvio dell'operatività del RUNTS attraverso l'applicativo gestionale unico nazionale (gestione dei procedimenti mediante back office e procedure standardizzate).



2022_MIS_14

14 - SVILUPPO ECONOMICO E COMPETITIVITÀ



**MISSIONE
14 - SVILUPPO ECONOMICO E COMPETITIVITÀ**



2022_MIS_14

14 - SVILUPPO ECONOMICO E COMPETITIVITÀ**DESCRIZIONE DELLA MISSIONE**

Amministrazione e funzionamento delle attività per la promozione dello sviluppo e della competitività del sistema economico locale, ivi inclusi i servizi e gli interventi per lo sviluppo sul territorio delle attività produttive, del commercio, dell'artigianato, dell'industria e dei servizi di pubblica utilità.

Attività di promozione e valorizzazione dei servizi per l'innovazione, la ricerca e lo sviluppo tecnologico del territorio. Sono incluse le attività di supporto alla programmazione, al coordinamento e al monitoraggio delle relative politiche. Interventi che rientrano nell'ambito della politica regionale unitaria in materia di sviluppo economico e competitività.

PROGRAMMI DELLA MISSIONE

Codice	Titolo
2022_PRO_14_01	Industria, PMI e Artigianato
2022_PRO_14_02	Commercio - reti distributive - tutela dei consumatori
2022_PRO_14_03	Ricerca e Innovazione



2022_PRO_14_01

Industria, PMI e Artigianato



PROGRAMMA

Industria, PMI e Artigianato



2022_PRO_14_01

Industria, PMI e Artigianato**DESCRIZIONE DEL PROGRAMMA**

Amministrazione e funzionamento delle attività per la programmazione e lo sviluppo dei servizi e delle imprese manifatturiere, estrattive e edilizie sul territorio. Comprende le spese per lo sviluppo, l'espansione o il miglioramento delle stesse e delle piccole e medie imprese; le spese per la vigilanza e la regolamentazione degli stabilimenti e del funzionamento degli impianti; le spese per i rapporti con le associazioni di categoria e le altre organizzazioni interessate nelle attività e servizi manifatturieri, estrattivi e edilizi; le spese per sovvenzioni, prestiti o sussidi a sostegno delle imprese manifatturiere, estrattive e edilizie. Comprende le spese per gli interventi a favore dell'internazionalizzazione delle imprese, in particolare per l'assistenza per le modalità di accesso e di utilizzo degli strumenti promozionali, finanziari e assicurativi disponibili, per l'assistenza legale, fiscale e amministrativa in materia di commercio estero, per il supporto e la guida nella selezione dei mercati esteri, nella scelta di partner in progetti di investimento. Comprende le spese per la programmazione, il coordinamento e il monitoraggio delle relative politiche sul territorio anche in raccordo con la programmazione dei finanziamenti comunitari e statali.

Comprende le spese per la competitività dei territori (attrattività).

Amministrazione e funzionamento delle attività relative alla programmazione di interventi e progetti di sostegno e sviluppo dell'artigianato sul territorio. Comprende le spese per l'associazionismo artigianale e per le aree per insediamenti artigiani. Comprende le spese per sovvenzioni, prestiti o sussidi a sostegno delle imprese artigiane. Comprende le spese per la programmazione, il coordinamento e il monitoraggio delle relative politiche sul territorio anche in raccordo con la programmazione e i finanziamenti comunitari e statali. Comprende le spese per la gestione dei rapporti con le associazioni di categoria e gli altri enti e organizzazioni interessati.

OBIETTIVI COLLEGATI

Codice	Titolo	Responsabile
2022_OO-PRO_14_01-01	Coordinamento delle politiche locali per lo sviluppo del territorio	FARONI BARBARA



OBIETTIVO OPERATIVO DI PROGRAM
2022_OO-PRO_14_01-01

Centro di Responsabilità
**RISORSE UMANE SERVIZI
TRASVERSALI E PROGETTI
EUROPEI**

Responsabile
FARONI BARBARA

Coordinamento delle politiche locali per lo sviluppo del territorio

DESCRIZIONE OBIETTIVO OPERATIVO

Obiettivo operativo n. 1 - Titolo: Coordinamento delle politiche locali per lo sviluppo del territorio

Descrizione, motivazione delle scelte e finalità da perseguire:

L'Ufficio Europa punta a cogliere le opportunità di finanziamento con risorse esterne per un progresso qualitativo delle potenzialità del territorio, rafforzando la partnership con altri enti locali, Comuni e loro enti esponenziali, insieme con attori privati del mondo economico.

Partendo dalla strutturazione iniziale di formazione, l'ufficio attiva progettualità di minor rilievo come sperimentazione per poter accedere successivamente a livelli di maggiore spessore.

Si segnalano due progetti destinati ad orientare e connotare l'attività dell'Ufficio per i prossimi anni:

- "Lombardia Europa 2020", promosso da Regione Lombardia e ANCI, avente ad oggetto la progettazione, modellizzazione e start-up di Servizi Europa d'Area Vasta (SEAV), per il quale l'Ufficio Europa gestisce, come referente territoriale insieme al Comune di Cremona, la fase di euro progettazione, un percorso di formazione finalizzato alla realizzazione di proposte progettuali candidabili rivolto ai Comuni e agli enti partecipati.

- "Province & Comuni - Le Province e il sistema dei servizi a supporto dei Comuni" nell'ambito del Programma Operativo Nazionale "Governance e Capacità Istituzionale" 2014 -2020 FESR- FSE, finalizzato alla definizione di un assetto organizzativo per la piena attuazione di servizi a supporto dei Comuni nel campo dell'informatica, degli appalti e dei progetti europei.

Con particolare riferimento alla prima iniziativa menzionata, nel 2022 verrà individuata la miglior forma di governance per presidiare il tema Europa nell'ambito della nostra provincia. L'impegno per il 2022 è rivolta in una duplice direzione: a) assicurare da un lato imprescindibili esigenze di coordinamento territoriale in modo che i comuni possano trovare nella Provincia un saldo punto di riferimento e b), al contempo, anche sperimentare in prima persona e direttamente la partecipazione ad iniziative europee di ampio respiro. Con carattere strumentale e assolutamente necessarie per conseguire tali finalità si pongono esigenze di ulteriore e specifica formazione per il team di ente, sia per accrescere la capacità linguistica sia per saper maneggiare strumenti di project design e competenze per costruire budget di progetto, redigere e rendicontare progetti altamente competitivi.

Verranno assegnati incarichi professionali e/o di collaborazione autonoma a soggetti estranei all'amministrazione.



2022_PRO_14_02

Commercio - reti distributive - tutela dei consumatori



PROGRAMMA

Commercio - reti distributive - tutela dei consumatori



2022_PRO_14_02

Commercio - reti distributive - tutela dei consumatori**DESCRIZIONE DEL PROGRAMMA**

Amministrazione e funzionamento delle attività e dei servizi relativi al settore della distribuzione, conservazione e magazzinaggio, e per la programmazione di interventi e progetti di sostegno e di sviluppo del commercio locale. Comprende le spese per l'organizzazione, la costruzione e la gestione dei mercati rionali e delle fiere cittadine. Comprende le spese per la produzione e diffusione di informazioni agli operatori commerciali e ai consumatori sui prezzi, sulla disponibilità delle merci e su altri aspetti della distribuzione commerciale, della conservazione e del magazzinaggio. Comprende le spese per sovvenzioni, prestiti o sussidi a sostegno del settore della distribuzione commerciale e per la promozione delle politiche e dei programmi commerciali. Comprende le spese per la tutela, l'informazione, la formazione, la garanzia e la sicurezza del consumatore; le spese per l'informazione, la regolamentazione e il supporto alle attività commerciali in generale e allo sviluppo del commercio.

OBIETTIVI COLLEGATI

Codice	Titolo	Responsabile
2022_OO-PRO_14_02-01	Supporto al sistema fieristico locale	SATTA SABRINA



OBIETTIVO OPERATIVO DI PROGRAM
2022_OO-PRO_14_02-01

Centro di Responsabilità
**SETTORE RISORSE
ECONOMICHE E FINANZIARIE**

Responsabile
SATTA SABRINA

Supporto al sistema fieristico locale

DESCRIZIONE OBIETTIVO OPERATIVO

Obiettivo operativo n.1 - Titolo: Supporto al sistema fieristico locale

Descrizione, motivazione delle scelte e finalità da perseguire:

L'emergenza epidemiologica da Covid-19 ha causato, nel nostro territorio, l'impossibilità di svolgimento delle manifestazioni fieristiche e, questo lungo periodo di arresto, ha determinato gravi ripercussioni economiche per i soggetti organizzatori coinvolti.

Il sistema fieristico ha dovuto sostenere costi ingenti per l'adeguamento dei quartieri: gli operatori di settore per affrontare la situazione che si è venuta a creare e pianificare le manifestazioni hanno comunque investito in tecnologie digitali che consentissero loro di svolgere, con nuove modalità, le proprie attività in modo di poter presidiare i mercati di riferimento e poter ripartire, una volta che l'epidemia sarà posta sotto controllo.

Con riferimento al territorio cremonese, le fiere, specie quelle di carattere internazionale, regionale e locale hanno riflessi fondamentali sulle imprese della filiera turistico ricettiva e sulle imprese dell'artigianato alimentare e artistico: in particolare, l'analisi dei flussi turistici della provincia evidenzia come gli arrivi e le presenze siano influenzati in modo determinante dagli eventi fieristici.

Il dl 34/2020 (cd decreto rilancio), convertito con legge 77/2020, all'art.54, prevede espressamente la possibilità, per gli enti territoriali, di sostenere il proprio territorio secondo le modalità indicate anche negli articoli seguenti, concedendo aiuti sotto forma di sovvenzioni dirette, anticipi rimborsabili agevolazioni fiscali.

La Provincia intende sostenere e rilanciare il sistema fieristico locale attraverso azioni condivise con i principali attori pubblici del territorio, in particolare la locale CCIAA e i Comuni interessati, per l'attivazione di bandi per il riconoscimento di un contributo economico a fondo perduto, senza escludere anche adeguati e condivisi aumenti del capitale sociale, a fronte di concrete possibilità di sviluppo.



2022_PRO_14_03

Ricerca e Innovazione



PROGRAMMA

Ricerca e Innovazione



2022_PRO_14_03

Ricerca e Innovazione**DESCRIZIONE DEL PROGRAMMA**

Amministrazione e funzionamento delle attività e degli interventi per il potenziamento e la valorizzazione delle strutture dedicate al trasferimento tecnologico, dei servizi per la domanda di innovazione, per la ricerca e lo sviluppo tecnologico delle imprese regionali e locali. Comprende le spese per incentivare la dotazione infrastrutturale di ricerca del territorio e la sua implementazione per il mondo accademico, inclusi i poli di eccellenza. Comprende le spese per la promozione e il coordinamento della ricerca scientifica, dello sviluppo dell'innovazione nel sistema produttivo territoriale, per la diffusione dell'innovazione, del trasferimento tecnologico e degli start-up d'impresa. Comprende le spese per il sostegno ai progetti nei settori delle nanotecnologie e delle biotecnologie. Comprende le spese per la programmazione, il coordinamento e il monitoraggio delle relative politiche sul territorio anche in raccordo con la programmazione e i finanziamenti comunitari e statali.

OBIETTIVI COLLEGATI

Codice	Titolo	Responsabile
2022_OO-PRO_14_03-01	Realizzazione e sviluppo di un sistema integrato di ricerca in ambito Agri-food	BONVINI ANTONELLO
2022_OO-PRO_14_03-02	Costituzione di una Associazione Temporanea di Scopo (ATS) ai fini del coordinamento e realizzazione congiunta di iniziative di ricerca, promozione e valorizzazione del sistema economico, sociale e culturale della provincia di Cremona	BONVINI ANTONELLO
2022_OO-PRO_14_03-03	Sostegno e promozione di attività scientifiche e culturali finalizzate alla ricerca e all'innovazione per favorire ricadute economiche territoriali positive.	BONVINI ANTONELLO

***Realizzazione e sviluppo di un sistema integrato di ricerca in ambito Agri-food*****DESCRIZIONE OBIETTIVO OPERATIVO**

Obiettivo operativo n. 1 - Titolo: Realizzazione e sviluppo di un sistema integrato di ricerca in ambito Agri-food

Descrizione, motivazione delle scelte e finalità da perseguire:

La Provincia di Cremona, nell'ambito delle strategie di sviluppo integrato del territorio, in relazione alla vocazione produttiva locale agroindustriale ed alla ricerca scientifico-accademica collegata al settore primario, ha aderito alla "Convenzione tra il Comune di Cremona, la Provincia, la Camera di Commercio di Cremona, l'Istituto Gregorio XIV per l'educazione e la cultura e l'Università Cattolica del Sacro Cuore per la realizzazione e lo sviluppo di un sistema integrato di ricerca in ambito Agri-food", della durata triennale, dal 2020 al 2022.

La produzioni locali DOP, IGP e le relative eccellenze nelle filiere lattiero-casearie, zootecniche da carne ed ortofrutticolo unitamente alle realtà produttive e di trasformazione rappresentano un patrimonio collettivo da tutelare e valorizzare: le interazioni tra sistema universitario, categorie professionali del settore, rappresentanze economiche, enti pubblici e privati, hanno permesso lo sviluppo di nuove opportunità nel campo dell'innovazione, della ricerca e della formazione. Da qui il progetto Cremona Food-Lab, iniziato nel 2015 nella sede cremonese dell'Università Cattolica del Sacro Cuore, che ha dato il via ad un processo integrato con l'obiettivo di supportare le imprese del settore agro-alimentare nell'innovazione tecnologica, nell'azione di marketing e nella conquista dei mercati. In tale contesto l'Università ha promosso la creazione di un centro di ricerca tecnico-scientifica relativo alla filiera lattiero casearia denominato Cremona Agri-Food Technologies (CRAFT).

In tale prospettiva Cremona Food-Lab rappresenta la creazione di un centro di competenze e polo di relazioni in ambito Agri-Food sul territorio cremonese che sappia autosostenersi dopo i primi 3 anni di finanziamento.

Lo scopo della convenzione tra gli Enti sottoscrittori rimane quello di contribuire quindi alla prosecuzione di quanto già iniziato dando una forma strutturata ed organica a questo sistema integrato, favorendo la realizzazione di ulteriori interventi innovativi di ricerca, da collocarsi nella nuova sede dell'Università Cattolica Sacro Cuore nel prestigioso contesto del Monastero di Santa Monica, con il supporto di tutte le nuove tecnologie, laboratori e corsi, dando un proprio contributo allo sviluppo socio-economico del territorio. Da qui la creazione della sede del Centro Ricerca e Servizi 'Cremona Agri Food Lab', presso la sede universitaria sopra citata.

La mission è quella di sviluppare la ricerca tecnologica applicata al settore dello sviluppo di nuovi prodotti/processi alimentari ed alle filiere produttive tipiche locali sia in termini di minor impatto ambientale che anche dello sviluppo del packaging e start-up di nuove realtà/opportunità imprenditoriali nel comparto agro-alimentare.

A ciò si inserisce l'avvio di un Osservatorio sui comportamenti di consumo alimentare, che operi una funzione di consulting in area food, con attività di ricerca e pubblicazione di un rapporto annuale di scenario.

A ciò si inserisce l'avvio di un Osservatorio sui comportamenti di consumo alimentare, che operi una funzione di consulting in area food, con attività di ricerca e pubblicazione di un rapporto annuale di scenario. In tale contesto si inserisce anche Agorà, un progetto di ricerca dell'Università Cattolica del Sacro Cuore, presso il nuovo Campus Santa Monica a Cremona, che rappresenta un nuovo format a favore delle aziende del settore agroalimentare, a favore del trasferimento tecnologico e della disseminazione delle conoscenze in ambito agroalimentare.

Considerata la vocazione produttiva locale, dedita in particolar modo all'agricoltura ed agroalimentare, connessa allo sviluppo di una diffusa presenza accademica, unitamente agli Istituti Scolastici Superiori, tra cui l'Istituto tecnico agrario Stanga, si vuole concretizzare lo sviluppo del Centro di Innovazione Agro zootecnico - alimentare quale modello di aggregazione per lo sviluppo sostenibile della filiera agro - alimentare lombarda per aumentare la capacità di ricerca, di innovazione e di trasferimento tecnologico in ambito nazionale e in ambito della cooperazione internazionale. L'iniziativa vede coinvolti Il Comune di Cremona, in qualità di ente Partner capofila del Partenariato e l'Università Politecnico di Milano, l'Università Cattolica del Sacro Cuore, la Camera di Commercio di Cremona, la Provincia di Cremona e Cremonafiere.



OBIETTIVO OPERATIVO DI PROGRAM
2022_OO-PRO_14_03-02

Centro di Responsabilità
**SETTORE SERVIZI INTERNI,
TURISMO CULTURA**

Responsabile
BONVINI ANTONELLO

Costituzione di una Associazione Temporanea di Scopo (ATS) ai fini del coordinamento e realizzazione congiunta di iniziative di ricerca, promozione e valorizzazione del sistema economico, sociale e culturale della provincia di Cremona

DESCRIZIONE OBIETTIVO OPERATIVO

Obiettivo operativo n. 2 - Titolo: Costituzione di una Associazione Temporanea di Scopo (ATS) ai fini del coordinamento e realizzazione congiunta di iniziative di ricerca, promozione e valorizzazione del sistema economico, sociale e culturale della provincia di Cremona

Descrizione, motivazione delle scelte e finalità da perseguire:

La Provincia di Cremona, ai fini della promozione e valorizzazione del sistema economico, sociale e culturale della provincia di Cremona, in un'ottica di sviluppo strategico del territorio, intende sviluppare una serie di azioni e costituire una ATS (Associazione temporanea di Scopo), aperta sia a soggetti pubblici che privati che vogliono aderirVi, sulla scorta del modello della precedente ATS nata per il progetto Expo 2015.

Nella fattispecie tra il 2018 ed il 2019 l'Associazione industriali di Cremona con la Camera di Commercio di Cremona, con il coinvolgimento del Comune di Cremona, della Provincia di Cremona e dei principali stakeholders, ha promosso l'iniziativa Masterplan 3C, a sostegno della programmazione strategica territoriale. In questa logica, l'obiettivo principale della creazione della ATS pubblico-privata, ha come mission quella di promuovere e sviluppare iniziative per diffondere e rafforzare il brand di Cremona e del suo territorio, implementando la realizzazione del Masterplan 3C ed agendo da strumento super partes di confronto e costruzione del consenso, di dibattito e di elaborazione di ricerca di scenari e visioni alternative per il futuro del territorio cremonese.

La Provincia di Cremona intende valutare di procedere anche autonomamente per le prime fasi relative ai progetti ed alle azioni per la valorizzazione delle vocazioni economiche, culturali, sociali, accademiche, definendo una visione del futuro, valorizzando le eccellenze locali e puntando anche all'innovazione ed alla ricerca di nuovi processi, contribuendo a promuovere opportunità imprenditoriali, economiche ed occupazionali.



OBIETTIVO OPERATIVO DI PROGRAM
2022_OO-PRO_14_03-03

Centro di Responsabilità
**SETTORE SERVIZI INTERNI,
TURISMO CULTURA**

Responsabile
BONVINI ANTONELLO

Sostegno e promozione di attività scientifiche e culturali finalizzate alla ricerca e all'innovazione per favorire ricadute economiche territoriali positive.

DESCRIZIONE OBIETTIVO OPERATIVO

Obiettivo operativo n. 3: Sostegno e promozione di attività scientifiche e culturali finalizzate alla ricerca e all'innovazione per favorire ricadute economiche territoriali positive.

La Provincia di Cremona, nell'ambito delle strategie di sviluppo integrato del territorio intende aderire, ad un protocollo d'intesa, della durata triennale che prevede un contributo, con il Comune di Cremona, Camera di Commercio di Cremona e la Società Culturale italiana veterinari per animali da compagnia (S.C.I.V.A.C.), sostenendo progetti e azioni che hanno l'obiettivo di favorire la ricerca e l'innovazione in campo scientifico, l'attrattività del territorio, con ricadute positive per tutto il tessuto economico locale, oltre all'implementazione delle attività dedicate allo studio, nel quale la SCIVAC stessa si configura come punto di eccellenza e centro di ricerca territoriale formativa di alto livello. I progetti che si metteranno in campo potranno essere propedeutici anche allo sviluppo di sinergie con le realtà Universitarie locali.



2022_MIS_15

15 - POLITICHE PER IL LAVORO E LA FORMAZIONE PROFESSIONALE



MISSIONE
15 - POLITICHE PER IL LAVORO E LA FORMAZIONE PROFESSIONALE



2022_MIS_15

15 - POLITICHE PER IL LAVORO E LA FORMAZIONE PROFESSIONALE**DESCRIZIONE DELLA MISSIONE**

Amministrazione e funzionamento delle attività di supporto: alle politiche attive di sostegno e promozione dell'occupazione e dell'inserimento nel mercato del lavoro; alle politiche passive del lavoro a tutela dal rischio di disoccupazione; alla promozione, sostegno e programmazione della rete dei servizi per il lavoro e per la formazione e l'orientamento professionale.

Sono incluse le attività di supporto alla programmazione, al coordinamento e al monitoraggio delle relative politiche, anche per la realizzazione di programmi comunitari. Interventi che rientrano nell'ambito della politica regionale unitaria in materia di lavoro e formazione professionale.

PROGRAMMI DELLA MISSIONE

Codice	Titolo
2022_PRO_15_01	Servizi per lo sviluppo del mercato del lavoro
2022_PRO_15_02	Formazione professionale
2022_PRO_15_03	Sostegno all'occupazione



2022_PRO_15_01

Servizi per lo sviluppo del mercato del lavoro



PROGRAMMA

Servizi per lo sviluppo del mercato del lavoro



2022_PRO_15_01

Servizi per lo sviluppo del mercato del lavoro**DESCRIZIONE DEL PROGRAMMA**

Amministrazione e funzionamento dei servizi per lo sviluppo del mercato del lavoro. Comprende le spese per l'organizzazione e la gestione, la vigilanza e la regolamentazione dei centri per l'impiego e dei relativi servizi offerti. Comprende le spese per la vigilanza e la regolamentazione delle condizioni lavorative, per le attività per l'emersione del lavoro irregolare e per i servizi per la diffusione della cultura della salute e della sicurezza sui luoghi di lavoro. Comprende le spese per l'analisi e il monitoraggio del mercato del lavoro. Comprende le spese per la programmazione, il coordinamento e il monitoraggio delle relative politiche sul territorio anche in raccordo con la programmazione e i finanziamenti comunitari e statali.

OBIETTIVI COLLEGATI

Codice	Titolo	Responsabile
2022_OO-PRO_15_01-01	Potenziare CPI e Collocamento mirato, mediante l'organizzazione ottimale delle risorse disponibili.	FARONI BARBARA

***Potenziare CPI e Collocamento mirato, mediante l'organizzazione ottimale delle risorse disponibili.*****DESCRIZIONE OBIETTIVO OPERATIVO**

Obiiettivo operativo n. 1 - Titolo: Potenziare i Centri per l'Impiego della Provincia e l'Ufficio del Collocamento mirato, mediante l'organizzazione ottimale delle risorse disponibili (umane, strumentali, finanziarie), comprese quelle previste dal Piano straordinario di rafforzamento dei Centri per l'Impiego, per garantire la loro idoneità a contribuire all'attuazione delle nuove misure di politica attiva nel territorio provinciale, incluso il "Reddito di cittadinanza".

Descrizione, motivazione delle scelte e finalità da perseguire:

Il modello organizzativo lombardo, che riconosce uno speciale ruolo ai Centri per l'Impiego nell'ambito della rete dei servizi per il lavoro e delle politiche attive, si fonda anche sul potenziamento dei Centri per l'Impiego provinciali, in linea con uno dei principali obiettivi fissati dalla normativa vigente.

In proposito, la Regione Lombardia ha approvato il proprio "Piano regionale di potenziamento dei Centri per l'Impiego" (D.G.R. n. XI/2389 del 11.11.2019), in attuazione del "Piano straordinario di potenziamento dei centri per l'impiego e delle politiche attive del lavoro", approvato dal Decreto del Ministero del Lavoro e delle Politiche Sociali n. 74/2019.

Tale Piano regionale è stato successivamente adeguato alle nuove disposizioni nazionali (Decreto del Ministero del Lavoro e delle Politiche Sociali n. 59/2020 ed è stato nuovamente approvato dalla Regione Lombardia (D.G.R. n. XI/3837 del 17.11.2020).

Il Piano straordinario nazionale - finalizzato a rilanciare e a rafforzare definitivamente i Centri per l'Impiego per garantire i Livelli Essenziali delle Prestazioni (LEP) e, in particolare, l'attuazione degli obiettivi del Reddito di Cittadinanza - ha assegnato alla Regione risorse finanziarie da destinare, in parte, al potenziamento delle risorse umane dedicate (mediante assunzioni di personale da destinare ai CPI) e, in parte, al potenziamento strutturale e infrastrutturale dei Centri per l'impiego.

A sua volta, la Regione Lombardia con il proprio Piano regionale ha assegnato alle Province lombarde una parte di tali risorse.

Pertanto, nel 2022, si continuerà a provvedere al rafforzamento strutturale e infrastrutturale, sia mediante l'acquisizione di arredi e attrezzature, anche informatiche, sia mediante interventi volti all'adeguamento delle sedi dei Centri per l'Impiego provinciali "al fine di garantirne la sostenibilità, l'accessibilità e la riservatezza", in funzione del consistente incremento di personale previsto dal Piano straordinario.

Con particolare riferimento, invece, al rafforzamento delle risorse umane, il potenziamento dei servizi per il lavoro comporterà un impegnativo intervento di riorganizzazione complessiva dell'attività e del Settore che, nel corso del 2021 ha visto l'assunzione di n. 45 nuove unità e nel corso del 2022 attende l'ingresso di ulteriori n. 29 unità ad assumere a tempo indeterminato, come previsto dal Piano regionale di potenziamento. Si tratta di una riorganizzazione molto ampia sotto ogni aspetto, strutturale, strumentale, relazionale e che comporterà la necessaria collaborazione di altri Settori della Provincia, nonché dei Comuni nel cui ambito territoriale hanno sede i Centri per l'Impiego, oltre ad uno stretto raccordo con la Regione Lombardia.

Il modello organizzativo lombardo dei servizi e delle politiche attive del lavoro si fonda anche sul riconoscimento di diritto - ai Centri per l'Impiego e agli Uffici del Collocamento mirato - dell'idoneità ad erogare i servizi per il lavoro nell'ambito territoriale di riferimento, prevedendone per legge l'iscrizione nell'albo regionale degli operatori accreditati ai servizi per il lavoro e la partecipazione alla rete dei servizi per le politiche del lavoro.

Naturalmente è richiesto il mantenimento della continuità con l'attuale sistema di accreditamento, restando inteso che l'idoneità effettiva si fonderà sul possesso di requisiti di qualità che saranno definiti dalla Regione nell'ambito dell'aggiornamento del sistema di accreditamento in attuazione di quanto previsto dall'art. 6 del D.M. 11 gennaio 2018.

Nel corso del 2022 si provvederà, dunque, a:

***Potenziare CPI e Collocamento mirato, mediante l'organizzazione ottimale delle risorse disponibili.***

- a) garantire il monitoraggio e mantenimento dei requisiti (strutturali, organizzativi e professionali) previsti dal sistema regionale di accreditamento attuale: l'obiettivo viene perseguito in stretta collaborazione tra i diversi Servizi del Settore e con il supporto dei Settori della Provincia responsabili della manutenzione dei fabbricati provinciali e della sicurezza degli edifici, che provvedono a fornire la certificazione aggiornata di impianti e immobili;
- b) garantire il costante monitoraggio e la valutazione dei servizi erogati che consente, di verificare il raggiungimento degli specifici obiettivi di risultato stabiliti annualmente e tesi al miglioramento continuo dei servizi al lavoro erogati dai Centri per l'Impiego e dall'Ufficio Collocamento mirato;
- c) garantire il coordinamento amministrativo dei Centri per l'Impiego: tale coordinamento è necessario in considerazione dell'evoluzione della normativa in materia di lavoro, nazionale e regionale, resa più complessa - a livello interpretativo, oltre che attuativo - dalle numerose innovazioni procedurali, peraltro ancora in fase di definizione da parte di ANPAL nel confronto con le Regioni, ciascuna delle quali ha adottato modelli organizzativi differenti per dare attuazione alla normativa nazionale;
- d) partecipare attivamente all'azione di coordinamento svolta dalla Regione, anche attraverso il Tavolo di coordinamento con i Responsabili del Settore Lavoro delle Province e della Città metropolitana: tale azione di coordinamento - svolta dalla Regione in sinergia con tutte le Province lombarde - ha soprattutto lo scopo di definire modalità operative condivise e di razionalizzare le procedure, in una logica time saving e di omogeneizzazione su tutto il territorio regionale, ma anche di individuare e sperimentare nuove forme di erogazione dei servizi compatibili con il contesto post-emergenziale;
- e) garantire il mantenimento del sistema informativo provinciale SINTESI: in accordo con la Regione Lombardia, saranno garantiti il mantenimento in esercizio, l'aggiornamento e l'implementazione del nodo provinciale "SINTESI" del Sistema Informativo Lavoro (SIL). Si tratta di un sistema basato su tecnologia web, interconnesso con le altre Province lombarde, la Regione Lombardia e il Ministero del Lavoro, attraverso il quale tutti i datori di lavoro pubblici e privati, con sede operativa sul territorio della provincia di Cremona, assolvono l'obbligo di legge della trasmissione ai Centri per l'Impiego delle comunicazioni relative ai rapporti di lavoro e alle variazioni relative ai datori di lavoro, assolvendo contestualmente anche l'obbligo di analoghe comunicazioni nei confronti degli enti previdenziali (INPS, INAIL, ENPALS). L'utilizzo delle molteplici applicazioni del sistema verrà accompagnato da un quotidiano servizio di Help Desk che offre assistenza tecnica a tutti i datori di lavoro, ai CPI e a tutti gli altri operatori dei servizi al lavoro e formativi accreditati. Gli sforzi volti al mantenimento saranno contestualmente accompagnati dalla partecipazione attiva all'azione di coordinamento svolta dalla Regione - unitamente alle altre Province lombarde - in funzione della completa implementazione del sistema informativo regionale SIUL che, gradualmente, dovrà sostituire i sistemi provinciali;
- f) mantenere attivo l'Osservatorio provinciale sul mercato del lavoro, volto a fornire analisi in ordine alla situazione del mercato del lavoro locale, e a monitorare l'andamento degli interventi di politica attiva del lavoro sul territorio, condividendo con le parti sociali la programmazione e valutando eventuali forme di collaborazione finalizzate ad un possibile rafforzamento dell'attività di analisi su specifiche tematiche;
- g) garantire l'attuazione dei principi di integrazione e cooperazione pubblico-privato nella gestione e nell'erogazione dei servizi e delle misure di politica attiva del lavoro di cui all'art. 18 del D.Lgs n. 150/2015: infatti, tale decreto legislativo n. 150/2015, in attuazione della legge n. 183/2014, ha riordinato e riformato il sistema italiano dei servizi per il lavoro, attribuendo ai Centri per l'impiego il ruolo di esclusiva "porta di accesso" dell'utente ai servizi stessi, prevedendo in capo ai Centri per l'Impiego compiti esclusivi inerenti, tra l'altro, la gestione delle Dichiarazione di Immediata Disponibilità (DID), delle Schede Anagrafico-professionali (SAP), del Patto di Servizio Personalizzato (PSP) e della conseguente "condizionalità". Tuttavia, Regione Lombardia si è avvalsa della facoltà di modificare il sistema, riconoscendo agli operatori accreditati la possibilità di provvedere alla stipula dei Patti di Servizio Personalizzati (D.G.R. n. X/7431/2017, L.R. n. 9/2018 di modifica della L.R. n. 22/2006), sulla base di accordi di partenariato condivisi tra le Province e la Regione Lombardia; per la Provincia di Cremona, tale accordo è stato sottoscritto da 120 operatori accreditati ai servizi per il lavoro in regione Lombardia;
- h) mantenere una costante attenzione al completamento del piano di rafforzamento del personale dei Centri per l'Impiego previsto dalla normativa nazionale;
- i) attuare interventi volti a mettere a sistema le risorse strutturali e infrastrutturali dei Centri per l'impiego: nell'ambito del complesso processo di riorganizzazione dei servizi per il lavoro, in accordo con la Regione Lombardia, la Provincia continuerà a garantire il mantenimento delle sedi in collaborazione con i Comuni nel cui ambito territoriale hanno sede i Centri per l'Impiego, in base alla normativa vigente che pone a carico di tali Comuni l'obbligo di mettere a disposizione dei CPI sedi adeguate.



OBIETTIVO OPERATIVO DI PROGRAM
2022_OO-PRO_15_01-01

Centro di Responsabilità
**SETTORE LAVORO E
FORMAZIONE**

Responsabile
FARONI BARBARA

Potenziare CPI e Collocamento mirato, mediante l'organizzazione ottimale delle risorse disponibili.

Anche per l'annualità 2022 tutte le spese sostenute dalla Provincia per il funzionamento dei Centri per l'Impiego, come per le precedenti annualità dal 2016 ad oggi, saranno rimborsate con oneri a carico della Regione Lombardia e del Ministero del Lavoro e delle Politiche sociali sulla base di apposite convezioni. Nel corso del 2022 la Regione Lombardia prevede una revisione dei criteri di calcolo degli oneri di funzionamento dei Centri per l'Impiego.

Inoltre, avvalendosi delle risorse finanziarie previste dal Piano regionale per il potenziamento dei Centri per l'Impiego, saranno attuati interventi volti all'adeguamento di tali sedi, in collaborazione con i Comuni e in accordo con la Regione Lombardia, per garantirne la sostenibilità, l'accessibilità e la riservatezza, in funzione dell'atteso consistente incremento di personale previsto dal Piano stesso.

Verranno effettuate, in accordo con la Regione Lombardia, spese dirette per la fornitura di servizi, diretti e indiretti, alle imprese e alla collettività, per sostenere, in particolare, i lavoratori appartenenti alle c.d. fasce deboli e a promuovere servizi mirati a favore delle imprese del territorio per cercare di dare risposte alle istanze attuali del mercato del lavoro.

Saranno assegnati incarichi di lavoro autonomo e di collaborazione a soggetti esterni all'Amministrazione.

La pianificazione degli obiettivi descritti è coerente con la programmazione regionale e nazionale in materia.



2022_PRO_15_02

Formazione professionale



PROGRAMMA

Formazione professionale



2022_PRO_15_02

Formazione professionale**DESCRIZIONE DEL PROGRAMMA**

Amministrazione e funzionamento delle attività e dei servizi per la formazione e l'orientamento professionale, per il miglioramento qualitativo e quantitativo dell'offerta di formazione per l'adattabilità dei lavoratori e delle imprese nel territorio. Comprende le spese per l'attuazione dei tirocini formativi e di orientamento professionale. Comprende le spese per stages e per l'apprendistato, per l'abilitazione e la formazione in settori specifici, per corsi di qualificazione professionale destinati ad adulti, occupati e inoccupati, per favorire l'inserimento nel mercato del lavoro. Comprende le spese per la programmazione, il coordinamento e il monitoraggio delle relative politiche sul territorio anche in raccordo con la programmazione e i finanziamenti comunitari e statali. Comprende le spese per la realizzazione di programmi comunitari in materia di formazione. Non comprende le spese per gli istituti tecnici superiori e per i percorsi di istruzione e formazione tecnica superiore incluse nel programma 05 della missione 04 su Istruzione.

OBIETTIVI COLLEGATI

Codice	Titolo	Responsabile
2022_OO-PRO_15_02-01	Rafforzare la collaborazione con gli enti facenti parte, a vario titolo, della filiera dell'istruzione, formazione e orientamento e delle politiche attive del lavoro.	FARONI BARBARA



Rafforzare la collaborazione con gli enti facenti parte, a vario titolo, della filiera dell'istruzione, formazione e orientamento e delle politiche attive del lavoro.

DESCRIZIONE OBIETTIVO OPERATIVO

Obiettivo operativo n. 1 - Titolo: Rafforzare la collaborazione con gli enti facenti parte, a vario titolo, della filiera dell'istruzione, formazione e orientamento e delle politiche attive del lavoro.

Descrizione, motivazione delle scelte e finalità da perseguire:

Gli indirizzi regionali relativi all'esercizio della delega richiedono alle Province di rafforzare la collaborazione con gli enti facenti parte della filiera della formazione, dell'orientamento e delle politiche attive del lavoro, svolgendo un ruolo di raccordo e favorendo la transizione dal percorso educativo verso il mondo del lavoro, ponendo particolare attenzione alle categorie più fragili: donne, disoccupati di lunga durata, persone con disabilità, giovani under 30, lavoratori over 55.

Nel corso del 2022 si provvederà, dunque, a:

- a) aggiornare i servizi di orientamento scolastico e professionale offerti al territorio, sia mediante la tradizionale erogazione in presenza dei servizi stessi, che mediante modalità di erogazione a distanza volte a garantirne la fruibilità anche nell'eventuale perdurare dell'emergenza sanitaria che imponga misure di distanziamento fisico: gli interventi - rivolti a studenti, docenti e famiglie del primo e del secondo ciclo di istruzione, nonché a lavoratori inoccupati e disoccupati - saranno realizzati dalla Provincia con proprio personale interno e con professionisti esterni, attuati in stretta collaborazione con il sistema scolastico e organizzati garantendo il raccordo con gli altri enti locali interessati;
- b) aggiornare il catalogo provinciale dei servizi di orientamento, quale strumento di coordinamento fra i numerosi soggetti che erogano tali servizi nell'ambito del sistema educativo provinciale;
- c) curare il costante aggiornamento e l'implementazione della guida orientativa on-line, strumento che offre informazioni utili per compiere la scelta del percorso di studi dopo la terza media, con particolare riguardo non solo all'offerta formativa provinciale e alla sua organizzazione, ma anche ad un più ampio contesto di studio e di lavoro;
- d) monitorare e aggiornare costantemente il flusso dell'offerta formativa territoriale e pubblicizzarla attraverso i Centri per l'Impiego e i canali digitali istituzionali, con il particolare obiettivo di verificarne la funzionalità rispetto ai fabbisogni formativi rilevati e individuare, in coordinamento con gli operatori accreditati ai servizi al lavoro e alla formazione, le eventuali opportunità formative mancanti o insufficienti, come indicato dal Piano Nazionale di Ripresa e Resilienza (PNRR, Misura 5C1: Politiche attive del lavoro e sostegno all'occupazione);
- e) programmare e gestire l'offerta formativa pubblica per l'apprendistato professionalizzante ai sensi della normativa nazionale vigente in materia e delle indicazioni regionali emanate, curando, altresì, il confronto con le altre Province Lombarde e il coordinamento degli operatori accreditati presenti nel catalogo provinciale dell'offerta pubblica, al fine di garantire l'efficace svolgimento delle attività e la loro corretta rendicontazione, anche in relazione ad ulteriori misure regionali a sostegno dell'apprendistato. In particolare, nel corso del 2022, si proseguiranno gli adempimenti amministrativi e contabili previsti dalla programmazione provinciale nell'ambito del Catalogo dell'offerta rivolta ad apprendisti assunti con contratto di apprendistato professionalizzante disciplinato dall'art. 44 del D.Lgs n. 81/2015. Si proseguirà, altresì, con le consolidate azioni di supporto, informazione e coordinamento rivolte anche alle imprese, ai consulenti del lavoro e alle associazioni di categoria al fine di diffondere al meglio la conoscenza degli obblighi formativi connessi a questa tipologia contrattuale;

Tutti gli interventi della Provincia nel settore dell'orientamento scolastico e professionale rispondono alle indicazioni comunitarie, nazionali e regionali in materia, che invitano ad una sempre maggiore attenzione ed investimento in tale ambito. In particolare, oltre a sostenere le azioni che possono aiutare gli studenti a scegliere con maggior consapevolezza i percorsi formativi per l'assolvimento dell'obbligo di istruzione e del diritto-dovere di istruzione e formazione, la Provincia concentra le proprie risorse professionali e strumentali nello sforzo di favorire negli studenti una sempre maggiore conoscenza della realtà del mondo del lavoro. La loro difficoltà di accedere al lavoro impone, infatti, di riservare una particolare attenzione ai servizi orientativi ed ai progetti volti a promuovere una maggior connessione fra il sistema



OBIETTIVO OPERATIVO DI PROGRAM

2022_OO-PRO_15_02-01

Centro di Responsabilità

**SETTORE LAVORO E
FORMAZIONE**

Responsabile

FARONI BARBARA

Rafforzare la collaborazione con gli enti facenti parte, a vario titolo, della filiera dell'istruzione, formazione e orientamento e delle politiche attive del lavoro.

scolastico e formativo e il mercato del lavoro.

Verranno erogati contributi ed effettuate spese dirette per la fornitura di servizi, diretti e indiretti, alla collettività per il miglioramento del collegamento tra sistema scolastico e formativo provinciale e il mercato del lavoro e per l'assolvimento da parte delle imprese degli obblighi formativi in materia di apprendistato.

Saranno assegnati incarichi di lavoro autonomo e di collaborazione a soggetti esterni all'Amministrazione.

La pianificazione è coerente con la programmazione regionale in materia.



2022_PRO_15_03

Sostegno all'occupazione



PROGRAMMA

Sostegno all'occupazione



2022_PRO_15_03

Sostegno all'occupazione**DESCRIZIONE DEL PROGRAMMA**

Amministrazione e funzionamento delle attività per la promozione e il sostegno alle politiche per il lavoro. Comprende le spese per il sostegno economico agli adulti, occupati e inoccupati, per l'aggiornamento e la riqualificazione e il ricollocamento dei lavoratori in casi di crisi economiche e aziendali. Comprende le spese a sostegno dei disoccupati, per l'erogazione di indennità di disoccupazione e di altre misure di sostegno al reddito a favore dei disoccupati. Comprende le spese per il funzionamento o il supporto ai programmi o ai progetti generali per facilitare la mobilità del lavoro, le Pari Opportunità, per combattere le discriminazioni di sesso, razza, età o di altro genere, per ridurre il tasso di disoccupazione nelle regioni depresse o sottosviluppate, per promuovere l'occupazione di gruppi della popolazione caratterizzati da alti tassi di disoccupazione, per favorire il reinserimento di lavoratori espulsi dal mercato del lavoro o il mantenimento del posto di lavoro, per favorire l'autoimprenditorialità e il lavoro autonomo. Comprende le spese a favore dei lavoratori socialmente utili. Comprende le spese per la programmazione, il coordinamento e il monitoraggio delle relative politiche sul territorio, dei piani per le politiche attive, anche in raccordo con la programmazione e i finanziamenti comunitari e statali. Non comprende le spese per misure destinate a fronteggiare crisi economiche di particolari settori produttivi, ricomprese nelle missioni e corrispondenti programmi attinenti agli specifici settori di intervento.

OBIETTIVI COLLEGATI

Codice	Titolo	Responsabile
2022_OO-PRO_15_03-01	Favorire l'effettivo esercizio del nuovo ruolo istituzionale della Provincia nel mercato del lavoro territoriale.	FARONI BARBARA
2022_OO-PRO_15_03-02	Promuovere l'attuazione di interventi di politica attiva del lavoro, partecipando direttamente ai programmi nazionali, regionali e locali.	FARONI BARBARA
2022_OO-PRO_15_03-03	Supportare l'Ufficio della Consigliera Provinciale di parità	FARONI BARBARA

***Favorire l'effettivo esercizio del nuovo ruolo istituzionale della Provincia nel mercato del lavoro territoriale.*****DESCRIZIONE OBIETTIVO OPERATIVO**

Obiiettivo operativo n. 1 - Titolo: Favorire l'esercizio del nuovo ruolo istituzionale della Provincia nel mercato del lavoro territoriale, mediante la condivisione di vision e strategie e attraverso la promozione dell'integrazione tra servizi per il lavoro e servizi sociali, nonché tra lavoro, istruzione, formazione e orientamento.

Descrizione, motivazione delle scelte e finalità da perseguire:

Il nuovo modello organizzativo lombardo dei servizi e delle politiche attive del lavoro si fonda sul sostanziale "rilancio" del ruolo delle Province nella gestione dei Centri per l'Impiego: rilancio che esige un intenso sforzo di "recupero" e ricostruzione di quelle posizioni di autorevolezza e credibilità che la Provincia ha visto offuscarsi per il confuso e contraddittorio processo di riordino avviato con la legge n. 56/2014.

Inoltre, l'evoluzione e la complessità del mercato del lavoro attuale esigono che, per essere efficaci, i servizi si integrino sempre di più tra loro - tra servizi per il lavoro e servizi sociali, da un lato, e con i servizi di istruzione, formazione e orientamento, dall'altro - ma anche che si mantenga forte l'impegno per approfondire e aggiornare continuamente la conoscenza del mercato del lavoro locale.

Per la Provincia è fondamentale una forte collaborazione con le parti sociali, con i Comuni, con gli operatori accreditati ai servizi per il lavoro e alla formazione, allo scopo di: 1) individuare, in coerenza con le indicazioni regionali e con le linee programmatiche dello sviluppo territoriale, politiche attive adeguate per i lavoratori del territorio in difficoltà occupazionali anche attraverso un raccordo con il sistema di istruzione e formazione ed il sistema delle politiche sociali, in modo da promuovere competenze professionali più in equilibrio con le caratteristiche del mercato del lavoro attuale ed allentare i vincoli alla partecipazione al mercato del lavoro; 2) sviluppare un "modello" di gestione dei servizi per il lavoro più integrato, con una definizione dell'offerta complessiva dei servizi al lavoro, dei servizi formativi, dei servizi e sostegni di carattere sociale disponibili sul territorio, l'utilizzo di strumenti operativi che facilitino lo scambio costante di informazioni e buone pratiche tra tutti gli operatori e la condivisione, per quanto possibile, di metodi e tecniche di analisi e valutazione dei profili e delle situazioni individuali al fine di rendere gli interventi più aderenti ai bisogni delle persone.

Nel corso del 2022 si provvederà, dunque a:

- a) istituire e coordinare il Tavolo dell'Osservatorio sul mercato del lavoro quale luogo di confronto e raccordo territoriale per lo sviluppo delle politiche del lavoro e delle connessioni con le politiche sociali e della formazione.
- b) mantenere e potenziare il coordinamento dei Tavoli territoriali con gli Operatori pubblici e privati accreditati - attivati in virtù della sottoscrizione di uno specifico protocollo d'intesa nei due ambiti territoriali cremonese-casalasco e cremasco-soresinese, quale luogo di confronto e raccordo operativo sulle specifiche misure di PAL;
- c) partecipare alle reti/tavoli territoriali attivate dagli Ambiti territoriali sociali in tema di povertà, inclusione sociale, pari opportunità e alla Rete territoriale per la conciliazione vita-lavoro;
- d) mantenere il coordinamento dei Tavoli territoriali per l'inserimento lavorativo disabili, compreso il Comitato Tecnico disabili e partecipare agli altri luoghi ritenuti più adeguati ed opportuni per la condivisione delle conoscenze, l'individuazione dei bisogni e la costruzione di soluzioni operative condivise in tema di disabilità. Infatti, ai Tavoli territoriali per l'inserimento lavorativo dei disabili partecipano alcuni operatori accreditati ai servizi al lavoro e alla formazione esperti sul tema disabilità e iscritti nello specifico catalogo provinciale e i rappresentanti dei Servizi socio assistenziali e sanitari degli ambiti cremonese-casalasco e cremasco-soresinese: l'obiettivo è migliorare l'esistente sinergia tra i diversi attori pubblici e privati per favorire una efficace ed effettiva presa in carico delle persone, anche attraverso la definizione e/o condivisione di buone prassi.

Verranno effettuate spese dirette per la fornitura di servizi, diretti e indiretti, alla collettività.

Saranno assegnati incarichi di lavoro autonomo e di collaborazione a soggetti esterni all'Amministrazione.

La pianificazione è coerente con la programmazione regionale in materia.



Promuovere l'attuazione di interventi di politica attiva del lavoro, partecipando direttamente ai programmi nazionali, regionali e locali.

DESCRIZIONE OBIETTIVO OPERATIVO

Obiettivo operativo n. 2 - Titolo: Attuazione nel territorio provinciale delle politiche attive del lavoro previste dal PNRR, con particolare riferimento al nuovo programma "Garanzia di Occupabilità dei Lavoratori" (GOL), e dal Reddito di Cittadinanza (RdC) e diretta partecipazione ad altri programmi nazionali, regionali e locali finalizzati all'inclusione socio-lavorativa delle donne, delle persone disabili e delle altre fasce più deboli della popolazione.

Descrizione, motivazione delle scelte e finalità da perseguire:

Nel quadro delle misure necessarie ad accompagnare la ripresa economica dopo la crisi dovuta alla pandemia da Covid-19, le politiche attive del lavoro (PAL) rivestono evidentemente un ruolo centrale ed il Programma GOL ne diventerà il perno, in stretta correlazione e sinergia con il Piano straordinario di rafforzamento dei Centri per l'Impiego.

Gli indirizzi regionali relativi all'esercizio della delega indicano fra gli obiettivi prioritari dei Centri per l'Impiego la partecipazione ai programmi di politica attiva del lavoro promossi dalla Regione e dal Ministero del lavoro e delle politiche sociali, nonché ad ulteriori programmi sostenuti da altri soggetti finanziatori volti all'inclusione socio-lavorativa delle fasce più deboli del mercato del lavoro.

Proseguirà, inoltre, l'attuazione della misura nazionale denominata Reddito di cittadinanza (RdC).

Ai Centri per l'Impiego, infatti, viene riconosciuto un ruolo fondamentale: a) nell'attuare la presa in carico integrata delle fasce più deboli della popolazione, attraverso la definizione e la realizzazione di percorsi di inserimento lavorativo personalizzati che favoriscano l'integrazione fra servizi per il lavoro, servizi formativi, servizi di orientamento e servizi sociali, b) sarà riservata particolare attenzione - nella promozione della più ampia inclusione socio-lavorativa delle persone disabili iscritte nell'elenco provinciale previsto dalla legge n. 68/99, integrando il più possibile le risorse e gli strumenti resi disponibili dal territorio e dalla Regione Lombardia. Si darà, pertanto, ancora maggior impulso alla ricerca di collaborazione con altri attori quali i servizi di inserimento lavorativo (SIL) delle Aziende sociali, le strutture di supporto socio sanitario (CPS, SER.D), gli operatori accreditati ai servizi per il lavoro e la formazione, i servizi sociali comunali, le cooperative sociali, i datori di lavoro (pubblici e privati) e le loro Associazioni di rappresentanza, le parti sociali e le associazioni di tutela dei disabili, nonché, in generale, gli enti del terzo settore (cooperative sociali, APS, ODV etc.)

Nel corso del 2022 si provvederà, dunque, a:

- a) garantire l'attuazione del Programma nazionale GOL, anche in stretta collaborazione con ANPAL SERVIZI Spa e la più ampia partecipazione ad altri programmi di politiche attive del lavoro e di inclusione socio-lavorativa.
- b) garantire la prosecuzione della partecipazione dei Centri per l'Impiego all'attuazione del Reddito di cittadinanza (RdC) - la misura universale di contrasto alla povertà che prevede, ove ne ricorrano i presupposti, la presa in carico integrata fra servizi per il lavoro e servizi sociali e l'attivazione lavorativa come strumento di inclusione sociale - assicurando il ruolo prioritario dell'orientamento e dell'accompagnamento al lavoro delle diverse categorie di utenti e consolidando gli accordi e/o le prassi di collaborazione con gli Ambiti territoriali sociali, già sperimentati nelle scorse annualità,
- c) garantire la partecipazione ai programmi/progetti promossi da altri soggetti territoriali contribuendo alla progettazione, monitoraggio, realizzazione di progetti o singoli interventi di politica attiva finalizzati - anche attraverso forme di presa in carico integrata - alla promozione delle pari opportunità e all'inclusione socio-lavorativa delle fasce deboli che non beneficiano di RdC: giovani, donne, donne vittime di violenze di genere e di tratta, migranti, persone sottoposte a provvedimenti dell'autorità giudiziaria, etc.;
- d) garantire, presso i Centri per l'impiego provinciali, la disponibilità di servizi per il lavoro dedicati alle persone disabili ricorrendo, quando necessario, anche a collaborazioni professionali esterne;
- e) migliorare le già sperimentate procedure di presa in carico integrata di persone disabili particolarmente fragili, al fine di sviluppare, con altri soggetti pubblici e privati,



OBIETTIVO OPERATIVO DI PROGRAM
2022_OO-PRO_15_03-02

Centro di Responsabilità
**SETTORE LAVORO E
FORMAZIONE**

Responsabile
FARONI BARBARA

Promuovere l'attuazione di interventi di politica attiva del lavoro, partecipando direttamente ai programmi nazionali, regionali e locali.

interventi coerenti con il bisogno della persona e della famiglia, anche attraverso azioni di sistema o specifici partenariati (Azioni di rete per il lavoro o altre progettualità co-finanziate);

f) proseguire nella promozione delle convenzioni di inserimento lavorativo di persone disabili, per migliorarne l'efficacia e sostenere i datori di lavoro privati e pubblici nel processo di assolvimento degli obblighi di legge tramite: la diffusione della conoscenza degli istituti vigenti (convenzioni, esonero parziale, sospensione degli obblighi ecc.), il miglioramento e la semplificazione delle procedure amministrative e il supporto alle imprese nell'individuazione delle postazioni lavorative destinabili a lavoratori disabili, mediante l'effettuazione di visite aziendali.

In tal senso, appare importante incrementare le relazioni con la cooperazione sociale a cui è riconosciuto un ruolo importante nei processi di inserimento lavorativo delle persone disabili maggiormente fragili.

Con particolare riferimento alle procedure di avviamento al lavoro di persone disabili presso cooperative sociali disciplinate dalla Convenzione Quadro della Regione Lombardia di cui all'art. 14 D.Lgs. n. 276/2003, operativa dal 11.01.2021, l'Ufficio del Collocamento Mirato valuterà l'opportunità di avvalersi del supporto specifico del Comitato Tecnico disabili, organismo previsto dall'art. 8 della legge n. 68/99 e composto da medici legali e del lavoro e da altro personale socio-sanitario.

g) promuovere ed attivare sul territorio provinciale le misure di politica attiva dedicate alle persone con disabilità definite e finanziate da Regione Lombardia, al fine sostenerne l'inserimento o favorirne il mantenimento nel mercato del lavoro (Dote Lavoro Persone con disabilità);

h) promuovere ed attivare le misure incentivanti dedicate ai datori di lavoro privati soggetti e non soggetti agli obblighi assunzionali di cui alla legge n. 68/99, finanziate da Regione Lombardia, in coerenza con le indicazioni regionali (Dote Impresa Collocamento Mirato);

Verranno erogati contributi ed effettuate spese dirette per la fornitura di servizi, diretti e indiretti, alle imprese e alla collettività, per sostenere in particolare i lavoratori appartenenti alle c.d. fasce deboli e promuovere servizi mirati a favore delle imprese del territorio.

Saranno assegnati incarichi di lavoro autonomo e di collaborazione a soggetti esterni all'Amministrazione. La pianificazione è coerente con la programmazione regionale in materia.

**Supportare l'Ufficio della Consigliera Provinciale di parità****DESCRIZIONE OBIETTIVO OPERATIVO**

Obiettivo operativo n. 3 - Titolo: Supporto all'Ufficio della Consigliera Provinciale di parità

Descrizione, motivazione delle scelte e finalità da perseguire:

In ottemperanza a quanto stabilito dall'art. 16 del D.Lgs n. 195/2006, modificato dal D.Lgs. n. 151/2015, la Provincia di Cremona garantisce sede, attrezzature e supporto amministrativo all'Ufficio della Consigliera di Parità.

Sotto il profilo organizzativo e funzionale, l'attività di supporto, di gestione amministrativa, finanziaria, tecnica e di segreteria dell'Ufficio della Consigliera di Parità è stata attribuita al Settore Lavoro e Formazione ed in particolare è stata individuata nell'ambito del Servizio Formazione e Orientamento.

Sotto il profilo delle risorse finanziarie, è importante evidenziare che le modifiche normative degli ultimi anni hanno soppresso il Fondo Nazionale per le Consigliere di Parità e posto a carico degli enti territoriali gli oneri relativi alle Consigliere, con particolare riferimento alle indennità ad esse riconosciute.

Pertanto, compatibilmente con le esigue risorse a disposizione e salvo diverse indicazioni da parte del Ministero del Lavoro e delle Politiche sociali, l'Ufficio della Consigliera provinciale di Parità continuerà a garantire la propria partecipazione al Tavolo di indirizzo politico istituzionale per la conciliazione famiglia-lavoro e al relativo Tavolo tecnico gestito da ATS Valpadana, al tavolo interistituzionale in tema di prevenzione e contrasto alla violenza contro le donne gestito dalla Prefettura di Cremona, al Tavolo di "contrasto alle discriminazioni a 360°" gestito dal Comune di Cremona, al Tavolo "Progettare la Parità" gestito dal Comune di Cremona, al Comitato Imprenditoria Femminile gestito dalla Camera di Commercio di Cremona, al Comitato Unico di Garanzia (CUG) della Provincia di Cremona, alla rete regionale delle Consigliere di Parità e agli incontri di lavoro e approfondimento organizzati dalla Consigliera Nazionale di Parità, agli ulteriori comitati e alle commissioni consiliari di Pari Opportunità istituite presso gli enti del territorio.

Inoltre, l'Ufficio della Consigliera provinciale di Parità continuerà a mantenere una stretta collaborazione con l'Ispettorato Territoriale del Lavoro e con l'Ufficio Scolastico Territoriale, con i quali la Consigliera ha sottoscritto due specifici Protocolli d'Intesa, in corso di rinnovo; a mantenere, altresì, i contatti istituzionali con le maggiori organizzazioni rappresentative del mondo imprenditoriale, sindacale e cooperativo, ordini e professioni, enti e Comuni del territorio; a promuovere l'adozione di bilanci di genere da parte di enti locali e imprese, l'adozione dei Piani Triennali delle Azioni Positive (PAP) da parte degli enti locali ai sensi dell'art. 48 del D.Lgs. 198/2006 e l'istituzione dei Comitati Unici di Garanzia (CUG) da parte degli enti locali del territorio; a verificare e sollecitare il rispetto della legge Del Rio (l. 56/2014, art. 1, c. 137) riguardante la parità di genere nell'ambito delle Giunte Comunali di comuni con popolazione superiore a 3.000 abitanti; a partecipare ad iniziative e ad interventi di formazione nelle scuole, soprattutto nelle scuole medie superiori, coinvolgendo i referenti in materia di pari opportunità; a favorire la sensibilizzazione delle imprese del territorio provinciale, in relazione ad azioni di "genere".

Particolare attenzione sarà riservata all'individuazione di strumenti per la tutela delle donne discriminate e vittime di violenza; al sostegno all'accesso delle donne nelle istituzioni; agli interventi di conciliazione dei tempi di vita familiare e di vita lavorativa, per favorire il rientro dopo la maternità e le relazioni familiari; all'osservazione e alla verifica di casi di discriminazione di genere sul luogo di lavoro, attraverso una stretta collaborazione con i Centri per l'Impiego; alla formazione sul territorio in materia di pari opportunità.

L'Accordo Quadro di Sviluppo Territoriale per la Promozione delle Politiche di Parità, promosso dalla Consigliera di Parità sarà ulteriormente valorizzato e capitalizzato all'interno della Rete locale per la conciliazione dei tempi di vita e di lavoro.

Verranno erogati contributi ed effettuate spese dirette per la fornitura di servizi, diretti e indiretti, alla collettività.

Saranno assegnati incarichi di lavoro autonomo e di collaborazione a soggetti esterni all'Amministrazione.

La pianificazione è coerente con la programmazione regionale in materia.



2022_MIS_16

16 - AGRICOLTURA, POLITICHE AGROALIMENTARI E PESCA



MISSIONE
16 - AGRICOLTURA, POLITICHE AGROALIMENTARI E PESCA



2022_MIS_16

16 - AGRICOLTURA, POLITICHE AGROALIMENTARI E PESCA**DESCRIZIONE DELLA MISSIONE**

Amministrazione, funzionamento ed erogazione di servizi inerenti lo sviluppo sul territorio delle aree rurali, dei settori agricolo e agroindustriale, alimentare, forestale, zootecnico, della caccia, della pesca e dell'acquacoltura. Programmazione, coordinamento e monitoraggio delle relative politiche sul territorio anche in raccordo con la programmazione comunitaria e statale. Interventi che rientrano nell'ambito della politica regionale unitaria in materia di agricoltura, sistemi agroalimentari, caccia e pesca.

PROGRAMMI DELLA MISSIONE

Codice	Titolo
2022_PRO_16_02	Caccia e Pesca

PREMESSA AI PROGRAMMI

Con Legge di Regione Lombardia n.19/2015 e successiva Deliberazione di Giunta R.L. n. 4998 del 30/03/16 la funzione è stata assegnata a Regione Lombardia.



2022_PRO_16_02

Caccia e Pesca



PROGRAMMA Caccia e Pesca



2022_PRO_16_02

Caccia e Pesca**DESCRIZIONE DEL PROGRAMMA**

Amministrazione e funzionamento delle attività e dei servizi di caccia e pesca sul territorio. Comprende le spese per la pesca e la caccia sia a fini commerciali che a fini sportivi. Comprende le spese per le attività di vigilanza e regolamentazione e di rilascio delle licenze in materia di caccia e pesca. Comprende le spese per la protezione, l'incremento e lo sfruttamento razionale della fauna selvatica e della fauna ittica. Comprende le spese per sovvenzioni, prestiti o sussidi a supporto delle attività commerciali di pesca e caccia, inclusa la costruzione e il funzionamento dei vivai. Comprende le spese per la programmazione, il coordinamento e il monitoraggio delle relative politiche sul territorio anche in raccordo con la programmazione e i finanziamenti comunitari e statali. Non comprende le spese per l'amministrazione, il funzionamento o il supporto a parchi e riserve naturali, ricomprese nel programma "Aree protette, parchi naturali, protezione naturalistica e forestazione" della missione 09 "Sviluppo sostenibile e tutela del territorio e dell'ambiente".

OBIETTIVI COLLEGATI

Codice	Titolo	Responsabile
2022_OO-PRO_16_02-01	Piano di contenimento della nutria	BIROLI GIULIO
2022_OO-PRO_16_02-02	Vigilanza ittico - venatoria	FONTANA CARMELO SALVATORE



Piano di contenimento della nutria

DESCRIZIONE OBIETTIVO OPERATIVO

Obiettivo operativo n. 1 - Titolo: Piano di contenimento della nutria

Descrizione, motivazione delle scelte e finalità da perseguire:

In base al Piano provinciale 2021/2023 verranno autorizzati (previa verifica dei requisiti svolta dal settore) gli operatori, segnalati dai Comuni, abilitati nei corsi organizzati dal settore, in cui l'attività formativa sarà effettuata dalla Polizia Provinciale.

Lo spirito di attenzione al territorio, che la Provincia ha sempre avuto, è alla base dell'attività di contenimento della nutria che, per la sua classificazione di legge, sarebbe più attinente alla materia sanitaria.

La realizzazione delle attività rientranti nel presente obiettivo operativo è svolta in collaborazione con la Polizia provinciale, come sopra descritto.

Si prevede inoltre di proseguire nell'assegnazione a ditta specializzata del servizio di ritiro e smaltimento carcasse.



OBIETTIVO OPERATIVO DI PROGRAM
2022_OO-PRO_16_02-02

Centro di Responsabilità
POLIZIA PROVINCIALE

Responsabile
FONTANA CARMELO SALVATORE

Vigilanza ittico - venatoria

DESCRIZIONE OBIETTIVO OPERATIVO

Obiettivo operativo n. 02 - Titolo: Vigilanza ittico - venatoria

Descrizione, motivazione delle scelte e finalità da perseguire:

Relativamente alle attività in materia di vigilanza ittico - venatoria, si richiama quanto complessivamente descritto alla missione 9 programma 02, obiettivo operativo 3, cui si rimanda per la lettura integrale.



2022_MIS_17

17 - ENERGIA E DIVERSIFICAZIONE DELLE FONTI ENERGETICHE



MISSIONE
17 - ENERGIA E DIVERSIFICAZIONE DELLE FONTI ENERGETICHE



2022_MIS_17

17 - ENERGIA E DIVERSIFICAZIONE DELLE FONTI ENERGETICHE**DESCRIZIONE DELLA MISSIONE**

Programmazione del sistema energetico e razionalizzazione delle reti energetiche nel territorio, nell'ambito del quadro normativo e istituzionale comunitario e statale. Attività per incentivare l'uso razionale dell'energia e l'utilizzo delle fonti rinnovabili. Programmazione e coordinamento per la razionalizzazione e lo sviluppo delle infrastrutture e delle reti energetiche sul territorio. Interventi che rientrano nell'ambito della politica regionale unitaria in materia di energia e diversificazione delle fonti energetiche.

PROGRAMMI DELLA MISSIONE

Codice	Titolo
2022_PRO_17_01	Fonti energetiche

PREMESSA AI PROGRAMMI

La Provincia nell'ambito delle proprie competenze in materia di energia, si sta impegnando al fine di tutelare e valorizzare le risorse energetiche del suo territorio e promuovere concretamente le energie da fonti rinnovabili, il risparmio e l'efficienza energetica.

Nel mondo cresce in misura esponenziale la richiesta di energia, e ciò potrebbe comportare effetti dannosi per l'ambiente e le risorse naturali. La Commissione Europea ha indicato i nuovi obiettivi rispetto alle emissioni di gas serra nell'ambito dell'Unione Europea: riduzione del 20% di gas serra immessi, aumento del 20% di risparmio energetico e aumento del 20% della quota di energia prodotta da fonti rinnovabili entro il 2020. (Europa 2020).

Le amministrazioni pubbliche, le imprese, le organizzazioni pubbliche e private, i singoli cittadini concorrono, attraverso investimenti nel settore delle FER, al raggiungimento di tali obiettivi, utili a perseguire uno sviluppo sostenibile. La Provincia esercita le proprie competenze in tema di autorizzazioni, verifica tecnica e controllo degli investimenti in tema di agroenergia e di fonti energetiche rinnovabili (biogas, fotovoltaico, idroelettrico).

Il settore Ambiente e Territorio, accorpando tutte le funzioni che sovrintende in un'unica unità settoriale, proseguirà l'attività iniziata nel 2016 di perfezionamento delle modalità di istruttoria delle istanze attraverso un percorso di coordinamento tra i servizi del settore coinvolti per lo snellimento e l'integrazione dei procedimenti su tutte le materie trattate dal Settore, omogeneizzando le regole di rilevazione tra i vari uffici, e ottimizzerà il sistema di monitoraggio dei tempi dei procedimenti amministrativi realizzato; queste attività di carattere amministrativo concorrono alla realizzazione delle Missioni 08, 09, 10, 11 e 17 e relativi programmi.



2022_PRO_17_01

Fonti energetiche



PROGRAMMA **Fonti energetiche**



2022_PRO_17_01

Fonti energetiche**DESCRIZIONE DEL PROGRAMMA**

Amministrazione e funzionamento delle attività e servizi relativi all'impiego delle fonti energetiche, incluse l'energia elettrica e il gas naturale. Comprende le spese per sovvenzioni, prestiti o sussidi per promuovere l'utilizzo delle fonti energetiche e delle fonti rinnovabili di energia. Comprende le spese per lo sviluppo, la produzione e la distribuzione dell'energia elettrica, del gas naturale e delle risorse energetiche geotermiche, eolica e solare, nonché le spese per la razionalizzazione e lo sviluppo delle relative infrastrutture e reti energetiche. Comprende le spese per la redazione di piani energetici e per i contributi alla realizzazione di interventi in materia di risparmio energetico. Comprende le spese derivanti dall'affidamento della gestione di pubblici servizi inerenti l'impiego del gas naturale e dell'energia elettrica. Comprende le spese per la programmazione, il coordinamento e il monitoraggio delle relative politiche sul territorio anche in raccordo con la programmazione e i finanziamenti comunitari e statali.

OBIETTIVI COLLEGATI

Codice	Titolo	Responsabile
2022_OO-PRO_17_01-01	Interventi in materia di energia, spese per l'esercizio delle funzioni relative alle autorizzazioni ed ai finanziamenti in materia energetica e pianificazione.	BIROLI GIULIO

***Interventi in materia di energia, spese per l'esercizio delle funzioni relative alle autorizzazioni ed ai finanziamenti in materia energetica e pianificazione.*****DESCRIZIONE OBIETTIVO OPERATIVO**

Obiettivo operativo n. 1 - Titolo: Interventi in materia di energia, spese per l'esercizio delle funzioni relative alle autorizzazioni ed ai finanziamenti in materia energetica e pianificazione.

Descrizione, motivazione delle scelte e finalità da perseguire:

Emanazione delle autorizzazioni per l'installazione di gruppi elettrogeni di grande potenza e per la realizzazione di alcuni tipi di impianti di produzione di energia elettrica e di linee elettriche (emanazione delle autorizzazioni per l'installazione di gruppi elettrogeni di potenza superiore a 1 Mwe da biogas, per la realizzazione di impianti di produzione di energia elettrica da fonti rinnovabili, per la realizzazione di impianti di produzione di energia elettrica da fonti convenzionali di potenza non superiore a 300 MWt e per la realizzazione di impianti e di linee elettriche di tensione non superiore a 150 kV).

Emanazione di autorizzazioni alla realizzazione di metanodotti di competenza provinciale.

Partecipazione all'istruttoria ministeriale delle domande di realizzazione di centrali termoelettriche di potenza superiore a 300 Mwt.

Attuazione della pianificazione energetica di livello provinciale, con particolare attenzione ai temi del risparmio energetico, delle fonti alternative (micro idro, biomasse, solare) e dell'inquinamento luminoso. Regione Lombardia ha istituito un tavolo di lavoro in materia di FER che vedrà la partecipazione di tutte le Province lombarde, tra cui anche quella di Cremona, per armonizzare le procedure di autorizzazione degli impianti e per affrontare eventuali problematiche emerse a seguito dell'applicazione delle linee guida regionali in materia, approvate nel 2012.

I temi della produzione e del consumo di energia, che hanno un rilevantissimo impatto sulla realtà economica ed ecologica del territorio provinciale, devono essere affrontati secondo i principi dello sviluppo sostenibile per non produrre danni ambientali inaccettabili; le funzioni autorizzative e istruttorie sono esplicitamente previste dalle relative normative, mentre l'attuazione della pianificazione energetica è collegata alla pianificazione energetica regionale.

In particolare, le funzioni autorizzative, così come previste dalla Legge, costituiscono un efficace strumento di monitoraggio del comparto energetico locale e di razionale localizzazione degli impianti di produzione di energia elettrica e termica sul territorio provinciale.

La partecipazione alle istruttorie ministeriali, pur avendo il carattere consultivo stabilito dalla Legge, permette di rappresentare all'autorità statale decidente il punto di vista delle popolazioni locali relativo ai progetti presentati, oltre alle eventuali osservazioni tecniche.

L'ottimale allocazione delle scarse risorse finanziarie disponibili in materia di uso delle fonti energetiche rinnovabili, peraltro prevista dalla normativa in materia, è una funzione strategica per la Provincia che, per le condizioni atmosferiche del territorio, è scarsamente vocata ad ospitare impianti termoelettrici convenzionali.

Una consapevole politica energetica locale non può prescindere da una visione sistemica dei problemi legati alla produzione ed al consumo di energia elettrica e termica; l'attuazione di una programmazione energetica scientificamente rigorosa e basata su azioni di piano concretizzabili e misurabili nei loro effetti, costituisce un approccio insostituibile per un efficiente e condiviso governo della materia.



2022_MIS_19

19 - RELAZIONI INTERNAZIONALI



MISSIONE
19 - RELAZIONI INTERNAZIONALI



2022_MIS_19

19 - RELAZIONI INTERNAZIONALI

DESCRIZIONE DELLA MISSIONE

Amministrazione e funzionamento delle attività per i rapporti e la partecipazione ad associazioni internazionali di regioni ed enti locali, per i programmi di promozione internazionale e per la cooperazione internazionale allo sviluppo. Interventi che rientrano nell'ambito della politica regionale di cooperazione territoriale transfrontaliera.

PROGRAMMI DELLA MISSIONE

Codice	Titolo
2022_PRO_19_01	Relazioni internazionali e Cooperazione allo sviluppo



2022_PRO_19_01

Relazioni internazionali e Cooperazione allo sviluppo



PROGRAMMA

Relazioni internazionali e Cooperazione allo sviluppo



2022_PRO_19_01

Relazioni internazionali e Cooperazione allo sviluppo**DESCRIZIONE DEL PROGRAMMA**

Amministrazione e funzionamento delle attività per la cura dei rapporti internazionali istituzionali. Comprende le spese per incontri, eventi e missioni internazionali ivi compresi i contributi a eventi di rilevanza internazionale di interesse regionale. Comprende le spese per i rapporti di cooperazione allo sviluppo, per i rapporti con organizzazioni non governative per attività di cooperazione allo sviluppo, per l'erogazione di aiuti economici attraverso organismi internazionali e per contributi (in denaro o in natura) a fondi di sviluppo economico gestiti da organismi internazionali. Comprende le spese per la partecipazione delle regioni e degli enti locali ad associazioni ed organizzazioni internazionali. Comprende le spese per iniziative multisettoriali relative a programmi di promozione all'estero che non abbiano finalità turistiche o di promozione e valorizzazione del territorio e del relativo patrimonio artistico, storico, culturale e ambientale, o di supporto dell'internazionalizzazione delle imprese del territorio. Tutte le spese di supporto alle iniziative di internazionalizzazione riconducibili a specifici settori vanno classificate nelle rispettive missioni.

OBIETTIVI COLLEGATI

Codice	Titolo	Responsabile
2022_OO-PRO_19_01-01	Sostegno alle attività del Coordinamento provinciale Enti Locali pace e cooperazione internazionale	BIROLI GIULIO



OBIETTIVO OPERATIVO DI PROGRAM
2022_OO-PRO_19_01-01

Centro di Responsabilità
**INFRASTRUTTURE STRADALI
PATRIMONIO ED EDILIZIA
SCOLASTICA**

Responsabile
BIROLI GIULIO

Sostegno alle attività del Coordinamento provinciale Enti Locali pace e cooperazione internazionale

DESCRIZIONE OBIETTIVO OPERATIVO

Obiettivo operativo n. 1 - Titolo: sostegno alle attività del Coordinamento provinciale Enti Locali pace e cooperazione internazionale

Descrizione, motivazione delle scelte e finalità da perseguire:

Dal 2007 33 Comuni della provincia di Cremona hanno costituito un organismo di livello provinciale - il Coordinamento provinciale Enti Locali pace e cooperazione internazionale - tramite cui tradurre su scala locale le significative esperienze già avviate su scala nazionale e internazionale nella promozione dei valori legati alla pace e ai diritti umani, nonché la realizzazione di progetti di solidarietà e cooperazione internazionale.

La Provincia di Cremona sosterrà le attività del Coordinamento che vede il Comune di Cremona in qualità di capofila.

DUP 2022-2024

SEZIONE ALLEGATI

MODIFICHE

DUP 2022-2024

SEZIONE ALLEGATI

Allegato 2 – Investimenti e
realizzazione opere pubbliche con
indicazione del fabbisogno in termini
di investimento

Cap.	Art.	Descrizione	P.Fin. Cod. Completo	Mis/ Prog. Codice	Res p.Pr oc.	STANZIATO 2023	NUOVI MUTUI	AVANZO AMMINISTRA ZIONE	MARGINE CORRENTE	CONTRIBUTI	ALIENAZIONI	FONDO VINC.	Cap. Coll.	Art. Col l.	Cap.F ondo	Art. Fon do
34152	0	MANUTENZIONE STRAORDINARIA SU SSPP	2.02.01.09.012	10.05	53	10.000,00					10.000,00		7119	0		
34186	0	ACQUISTI ATTREZZATURE SERVIZIO PREVENZIONE E PROTEZIONE	2.02.01.05.999	01.10	55	4.000,00			4.000,00				0	0		
34190	0	REGOLARIZZAZIONI ALIENAZIONI MOBILI ARREDI ED ALTRO	2.02.01.03.999	01.03	01	100,00					100,00		7114	0		
34238	0	INCARICHI PROFESSIONALI PER INTERVENTI EDILI VARI DI INVESTIMENTO	2.02.03.05.001	04.02	40	20.000,00			20.000,00				0	0		
34240	0	ACQUISTO APPARATI DI TELECOMUNICAZIONE PER UFFICI PROVINCIALI	2.02.01.07.004	01.08	56	4.000,00			4.000,00				0	0		
34242	0	ACQUISTO PERSONAL COMPUTER ED ALTRO PER POSTAZIONE DI LAVORO	2.02.01.07.002	01.08	56	25.000,00			25.000,00				0	0		
34620	0	MANUTENZIONE STRAORDINARIA SU SSPP-	2.02.01.09.012	10.05	53	1.000,00				1.000,00			7928	0		
34996	0	ACQUISTO ARREDI E ATTREZZATURE PER ISTITUTI SCOLASTICI	2.02.01.03.999	04.02	01	12.000,00			12.000,00				0	0		
35508	0	INTERVENTO DI MIGLIORAMENTO SISMICO DELLO OFFICINE SRAFFA SUCCURSALE MARAZZI DI CREMA	2.02.01.09.003	04.02	40	952.000,00				952.000,00			7935	0		
35509	0	INTERVENTO DI MIGLIORAMENTO SISMICO DELL IMMOBILE DI VIA MATILDE DI CANOSSA-CREMA	2.02.01.09.003	04.02	40	6.522.570,00				6.522.570,00			7936	0		
35510	0	LAVORI PRESSO IL LICEO MANIN CREMONA. INTERVENTI DI MIGLIORAMENTO SISMICO RIQUALIFICAZIONE DELLE FACCIATE E DELLE COPERTURE	2.02.01.10.003	04.02	40	5.000.000,00				5.000.000,00			7937	0		
35535	0	IIS EINAUDI SUCCURSALE DI VIA BORGHETTO VIA MANZONI A CREMONA: COMPLETAMENTO DELLA RISTRUTTURAZIONE E ADEGUAMENTO NORMATIVO E SISMICO . MIUR PRIMO RIP.855 MIL-LEGGE 160/2019 ART. 1 C.63-64 ANNI 2020-2024. "FINANZIATO DALL UNIONE EUROPEA-NEXGENERATIONEU"	2.02.01.10.003	04.02	40	1.231.817,57				1.231.817,57			7411	0		
35536	0	IIS MUNARI SUCCURSALE DI LARGO FALCONE BORSELLINO A CREMA: LAVORI DI MIGLIORAMENTO SISMICO MIUR PRIMO RIPARTO 855MIL. LEGGE 160/2019 ART. 1 C.63-64 ANNI 2020-2024. "FINANZIATO DALL UNIONE EUROPEA-NEXTGENERATIONEU"	2.02.01.10.003	04.02	40	793.946,48				793.946,48			7412	0		
35540	0	IIS STANGA SUCCURSALE DI PANDINO LAVORI COMPLETAMENTO ADEGUAMENTO SISMICO CASEIFICIO MIUR PRIMO RIPARTO 855 MIL. LEGGE 160/2019 ART. 1 C.63-64 ANNI 2020-2024- "FINANZIATO DALL UNIONE EUROPEA- NEXTGENERATIONEU"	2.02.01.09.003	04.02	40	1.520.000,00				1.520.000,00			7416	0		
35545	0	MANUTENZIONE STRAORDINARIA SU FABBRICATI SCOLASTICI (RISORSE PROVINCIALI)	2.02.01.09.003	04.02	40	49.000,00			49.000,00				0	0		
35553	0	PALAZZO STANGA TRECCO VIA PALESTRO 36 CREMONA INTERVENTI URGENTI DI SISTEMAZIONE DELLE FACCIATE PER MESSA IN SICUREZZA EDIFICIO SEDE PROFESSIONALE IIS STANGA- FINANZIATO DA MIN.ISTR.-	2.02.01.10.003	04.02	57	80.000,00				80.000,00			7446	0		
35554	0	IIS J TPRRIANI DI CREMONA LAVORI DI DEMOLIZIONE DI PORZIONE DELLE OFFICINE EX FONDERIA E RICOSTRUZIONE AD USO LABORATORI ED AULE DIDATTICHE "FINANZIATO DALL UNIONE EUROPEA-NEXGENERATIONEU" CUP: G14D22002360007	2.02.01.09.003	04.02	57	755.000,00				755.000,00			7447	0		
35555	0	IIS P.SRAFFA CREMA VIA PIACENZA 52/C REALIZZAZIONE NUOVA PALESTRA "FINANZIATO DALL UNIONE EUROPEA-NEXGENERATIONEU" CUP: G91B22000790007 DA PIANO PER LE INFRASTRUTTURE PER LO SPORT NELLE SCUOLE(M4-C1-1-3)	2.02.01.09.003	04.02	57	840.000,00				840.000,00			7448	0		
35556	0	IIS STANGA-CR- REALIZZAZIONE NUOVA PALESTRA "FINANZIATO DALL UNIONE EUROPEA-NEXGENERATIONEU" CUP: G11B22000200003 DA PIANO PER LE INFRASTRUTTURE PER LO SPORT NELLE SCUOLE(M4-C1-1-3)	2.02.01.09.003	04.02	57	500.000,00				500.000,00			7449	0		

Cap.	Art.	Descrizione	P.Fin. Cod.Completo	Mis/ Prog. Codice	Res p.Pr oc.	STANZIATO 2023	NUOVI MUTUI	AVANZO AMMINISTRA ZIONE	MARGINE CORRENTE	CONTRIBUTI	ALIENAZIONI	FONDO VINC.	Cap. Coll.	Art. Col l.	Cap.F ondo	Art. Fon do
35557	0	IIS STANGA-CR- INCARICO PER PROGETTAZIONE DEFINITIVA ED ESECUTIVA INTERVENTO FACCIAE - FINANZIAMENTO MIMS LEGGE 205/2017 ART. 1 COMMA 1079	2.02.03.05.001	04.02	57	33.228,70				33.228,70		7450	0			
35558	0	INCARICO PER PROGETTAZIONE DEFINITIVA ED ESECUTIVA INTERVENTO DI COMPLETAMENTO DELLE OFFICINE IIS. TORRIANI DI CREMONA- FINANZIAMENTO MIMS LEGGE 205/2017 ART. 1 COMMA 1079	2.02.03.05.001	04.02	57	93.270,68				93.270,68		7451	0			
35565	0	ACQUISIZIONE AREA DAL COMUNE D I CREMA PER EDILIZIA SCOLASTIC A PER 20 ANNI (DAL 2013 AL 203 2)	2.02.02.01.002	04.02	40	55.000,00			55.000,00			0	0			
35567	0	FABBRICATI DEI LABORATORI OFFICINE IIS TORRIANI DI CREMONA ADEGUAMENTO SISMICO E RIQUALIFICAZIONE ENERGETICA MIUR RIPARTO LEGGE 160/2019 ART. 1 C.63-64 ANNI 2020-2024 X EURO 1.125MILIONI "FINANZIATO DALL UNIONE EUROPEA-NEXTGENERATIONEU"	2.02.01.09.003	04.02	40	3.300.000,00				3.300.000,00		7418	0			
35568	0	IMMOBILE DI VIA MATILDE DI CANOSSA A CREMA SEDE DELL IIS GALILEI. LAVORI DI SOSTITUZIONE DEI SERRAMENTI ESTERNI MIUR RIPARTO LEGGE 160/2019 ART. 1 C.63-64 ANNI 2020-2024 X EURO 1.125MILIONI- "FINANZIATO DALL UNIONE EUROPEA-NEXTGENERATIONEU"	2.02.01.09.003	04.02	40	320.000,00				320.000,00		7421	0			
35569	0	POLO SCOL. VIA PALESTRO A CR IIS GHISLERI RIFAC. IMPIANTIST. DISTRIBUTIVO FUNZION. BLOCCO SERVIZI IGIENICI E BAR.ARCHITETT.MIUR RIPARTO LEGGE 160/2019 ART. 1 C.63-64 ANNI 2020-2024 X EURO 1.125MILIONI- "FINANZIATO DALL UNIONE EUROPEA-NEXTGENERATIONEU"	2.02.01.09.003	04.02	40	240.000,00				240.000,00		7422	0			
35570	0	IMMOB. VIA PALESTRO 30 A CR. SEDE IIS ANGIUSSOLA LAVORI DI COMPLETAMENTO DELL ADEGUAMENTO NORMATIVO E SISMICO DELL IMMOBILE MIUR RIPARTO LEGGE 160/2019 ART. 1 C.63-64 ANNI 2020-2024 X EURO 1.125MILIONI "FINANZIATO DALL UNIONE EUROPEA- NEXTGENERATIONEU"	2.02.01.10.003	04.02	40	1.906.885,65				1.906.885,65		7423	0			
35574	0	IIS EINAUDI CREMONA- COMPLETAMENTO ADEGUAMENTO SISMICO. "FINANZIATO DALL UNIONE EUROPEA-NEXTGENERATIONEU" MINISTERO ISTRUZIONE DECRETO 23/06/2021 N. 192	2.02.01.09.003	04.02	40	713.570,97				713.570,97		7425	0			
36210	0	SPCR EX SS415 PAULLESE 3 LOTTO PONTE A SPINO D ADDA	2.02.01.09.012	10.05	53	10.912.463,43				10.912.463,43		7890	0			
36293	0	SP.11"S.ANTONIO-ISOLA DOVARESE" NUOVO PONTE SUL FIUME OGLIO IN LOCALITA ISOLA DOVARESE	2.02.01.09.012	10.05	53	4.000.000,00				4.000.000,00		7373	0			
36306	0	ACQUISIZIONE RISORSE INFORMATI CHE PROGETTO SIL	2.02.01.05.999	15.01	35	7.050,00			7.050,00			0	0			
36312	0	SSPP 5-17-415:RISANAMENTO DELLA PIATTAFORMA VEICOLARE E MIGLIORAMENTO DELLE CONDIZIONI DI SICUREZZA DELLE STRADE PROVINCIALI IN EPIGRAFE E DI TRATTI LIMITROFI	2.02.01.09.012	10.05	53	1.078.613,85				1.078.613,85		7355	0			
36313	0	SSPP 7-30-45BIS: MIGLIORAMENTO DELLE CONDIZIONI DI SICUREZZA DELLE STRADE PROVINCIALI IN EPIGRAFE E TRATTI LIMITROFI	2.02.01.09.012	10.05	53	1.000.000,00				1.000.000,00		7355	0			
36326	0	SS.PP.AREA OCCIDENTALE 19-415-591-MESSA IN SICUREZZA TRAMITE INTERVENTI DI RISANAMENTO CONSERVATIVO DELLA PAVIMENTAZIONE STRADALE ED EVENTUALI INTERVENTI DI RIPRISTINO SEGNALETICA E DELLE BARRIERE DI SICUREZZA-FIN.MIT 2023	2.02.01.09.012	10.05	53	1.000.000,00				1.000.000,00		7419	0			
36327	0	SS.PP.AREA ORIENTALE 60-77-95-MESSA IN SICUREZZA TRAMITE INTERVENTI DI RISANAMENTO CONSERVATIVO DELLA PAVIMENTAZIONE STRADALE ED EVENTUALI INTERVENTI DI RIPRISTINO SEGNALETICA E DELLE BARRIERE DI SICUREZZA-FIN.MIT 2023	2.02.01.09.012	10.05	53	860.431,33				860.431,33		7419	0			

Cap.	Art.	Descrizione	P.Fin. Cod.Completo	Mis/ Prog. Codice	Res p.Pr oc.	STANZIATO 2023	NUOVI MUTUI	AVANZO AMMINISTRA ZIONE	MARGINE CORRENTE	CONTRIBUTI	ALIENAZIONI	FONDO VINC.	Cap. Coll.	Art. Col l.	Cap.F ondo	Art. Fon do
36328	0	INTERVENTI DI MIGLIORAMENTO DELLE CONDIZIONI DI SICUREZZA DI TRATTI VARI DI STRADE PROVINCIALI 9-28-37 MEDIANTE RISANAMENTO CONSERVATIVO DELLA PAVIMENTAZIONE STRADALE FINANZIAMENTO DM 29/05/2020 ANNO 2023	2.02.01.09.012	10.05	53	203.861,36				203.861,36			7420	0		
36412	0	SP. EX S.S. 415 "PAULLESE" INTERVENTI DI VERIFICA E MIGLIORAMENTO DELLE CONDIZIONI DI SICUREZZA DEL VIADOTTO DI CREMA SUL FIUME SERIO- INTEGRAZIONE FINANZIAMENTO DAL MIT	2.02.01.09.012	10.05	53	100.000,00				100.000,00			7380	0		
36413	0	FINANZIAMENTO DAL MIT- SP.65 "CASTELVISCONTI-POZZAGLIO" PONTE DI CASTELVISCONTI SUL FIUME OGLIO. INTERVENTI ADEGUAMENTO STATICO E MIGLIORAMENTO SISMICO DELLA STRUTTURA	2.02.01.09.012	10.05	53	200.000,00				200.000,00			7381	0		
36414	0	FINANZIAMENTO DAL MIT- SP.83 DI PERSICO KM.19+700 RISANAMENTO CONSERVATIVO DEL PONTE SUL FIUME OGLIO IN COMUNE DI OSTIANO	2.02.01.09.012	10.05	53	150.000,00				150.000,00			7382	0		
36418	0	MINISTERO INFRASTRUTTURE E DELLA MOBILITA -- DM.7/05/2021- SP.83 DI PERSICO KM.24+880 RISANAMENTO CONSERVATIVO DEL PONTE SUL FIUME GAMBARA IN COMUNE VOLONGO E MESSA A NORMA DELLE BARRIERE DI SICUREZZA.	2.02.01.09.012	10.05	53	100.000,00				100.000,00			7427	0		
36419	0	TRASFERIMENTO MINISTERO INFRASTRUTTURE E DELLA MOBILITA SS.PP.13-20-415-472-591 INTERVENTI DI MANUTENZIONE STRAORDINARIA DI PONTI RICADENTI SULLE STRADE PROVINCIALI IN EPIGRAFE E TRATTI LIMITROFI- DM. 7 MAGGIO 2021-	2.02.01.09.012	10.05	53	150.000,00				150.000,00			7428	0		
36422	0	TRASFERIMENTO MINIST. INFRASTRUTTURE E DELLA MOBILITA D.M. 7/05/2021- PER SP 4 RIVOLTANA PONTE DI RIVOLTA D ADDA SUL FIUME ADDA. INTERVENTI DI ADEGUAMENTO STATICO E MIGLIORAMENTO SISMICO DELLA STRUTTURA E MESSA A NORMA DELLE BARR. SICUR .	2.02.01.09.012	10.05	53	200.000,00				200.000,00			7431	0		
36423	0	SP.31 "CALVATONE-TORNATA" COSTRUZIONE DI UN NUOVO PONTE SUL FIUME OGLIO TRA CALVATONE E ACQUANEGRA SUL CHIESE E DEMOLIZIONE DELL ATTUALE STRUTTURA- D.M.INFRASTRUTTURE 7 MAGGIO 2021- ANNUALITA 2023	2.02.01.09.012	10.05	53	700.000,00				700.000,00			7432	0		
36424	0	TRASFERIMENTO MINISTERO INFRASTRUTTURE E DELLA MOBILITA SS.PP.7-33-87-95-498 INTERVENTI DI MANUTENZIONE STRAORDINARIA DI PONTI RICADENTI SULLE STRADE PROVINCIALI IN EPIGRAFE E TRATTI LIMITROFI- DM. 7 MAGGIO 2021- ANNUALITA 2023	2.02.01.09.012	10.05	53	111.061,31				111.061,31			7433	0		
36425	0	TRASFERIMENTO MINISTERO INFRASTRUTTURE E DELLA MOBILITA - DM.7/5/2021 - SP.12 SERGNANO -CAMISANO PONTE SUL FIUME SERIO FRA GLI ABITATI DI SERGNANO E CASALE .INTERVENTI DI ADEGUAMENTO STATICO E MIGLIORAMENTO SISMICO DELLA STRUTTURA	2.02.01.09.012	10.05	53	450.000,00				450.000,00			7434	0		
36441	0	COLLEGAMENTO CICLABILE TRA COMUNE DI OLMENETA E COMUNE DI POZZAGLIO LUNGO LA SP.95 TRA COMUNE DI OLMENETA E LA CICLABILE DEL NAVIGLIO CIVICO-PIANO MARSHALL REGIONE LOMBARDIA	2.02.01.09.012	10.05	53	540.000,00				540.000,00			7950	0		
36442	0	COLLEGAMENTO CICLABILE TRA COMUNE DI MADIGNANO E COMUNE DI CREMA LUNGO LA SS415 PAULLESE -DA COMUNE DI CREMA	2.02.01.09.012	10.05	53	250.000,00				250.000,00			7951	0		
36443	0	COLLEGAMENTO CICLABILE TRA COMUNE DI MADIGNANO E COMUNE DI CREMA LUNGO LA SS415 PAULLESE -PIANO MARSHALL REGIONE LOMBARDIA	2.02.01.09.012	10.05	53	360.000,00				360.000,00			7952	0		
36444	0	COLLEGAMENTO CICLABILE TRA IL COMUNE DI GRONTARDO E COMUNE DI SCANDOLARA RIPA D OGLIO LUNGO SSPP 67-83 PIANO MARSHALL REGIONE LOMBARDIA	2.02.01.09.012	10.05	53	60.000,00				60.000,00			7989	0		

Cap.	Art.	Descrizione	P.Fin. Cod. Completo	Mis/ Prog. Codice	Res p.Pr oc.	STANZIATO 2023	NUOVI MUTUI	AVANZO AMMINISTRA ZIONE	MARGINE CORRENTE	CONTRIBUTI	ALIENAZIONI	FONDO VINC.	Cap. Coll.	Art. Col l.	Cap.F ondo	Art. Fon do
36445	0	SP.19 COLLEGAMENTO TRA CREMA E CAPRALBA - TANGENZIALE DI CAMPAGNOLA CREMASCA . PIANO MARSHALL REGIONE LOMBARDIA	2.02.01.09.012	10.05	53	3.500.000,00				3.500.000,00			7990	0		
36446	0	COLLEGAMENTO TRA SP.84 E LA SP.47 COMPLETAMENTO TANGENZIALE DI SORESINA . PIANO MARSHALL REGIONE LOMBARDIA	2.02.01.09.012	10.05	53	3.600.000,00				3.600.000,00			7991	0		
36447	0	SS.PP.13-84-415 MESSA IN SICUREZZA DELLE STRADE IN EPIGRAFE E TRATTI LIMITROFI MEDIANTE ADEGUAMENTO DELLE CARATTERISTICHE DI PORTANZA DELLA PAVIMENTAZIONE STRADALE -PIANO MARSHALL REGIONE LOMBARDIA	2.02.01.09.012	10.05	53	0,00				0,00			7992	0		
36448	0	SS.PP. 50-83-85 INTERVENTI DI MIGLIORAMENTO DELLE CARATTERISTICHE DI CAPACITA PORTANTE E REGOLARITA DELLA PAVIMENTAZIONE -PIANO MARSHALL REGIONE LOMBARDIA	2.02.01.09.012	10.05	53	0,00				0,00			7997	0		
36449	0	SS.PP. 48-53-472 INTERVENTI DI RISANAMENTO CONSERVATIVO E ADEGUAMENTO DELLE CARATTERISTICHE DI PORTANZA DELLA PAVIMENTAZIONE LUNGO LE STRADE IN EPIGRAFE -PIANO MARSHALL REGIONE LOMBARDIA	2.02.01.09.012	10.05	53	0,00				0,00			7998	0		
36450	0	SS.PP. 21-86 INTERVENTI DI MANUTENZIONE STRAORDINARIA DEL PIANO VIABILE DELLE STRADE IN EPIGRAFE E TRATTI LIMITROFI -PIANO MARSHALL REGIONE LOMBARDIA	2.02.01.09.012	10.05	53	0,00				0,00			7999	0		
36452	0	COSTRUZIONE ROTATORIA TRA SP33 E SP.27 IN COMUNE DI PIEVE SAN GIACOMO- PIANO MARSHALL REGIONE LOMBARDIA	2.02.01.09.012	10.05	53	875.000,00				875.000,00			8010	0		
36453	0	SP.EX SS 472 "BERGAMINA" TANGENZIALE DI DOVERA - PIANO MARSHALL REGIONE LOMBARDIA	2.02.01.09.012	10.05	53	6.500.000,00				6.500.000,00			8011	0		
36461	0	TRASFERIMENTO MINISTERO INFRASTRUTTURE E DELLA MOBILITA - DM.7/5/2021 -SP.70 CA DE SORESINI-DRIZZONA -PONTE SUL CANALE DELMONA -TAGLIATA IN COMUNE DI VOLTIDO.INTERVENTI DI MESSA IN SICUREZZA DELLA STRUTTURA.	2.02.01.09.012	10.05	53	200.000,00				200.000,00			7435	0		
36473	0	ATTREZZATURE TECNOLOGICHE E STRUMENTAZIONI PER PREVENIRE IL FENOMENO DI LITTERING SULLE AREE PROVINCIALI	2.02.01.05.999	10.05	57	0,00				0,00			8015	0		
36483	0	SP.62 "CAPERGNANICA CHIEVE "RIQUALIFICA A ROTATORIA DELL INTERSEZIONE CON LA SP.5"MONTODINE-CASALETTO CEREDANO" E ALLARGAMENTO DEL TRATTO TRA IL KM.0+541 E IL KM 1+800 NEI COMUNI DI CAPERGNANICA E CHIEVE PIANO MARSHALL	2.02.01.09.012	10.05	53	1.125.000,00				1.125.000,00			8012	0		
36485	0	SP.26 BRAZZUOLI -PIEVE D OLMI CIRCONVALLAZIONE SUD DI CORTE DE FRATI ED ASPICE- PIANO MARSHALL REGIONE LOMBARDIA	2.02.01.09.012	10.05	53	3.250.000,00				3.250.000,00			8014	0		
36499	0	SP.33 SENIGA-ISOLA PESCAROLI RIQUALIFICA A ROTATORIA DELL INTERSEZIONE CON LA SP.27 POSTUMIA IN COMUNE DI PIEVE SAN GIACOMO	2.02.01.09.012	10.05	57	632.829,96				632.829,96			7442	0		
37531	0	ACQUISIZIONE BENI ED ATTREZZATURE PER L ATTIVITA DELLA COLO NNA MOBILE PROVINCIALE	2.02.01.99.999	11.01	52	350.208,66				350.208,66			7782	0		
37543	0	ACQUISIZIONE SOFTWARE PER PROTEZIONE CIVILE	2.02.03.02.002	11.01	52	1.000,00				1.000,00			7840	0		
37544	0	ACQUISTO STRUMENTAZIONE INFORMATICA	2.02.01.07.002	11.01	52	2.000,00				2.000,00			7840	0		
37545	0	ACQUISIZIONE BENI ED ATTREZZATURE PER L ATTIVITA DI PROTEZIONE CIVILE	2.02.01.99.999	11.01	52	32.679,00				32.679,00			7840	0		
38195	0	ACQUISTO DI ATTREZZATURE PER LA POLIZIA LOCALE	2.02.01.05.999	03.01	VI	14.000,00				14.000,00			7955	0		
38540	0	SPESE PER INTERVENTI PAESAGGISTICI DI RIPRISTINO	2.02.01.09.014	09.05	52	8.000,00			8.000,00				4341	0		
						67.506.588,95	0,00	0,00	184.050,00	67.312.438,95	10.100,00	0,00				

Cap.	Art.	Descrizione	P.Fin. Cod. Completo	Mis/Prog. Codice	Res.p.Pr oc.	STANZIATO 2024	NUOVI MUTUI	AVANZO AMMINISTRAZIONE	MARGINE CORRENTE	CONTRIBUTI	ALIENAZIONI	FONDO VINC.	Cap. Coll.	Art. Coll.	Cap. Fondo	Art. Fondo
34152	0	MANUTENZIONE STRAORDINARIA SU SSPP	2.02.01.09.012	10.05	53	10.000,00					10.000,00		7119	0		
34186	0	ACQUISTI ATTREZZATURE SERVIZIO PREVENZIONE E PROTEZIONE	2.02.01.05.999	01.10	55	4.000,00			4.000,00				0	0		
34190	0	REGOLARIZZAZIONI ALIENAZIONI MOBILI ARREDI ED ALTRO	2.02.01.03.999	01.03	01	100,00					100,00		7114	0		
34238	0	INCARICHI PROFESSIONALI PER INTERVENTI EDILI VARI DI INVESTIMENTO	2.02.03.05.001	04.02	40	20.000,00			20.000,00				0	0		
34240	0	ACQUISTO APPARATI DI TELECOMUNICAZIONE PER UFFICI PROVINCIALI	2.02.01.07.004	01.08	56	4.000,00			4.000,00				0	0		
34242	0	ACQUISTO PERSONAL COMPUTER ED ALTRO PER POSTAZIONE DI LAVORO	2.02.01.07.002	01.08	56	25.000,00			25.000,00				0	0		
34620	0	MANUTENZIONE STRAORDINARIA SU SSPP-	2.02.01.09.012	10.05	53	1.000,00				1.000,00			7928	0		
34996	0	ACQUISTO ARREDI E ATTREZZATURE PER ISTITUTI SCOLASTICI	2.02.01.03.999	04.02	01	12.000,00			12.000,00				0	0		
35545	0	MANUTENZIONE STRAORDINARIA SU FABBRICATI SCOLASTICI (RISORSE PROVINCIALI)	2.02.01.09.003	04.02	40	49.000,00			49.000,00				0	0		
35553	0	PALAZZO STANGA TRECCO VIA PALESTRO 36 CREMONA INTERVENTI URGENTI DI SISTEMAZIONE DELLE FACCIATE PER MESSA IN SICUREZZA EDIFICIO SEDE PROFESSIONALE IIS STANGA- FINANZIATO DA MIN.ISTR.-	2.02.01.10.003	04.02	57	320.000,00				320.000,00			7446	0		
35554	0	IIS J TPRRIANI DI CREMONA LAVORI DI DEMOLIZIONE DI PORZIONE DELLE OFFICINE EX FONDERIA E RICOSTRUZIONE AD USO LABORATORI ED AULE DIDATTICHE "FINANZIATO DALL UNIONE EUROPEA-NEXGENERATIONEU" CUP: G14D22002360007	2.02.01.09.003	04.02	57	3.020.000,00				3.020.000,00			7447	0		
35555	0	IIS P.SRAFFA CREMA VIA PIACENZA 52/C REALIZZAZIONE NUOVA PALESTRA "FINANZIATO DALL UNIONE EUROPEA-NEXGENERATIONEU" CUP: G91B22000790007 DA PIANO PER LE INFRASTRUTTURE PER LO SPORT NELLE SCUOLE(M4-C1-1-3)	2.02.01.09.003	04.02	57	3.360.000,00				3.360.000,00			7448	0		
35556	0	IIS STANGA-CR- REALIZZAZIONE NUOVA PALESTRA "FINANZIATO DALL UNIONE EUROPEA-NEXGENERATIONEU" CUP: G11B22000200003 DA PIANO PER LE INFRASTRUTTURE PER LO SPORT NELLE SCUOLE(M4-C1-1-3)	2.02.01.09.003	04.02	57	2.000.000,00				2.000.000,00			7449	0		
35557	0	IIS STANGA-CR- INCARICO PER PROGETTAZIONE DEFINITIVA ED ESECUTIVA INTERVENTO FACCIATE - FINANZIAMENTO MIMS LEGGE 205/2017 ART. 1 COMMA 1079	2.02.03.05.001	04.02	57	30.000,00				30.000,00			7450	0		
35558	0	INCARICO PER PROGETTAZIONE DEFINITIVA ED ESECUTIVA INTERVENTO DI COMPLETAMENTO DELLE OFFICINE IIS. TORRIANI DI CREMONA- FINANZIAMENTO MIMS LEGGE 205/2017 ART. 1 COMMA 1079	2.02.03.05.001	04.02	57	100.000,00				100.000,00			7451	0		
35565	0	ACQUISIZIONE AREA DAL COMUNE DI CREMA PER EDILIZIA SCOLASTICA PER 20 ANNI (DAL 2013 AL 2032)	2.02.02.01.002	04.02	40	55.000,00			55.000,00				0	0		
36210	0	SPCR EX SS415 PAULLESE 3 LOTTO PONTE A SPINO D ADDA	2.02.01.09.012	10.05	53	8.000.000,00				8.000.000,00			7890	0		
36293	0	SP.11"S.ANTONIO-ISOLA DOVARESE" NUOVO PONTE SUL FIUME OGLIO IN LOCALITA ISOLA DOVARESE	2.02.01.09.012	10.05	53	4.850.000,00				4.850.000,00			7373	0		
36306	0	ACQUISIZIONE RISORSE INFORMATICHE PROGETTO SIL	2.02.01.05.999	15.01	35	7.050,00			7.050,00				0	0		
36430	0	REGIONE LOMBARDIA DGR N. 3359/2020 SP.12 SERGNANO- CAMISANO PONTE SUL FIUME SERIO FRA GLI ABITATI DI SERGNANO E CASALE INTERVENTI DI ADEGUAMENTO STATICO E MIGLIORAMENTO SISMICO DELLA STRUTTURA. ANNUALITA 2024	2.02.01.09.012	10.05	53	750.000,00				750.000,00			7852	0		

Cap.	Art.	Descrizione	P.Fin. Cod.Complet o	Mis/ Prog. Codice	Res p.Pr oc.	STANZIATO 2024	NUOVI MUTUI	AVANZO AMMINISTRAZ IONE	MARGINE CORRENTE	CONTRIBUTI	ALIENAZIONI	FONDO VINC.	Cap. Coll.	Art. Coll.	Cap. Fond o	Art. Fon do
36444	0	COLLEGAMENTO CICLABILE TRA IL COMUNE DI GRONTARDO E COMUNE DI SCANDOLARA RIPA D OGLIO LUNGO SSPP 67-83 PIANO MARSHALL REGIONE LOMBARDIA	2.02.01.09.012	10.05	53	540.000,00				540.000,00			7989	0		
36445	0	SP.19 COLLEGAMENTO TRA CREMA E CAPRALBA - TANGENZIALE DI CAMPAGNOLA CREMASCA . PIANO MARSHALL REGIONE LOMBARDIA	2.02.01.09.012	10.05	53	2.800.000,00				2.800.000,00			7990	0		
36452	0	COSTRUZIONE ROTATORIA TRA SP33 E SP.27 IN COMUNE DI PIEVE SAN GIACOMO- PIANO MARSHALL REGIONE LOMBARDIA	2.02.01.09.012	10.05	53	250.000,00				250.000,00			8010	0		
36453	0	SP.EX SS 472 "BERGAMINA" TANGENZIALE DI DOVERA - PIANO MARSHALL REGIONE LOMBARDIA	2.02.01.09.012	10.05	53	5.200.000,00				5.200.000,00			8011	0		
36458	0	REALIZZAZIONE VARIANTE TRA IL COMUNE DI PALAZZO PIGNANO E IL COMUNE DI TORLINO VIMERCATE SULLA SP.71 "SCANNABUE-VAIATE " DGR 6047/2022	2.02.01.09.012	10.05	57	600.000,00				600.000,00			8001	0		
36462	0	MIN.INFRASTR. DM 29/05/2020: SSPP 39-79-420 ANNUALITA 2024 MIGLIORAMENTO DELLE CONDIZIONI DI SICUREZZA DELLE STRADE IN EPIGRAFE E TRATTI LIMITROFI MEDIANTE RISANAMENTO PAVIMENTAZIONE E RIPRISTINO FUNZIONALE SEGNALETICA	2.02.01.09.012	10.05	53	206.398,30				206.398,30			7436	0		
36463	0	MINISTERO INFRASTR. DM 123/2020-ANNUALITA 2024: SSPP.84-89-415 MESSA IN SICUREZZA DELLE STRADE IN EPIGRAFE E TRATTI LIMITROFI MEDIANTE ADEGUAMENTO DELLA PAVIMENTAZIONE ED EVENTUALI INTERVENTI DI RIPRISTINO FUNZIONALE DELLA SEGNALETICA E DELLE BARRIERE	2.02.01.09.012	10.05	53	1.000.000,00				1.000.000,00			7437	0		
36464	0	MINISTERO INFRASTR. DM 123/2020-ANNUALITA 2024: SSPP. 3-21-33-83 MESSA IN SICUREZZA DELLE STRADE IN EPIGRAFE E TRATTI LIMITROFI MEDIANTE ADEGUAMENTO DELLA PAVIMENTAZIONE ED EVENTUALI INTERVENTI DI RIPRISTINO FUNZIONALE DELLA SEGNALETICA E DELLE BARRIERE	2.02.01.09.012	10.05	53	860.431,00				860.431,00			7438	0		
36485	0	SP.26 BRAZZUOLI -PIEVE D OLMI CIRCONVALLAZIONE SUD DI CORTE DE FRATI ED ASPICE- PIANO MARSHALL REGIONE LOMBARDIA	2.02.01.09.012	10.05	53	2.600.000,00				2.600.000,00			8014	0		
36500	0	SP.33 SENIGA-ISOLA PESCAROLI RIQUALIFICA A ROTATORIA DELL INTERSEZIONE CON LA SP.27 POSTUMIA IN COMUNE DI PIEVE SAN GIACOMO	2.02.01.09.012	10.05	57	920.479,95				920.479,95			7443	0		
36502	0	SP.4 RIVOLTANA- REALIZZAZIONE NUOVA ROTATORIA E CORRELATO BRACCIO SUD IN COMUNE DI RIVOLTA D ADDA . DGR N. 6047/2022 REGIONE LOMBARDIA	2.02.01.09.012	10.05	57	1.000.000,00				1.000.000,00			7826	0		
37531	0	ACQUISIZIONE BENI ED ATTREZZAT URE PER L ATTIVITA DELLA COLO NNA MOBILE PROVINCIALE	2.02.01.99.999	11.01	52	245.139,12				245.139,12			7782	0		
37543	0	ACQUISIZIONE SOFTWARE PER PROTEZIONE CIVILE	2.02.03.02.002	11.01	52	1.000,00				1.000,00			7840	0		
37544	0	ACQUISTO STRUMENTAZIONE INFORMATICA	2.02.01.07.002	11.01	52	2.000,00				2.000,00			7840	0		
37545	0	ACQUISIZIONE BENI ED ATTREZZATURE PER L ATTIVITA DI PROTEZIONE CIVILE	2.02.01.99.999	11.01	52	32.679,00				32.679,00			7840	0		
38195	0	ACQUISTO DI ATTREZZATURE PER LA POLIZIA LOCALE	2.02.01.05.999	03.01	VI	14.000,00				14.000,00			7955	0		
38540	0	SPESE PER INTERVENTI PAESAGGISTICI DI RIPRISTINO	2.02.01.09.014	09.05	52	8.000,00			8.000,00				4341	0		
						38.897.277,37	0,00	0,00	184.050,00	38.703.127,37	10.100,00	0,00				

var.settembre

MEZZI DI FINANZIAMENTO SPESE IN CONTO CAPITALE

	2022	2023	2024
AVANZO DI AMMINISTRAZIONE	4.021.601,61	0,00	0,00
MARGINE CORRENTE	390.770,64	184.050,00	184.050,00
MUTUI	0,00	0,00	0,00
ALIENAZIONI PATRIMONIALI	9.018.600,00	10.100,00	10.100,00
RIDUZIONE ATTIVITA' FINANZIARIE	0,00	0,00	0,00
CONTRIBUTI	41.537.400,93	67.312.438,95	38.703.127,37
UTILIZZO FONDO PLURIENNALE	5.496.131,38	0,00	0,00
	60.464.504,56	67.506.588,95	38.897.277,37

Cap.	Art		P.Fin. Cod.Completo	Mis/ Prog. Codice	Re sp. Pro	STANZIATO 2022	NUOVI MUTUI	AVANZO AMMINISTRA ZIONE	MARGINE CORRENTE	CONTRIBUTI	ALIENAZIONI	FONDO VINC.	Cap.C oll.	Art .Co ll.	Cap.F ondo	Art. Fon do
34145	0	ACQUISTO ARREDI PER LE NECESSITA PROVINCIALI - RISORSE PROVINCIALI-	2.02.01.03.001	01.03	01	5.000,00			5.000,00				0	0		
34150	0	ACQUISTO ATTREZZATURE PER LE NECESSITA PROVINCIALI FINANZIATO DA FONDO INNOVAZIONE	2.02.01.05.001	01.03	31	5.000,00				5.000,00			7754	0		
34152	0	MANUTENZIONE STRAORDINARIA SU SSPP	2.02.01.09.012	10.05	57	10.000,00						10.000,00	7119	0		
34154	0	ACQUISTO AUTOCARRO LEGGERO USATO.	2.02.01.01.001	10.05	57	25.000,00						25.000,00	7119	0		
34155	0	ACQUISTO DI VEICOLI FINANZIATO DA ALIENAZIONI	2.02.01.01.001	10.05	57	70.000,00						70.000,00	7119	0		
34186	0	ACQUISTI ATTREZZATURE SERVIZIO PREVENZIONE E PROTEZIONE	2.02.01.05.999	01.10	55	4.000,00			4.000,00				0	0		
34190	0	REGOLARIZZAZIONI ALIENAZIONI MOBILI ARREDI ED ALTRO	2.02.01.03.999	01.03	01	100,00						100,00	7114	0		
34229	0	INCARICHI PROFESSIONALI SPECIALISTICI PER FONDO PROGETTAZIONE ART. 1C.1079 LEGGE 205/17	2.02.03.05.001	04.02	57	169.814,17				169.814,17			7352	0	34229	100
34238	0	INCARICHI PROFESSIONALI PER INTERVENTI EDILI VARI DI INVESTIMENTO	2.02.03.05.001	04.02	57	20.000,00			20.000,00				0	0		
34239	0	INCARICHI PROFESSIONALI SPECIALISTICI COLLEGATO AL FONDO PROGETTAZIONE ART. 1C.1079 LEGGE 205/17 - 20% QUOTA A CARICO ENTE	2.02.03.05.001	04.02	57	33.500,00			33.500,00				0	0		
34240	0	ACQUISTO APPARATI DI TELECOMUNICAZIONE PER UFFICI PROVINCIALI	2.02.01.07.004	01.08	SE	4.000,00			4.000,00				0	0		
34241	0	ACQUISTO APPARATI DI TELECOMUNICAZIONE PER ISTITUTI SCOLASTICI	2.02.01.07.004	04.02	SE	5.000,00			5.000,00				0	0		
34242	0	ACQUISTO PERSONAL COMPUTER ED ALTRO PER POSTAZIONE DI LAVORO	2.02.01.07.002	01.08	SE	25.000,00			25.000,00				0	0		
34250	0	INCARICHI PROFESSIONALI SPECIALISTICI FONDI MIUR PER ADEGUAMENTO PREVENZIONE INCENDI E SISMICO IIS MUNARI LARGO FALCONE E BORSELLINO CREMA-	2.02.03.05.001	04.02	57	61.958,15				61.958,15			7401	0		
34251	0	INCARICHI PROFESSIONALI SPECIALISTICI FONDI MIUR PER ADEGUAMENTO SISMICO IIS EINAUDI CREMONA-	2.02.03.05.001	04.02	57	150.879,35				150.879,35			7401	0		
34254	0	ACQUISTO PERSONAL COMPUTER ED ALTRO PER POSTAZIONE DI LAVORO	2.02.01.07.002	12.08	CF	10.000,00			10.000,00				2768	0		
34255	0	INCARICHI PROFESSIONALI SPECIALISTICI FONDI MINISTERO DELL INTERNO L.160/2019 ART. 1 COMMA 55- PER INTERVENTO DI MIGLIORAMENTO SISMICO RIQUALIFICAZIONE FACCIATE E COPERTURE LICEO MANIN DI CREMONA	2.02.03.05.001	04.02	57	398.974,30						398.974,30	7407	0	34255	100
34256	0	INCARICHI PROFESSIONALI SPECIALISTICI FONDI MINISTERO DELL INTERNO L.160/2019 ART. 1 COMMA 55- PER INTERVENTO SUI FABBRICATI DEI LABORATORI OFFICINE DELL ITIS TORRIANI DI CREMONA	2.02.03.05.001	04.02	57	220.264,22						220.264,22	7408	0	34256	100
34258	0	ACQUISTO SERVIZIO SAAS PER PASSAGGIO IN CLOUD DEL PROGRAMMA GESTIONALE	2.02.03.02.002	01.08	SE	0,00			0,00				0	0		
34259	0	INCARICHI PROFESSIONALI SPECIALISTICI PER FONDO PROGETTAZIONE ART. 1C.1079 LEGGE 205/17- RESTITUZIONE MAGGIOR CONTRIBUTO STATALE	2.05.04.01.001	04.02	57	9.014,17		9.014,17					3	0		
34620	0	MANUTENZIONE STRAORDINARIA SU SSPP-	2.02.01.09.012	10.05	57	1.000,00				1.000,00			7928	0		
34625	0	IMMOBILE UBICATO IN COMUNE DI TRESORE CREMASCO DA DESTINARE A DEPOSITO PER IL SERVIZIO MANUTENZIONE STRADE- MANUTENZIONE STRAORDINARIA- FINANZIATO DA AVANZO D AMMIN.VINC SANZIONI STRADALI	2.02.01.09.004	10.05	57	48.102,63						48.102,63	3	0	34625	100
34626	0	MANUTENZIONE STRAORDINARIA MAGAZZINO E CASA CANTONIERA DI SORESINA- FINANZIATO DA AVANZO D AMMIN.VINC SANZIONI STRADALI	2.02.01.09.004	10.05	57	45.812,01						45.812,01	3	0	34626	100
34996	0	ACQUISTO ARREDI E ATTREZZATURE PER ISTITUTI SCOLASTICI	2.02.01.03.999	04.02	01	12.000,00			12.000,00				0	0		
35456	0	IIS EINAUDI DI VIA MANZONI-CREMONA RISTRUTTURAZIONE	2.02.01.10.003	04.02	57	822.174,76				822.174,76			7865	0		

Cap.	Art		P.Fin. Cod.Completo	Mis/ Prog. Codice	Re sp. Pro	STANZIATO 2022	NUOVI MUTUI	AVANZO AMMINISTRA ZIONE	MARGINE CORRENTE	CONTRIBUTI	ALIENAZIONI	FONDO VINC.	Cap.C oll.	Art .Co ll.	Cap.F ondo	Art. Fon do
35485	0	IIS ANGIUSSOLA CREMONA- INTERVENTO DI ADEGUAMENTO ANTINCENDIO FINALIZZATO ALL OTTENIMENTO DEL CERTIFICATO DI PREVENZIONE INCENDI	2.02.01.10.003	04.02	57	709.158,26				709.158,26			7898	0		
35487	0	IMMOBILE DI VIA PALMIERI-CREMA LICEO CLASSICO "RACCHETTI" LAVORI DI ADEGUAMENTO SISMICO	2.02.01.09.003	04.02	57	28.276,28				28.276,28			7903	0		
35497	0	SPESE DI PROGETTAZIONE PER COSTRUZIONE NUOVO RACCHETTI A CREMA - SCUOLA INNOVATIVA	2.02.03.05.001	04.02	57	706.786,56				706.786,56			7362	0		
35518	0	LAVORI DI RISTRUTTURAZIONE ALLOGGIO DI SERVIZIO PRESSO CASCINA ABBADIA DI BETTENESCO	2.02.01.09.003	04.02	57	0,00			0,00				0	0		
35527	0	EDIFICIO SCOLASTICO APC VIA GEROLAMO DA CREMONA -CREMONA-ADEGUAMENTO ALLA NORMATIVA ANTINCENDIO	2.02.01.10.003	04.02	57	95.000,00				95.000,00			7403	0		
35533	0	LAVORI PRESSO IL LICEO CLASSICO E SCIENTIFICO RACCHETTI VIA PALMIERI 4-CREMA COMPLETAMENTO DEL RINNOVO DELLE COPERTURE DELL IMMOBILE CON BONIFICA E SMALTIMENTO LASTRE IN FIBRO CEMENTO CON AMIANTO	2.02.01.09.003	04.02	57	120.974,14				120.974,14			7883	0		
35534	0	LAVORI PRESSO IPAA STANGA SCUOLA CASEARIA DI PANDINO ADEGUAMENTO SISMICO E ALLE NORME DI PREVENZIONE INCENDI-MUTUI BEI 2018-2020	2.02.01.09.003	04.02	57	749.625,00				749.625,00			7884	0		
35535	0	IIS EINAUDI SUCCURSALE DI VIA BORGHETTO VIA MANZONI A CREMONA: COMPLETAMENTO DELLA RISTRUTTURAZIONE E ADEGUAMENTO NORMATIVO E SISMICO . MIUR PRIMO RIP.855 MIL-LEGGE 160/2019 ART. 1 C.63-64 ANNI 2020-2024. "FINANZIATO DALL UNIONE EUROPEA-NEXGENERATIONEU"	2.02.01.10.003	04.02	57	536.462,43				536.462,43			7411	0		
35536	0	IIS MUNARI SUCCURSALE DI LARGO FALCONE BORSELLINO A CREMA: LAVORI DI MIGLIORAMENTO SISMICO MIUR PRIMO RIPARTO 855MIL. LEGGE 160/2019 ART. 1 C.63-64 ANNI 2020-2024. "FINANZIATO DALL UNIONE EUROPEA-NEXTGENERATIONEU"	2.02.01.10.003	04.02	57	198.486,62				198.486,62			7412	0		
35537	0	EX SCUOLA MEDIA CAMPI SUCC. LICEO ASELLI E ANGIUSSOLA CREMONA LAVORI SOLAI E CONTROSOFFITTI EFFIC.ENERGETICO.MIUR PRIMO RIPARTO LEGGE 160/2019 ART. 1 C.63-64 ANNI 2020-2024-855MILIONI."FINANZIATO DALL UNIONE EUROPEA-NEXTGENERATIONEU"	2.02.01.09.003	04.02	57	250.000,00				250.000,00			7413	0		
35538	0	POLO SCOLASTICO DI VIA PALESTRO SEDE LICEO SCIENTIFICO CREMONA:LAVORI SU SOLAI E CONTROSOFFITTI EFFIC.ENERGETICO MIUR PRIMO RIP.855MIL.LEGGE 160/2019 ART. 1 C.63-64 ANNI 2020-2024-"FINANZIATO DALL UNIONE EUROPEA-NEXTGENERATIONEU"	2.02.01.09.003	04.02	57	250.000,00				250.000,00			7414	0		
35539	0	IIS PACIOLI CREMA VIA DELLE GRAZIE LAVORI MESSA IN SICUREZZA E AGIBILITA AULA MAGNA.MIUR PRIMO RIPARTO 855MIL. LEGGE 160/2019 ART. 1 C.63-64 ANNI 2020-2024. "FINANZIATO DALL UNIONE EUROPEA-NEXTGENERATIONEU"	2.02.01.10.003	04.02	57	275.160,32				275.160,32			7415	0		
35540	0	IIS STANGA SUCCURSALE DI PANDINO LAVORI COMPLETAMENTO ADEGUAMENTO SISMICO CASEIFICIO MIUR PRIMO RIPARTO 855 MIL. LEGGE 160/2019 ART. 1 C.63-64 ANNI 2020-2024. "FINANZIATO DALL UNIONE EUROPEA- NEXTGENERATIONEU"	2.02.01.09.003	04.02	57	340.000,01				340.000,01			7416	0		
35541	0	LAVORI DI RIFACIMENTO DI PORZIONE DEL MANTO DI COPERTURA CON RIMOZIONE E SMALTIMENTO DI LASTRE IN FIBRO CEMENTO CON AMIANTO- CR FORMA A CREMA	2.02.01.09.003	04.02	57	319.970,00				319.970,00			7848	0		

Cap.	Art.		P.Fin. Cod. Completo	Mis/ Prog. Codice	Re sp. Pro	STANZIATO 2022	NUOVI MUTUI	AVANZO AMMINISTRA ZIONE	MARGINE CORRENTE	CONTRIBUTI	ALIENAZIONI	FONDO VINC.	Cap.C oll.	Art. .Co ll.	Cap.F ondo	Art. Fon do
35542	0	LAVORI DI RIFACIMENTO DI PORZIONE DEL MANTO DI COPERTURA CON RIMOZIONE E SMALTIMENTO DI LASTRE IN FIBRO CEMENTO CON AMIANTO- CR FORMA A CREMA-FINANZIATO DA MINISTERO AMBIENTE	2.02.01.09.003	04.02	57	80.030,00				80.030,00			7439	0		
35546	0	ADEGUAMENTO NORMATIVO DEGLI ARCHIVI PRESSO PALAZZO GHISALBERTI DI VIA MILANO 24 A CREMONA-AVANZO DESTINATO	2.02.01.10.003	04.02	57	56.331,40						56.331,40	1	0	35546	100
35548	0	MANUTENZIONE STRAORDINARIA PRESSO L ISTITUTO IIS ANGUISSOLA DI VIA PALESTRO N. 30 CREMONA (RISORSE PROVINCIALI)	2.02.01.09.003	04.02	57	20.000,00			20.000,00				0	0		
35549	0	MANUTENZIONE STRAORDINARIA PRESSO L ISTITUTO IIS EINAUDI DI VIA MANZONI CREMONA (RISORSE PROVINCIALI)	2.02.01.09.003	04.02	57	85.000,00			85.000,00				0	0		
35550	0	LAVORI DI ADEGUAMENTO SISMICO E NORMATIVO DEL FABBRICATO DI PANDINO SEDE DELL IIS STANGA (RISORSE PROVINCIALI)	2.02.01.09.003	04.02	57	40.000,00			40.000,00				0	0		
35559	0	INCARICO PER PROGETTAZIONE DEFINITIVA ED ESECUTIVA INTERVENTO IIS STANGA CR COSTRUZIONE NUOVA PALESTRA . FINANZIAMENTO MINISTERO INTERNO ART. 1 COMMA 53 TER LEGGE N.160/2019 E D.L.9/8/2022 N. 115 ART.16 C.3	2.02.03.05.001	04.02	57	261.085,00				261.085,00			7452	0		
35560	0	INCARICO PER PROGETTAZIONE DEFINITIVA ED ESECUTIVA INTERVENTO IIS SRAFFA DI CREMA COSTRUZIONE NUOVA PALESTRA . FINANZIAMENTO MINISTERO INTERNO ART. 1 COMMA 53 TER LEGGE N.160/2019 E D.L.9/8/2022 N. 115 ART.16 C.3	2.02.03.05.001	04.02	57	399.168,00				399.168,00			7453	0		
35565	0	ACQUISIZIONE AREA DAL COMUNE DI CREMA PER EDILIZIA SCOLASTICA PER 20 ANNI (DAL 2013 AL 2032)	2.02.02.01.002	04.02	57	55.000,00			55.000,00				0	0		
35567	0	FABBRICATI DEI LABORATORI OFFICINE IIS TORRIANI DI CREMONA ADEGUAMENTO SISMICO E RIQUALIFICAZIONE ENERGETICA MIUR RIPARTO LEGGE 160/2019 ART. 1 C.63-64 ANNI 2020-2024 X EURO 1.125MILIONI "FINANZIATO DALL UNIONE EUROPEA-NEXTGENERATIONEU"	2.02.01.09.003	04.02	57	830.000,00				417.000,00		413.000,00	7418	0	35567	100
35568	0	IMMOBILE DI VIA MATILDE DI CANOSSA A CREMA SEDE DELL IIS GALILEI. LAVORI DI SOSTITUZIONE DEI SERRAMENTI ESTERNI MIUR RIPARTO LEGGE 160/2019 ART. 1 C.63-64 ANNI 2020-2024 X EURO 1.125MILIONI- "FINANZIATO DALL UNIONE EUROPEA-NEXTGENERATIONEU"	2.02.01.09.003	04.02	57	80.000,00				40.000,00		40.000,00	7421	0	35568	100
35569	0	POLO SCOL. VIA PALESTRO A CR IIS GHISLERI RIFAC. IMPIANTIST. DISTRIBUTIVO FUNZION. BLOCCO SERVIZI IGIENICI E BAR.ARCHITETT.MIUR RIPARTO LEGGE 160/2019 ART. 1 C.63-64 ANNI 2020-2024 X EURO 1.125MILIONI- "FINANZIATO DALL UNIONE EUROPEA-NEXTGENERATIONEU"	2.02.01.09.003	04.02	57	60.000,00				30.000,00		30.000,00	7422	0	35569	100
35570	0	IMMOB. VIA PALESTRO 30 A CR. SEDE IIS ANGUISSOLA LAVORI DI COMPLETAMENTO DELL ADEGUAMENTO NORMATIVO E SISMICO DELL IMMOBILE MIUR RIPARTO LEGGE 160/2019 ART. 1 C.63-64 ANNI 2020-2024 X EURO 1.125MILIONI "FINANZIATO DALL UNIONE EUROPEA- NEXTGENERATIONEU"	2.02.01.10.003	04.02	57	450.000,01				250.311,43		199.688,58	7423	0	35570	100
35574	0	IIS EINAUDI CREMONA- COMPLETAMENTO ADEGUAMENTO SISMICO. "FINANZIATO DALL UNIONE EUROPEA-NEXTGENERATIONEU" MINISTERO ISTRUZIONE DECRETO 23/06/2021 N. 192	2.02.01.09.003	04.02	57	165.000,00				165.000,00			7425	0		
35842	0	PORTO CANALE DI CREMONA -INTERVENTO DI SVILUPPO E POTENZIAMENTO DEL SISTEMA IDROVIARIO PADANO-VENETO. LAVORI DI MIGLIORAMENTO DEL PATRIMONIO IMMOBILIARE REGIONALE.	2.02.01.09.011	10.03	57	13.142,26				13.142,26			7791	0		

Cap.	Art		P.Fin. Cod.Completo	Mis/ Prog. Codice	Re sp. Pro	STANZIATO 2022	NUOVI MUTUI	AVANZO AMMINISTRA ZIONE	MARGINE CORRENTE	CONTRIBUTI	ALIENAZIONI	FONDO VINC.	Cap.C oll.	Art .Co ll.	Cap.F ondo	Art. Fon do
35846	0	PORTO CANALE DI CREMONA INTERVENTO DI SVILUPPO E POTENZIAMENTO DEL SISTEMA IDROVIARIO PADANO- VENETO. LAVORI DI MIGLIORAMENTO DEL PATRIMONIO IMMOBILIARE REGIONALE: SOSTITUZIONE GENERATORE DI CALORE ED OPERE DI MIGLIORAMENTO DELLA CENTRALE TERMICA. PALZZINA	2.02.01.09.011	10.03	57	0,00				0,00			7791	0	35846	100
35848	0	INTERVENTI DI MANUTENZIONE STRAORDINARIA IN AREA PORTUALE (ILLUMINAZIONE RINNOVO IMPIANTI ECC.)FINANZIATO DA RISORSE REGIONALI SCHEDA 8	2.02.01.09.011	10.03	57	186.677,60				140.000,00		46.677,60	7817	0	35848	100
35849	0	REALIZZAZIONE PIAZZALI TERMINAL INTERMODALE FASE 2 PORTO DI CREMONA FINANZIATO DA RISORSE REGIONALI SCHEDA 7	2.02.01.09.011	10.03	57	999.823,32						999.823,32	7818	0	35849	100
35850	0	REALIZZAZIONE PROGETTO "PORTO DI CREMONA- REALIZZAZIONE DELLA NUOVA INFRASTRUTTURA FERROVIARIA NELL AMBITO DEL PORTO FLUVIALE"	2.02.01.09.011	10.03	57	1.000.000,00				1.000.000,00			7417	0		
35851	0	PORTO CANALE DI CREMONA-LAVORI DI MIGLIORAMENTO DEL PATRIMONIO IMMOBILIARE REGIONALE.EDIFICIO PALAZZINA UFFICI	2.02.01.09.011	10.03	57	24.617,49		24.617,49					3	0		
36190	0	TRASFERIMENTI DI CAPITALE CONS EGUENTI ALL ALIENAZIONE DEL CO MPLESSO IMMOBILIARE SITO NEL COMUNE DI TOSCOLANO MADERNO. IOS SOSPIRO	2.03.04.01.001	12.02	57	5.117.293,97					5.117.293,97		7153	0		
36191	0	TRASFERIMENTI DI CAPITALE CONS EGUENTI ALL ALIENAZIONE DEL CO MPLESSO IMMOBILIARE IN COMUNE DI TOSCOLANO MADERNO. REGIONE LOMBARDIA	2.03.01.02.001	12.07	57	3.657.706,03					3.657.706,03		7153	0		
36201	0	FONDO ACCANTONAMENTO IN CONTO CAPITALE NON ANCORA DEFINITO L UTILIZZO	2.05.01.99.999	20.03	31	125.000,00					125.000,00		7153	0		
36206	1	SPCR EX SS 415 PAULLESE RADDOP PIO CARREGIATA DA CREMA A SPIN O D ADDA 1 LOTTO CREMA DOVERA- FINANZIATO DA FONDO PLUR. VINC.	2.02.01.09.012	10.05	57	52.665,71						52.665,71	11	0	36206	2
36210	0	SPCR EX SS415 PAULLESE 3 LOTTO PONTE A SPINO D ADDA	2.02.01.09.012	10.05	57	968.351,10				968.351,10			7890	0		
36210	2	SPCR EX SS415 PAULLESE 3 LOTTO PONTE A SPINO D ADDA	2.02.01.09.012	10.05	57	52.185,50						52.185,50	11	0	36210	1
36218	0	SPCR EX SS415 PAULLESE 3 LOTTO PONTE A SPINO D ADDA (AVANZO D AMMINIOSTRAZIONE)	2.02.01.09.012	10.05	57	500.000,00		500.000,00					3	0		
36264	0	LAVORI INERENTI ROTATORIA LIDL A CASALMAGGIORE	2.02.01.09.012	10.05	57	52.915,86				37.306,59		15.609,27	7340	0	36264	100
36266	0	LAVORI INERENTI ROTATORIA DI AGNADELLO- CONTRIBUTO DEL COMUNE	2.02.01.09.012	10.05	57	7.280,00						7.280,00	7334	0	36266	100
36273	0	LAVORI INERENTI ROTATORIA DI AGNADELLO- CONTRIBUTO DA REGIONE LOMBARDIA	2.02.01.09.012	10.05	57	18.455,24				18.455,24			7809	0		
36278	0	SSPP 6-21-26:INTERVENTI PUNTUALI DI MIGLIORAMENTO DELLE CONDIZIONI DI SICUREZZA DELLA PIATTAFORMA VEICOLARE DELLA SEGNALETICA STRADALE E DEI DISPOSITIVI DI SICUREZZA PASSIVA DELLE SSPP IN EPIGRAFE E TRATTI STRADALI LIMITROFI	2.02.01.09.012	10.05	57	278.421,68						278.421,68	7355	0	36278	100
36284	0	SSPP 20-44-234-235:RISANAMENTO DELLA PIATTAFORMA VEICOLARE E MIGLIORAMENTO DELLE CONDIZIONI DI SICUREZZA DELLE STRADE PROVINCIALI IN EPIGRAFE E DI TRATTI LIMITROFI ANCHE TRAMITE INTERVENTI E INDAGINI PUNTUALI SULLA SEGNALETICA E SUI MANUFATTI STRADALI	2.02.01.09.012	10.05	57	1.078.613,85				1.078.613,85			7355	0		
36285	0	SSPP 27-28-498:MIGLIORAMENTO DELLE CONDIZIONI DI SICUREZZA DELLE STRADE PROVINCIALI IN EPIGRAFE E DI TRATTI LIMITROFI TRAMITE INTERVENTI PUNTUALI SULLA PIATTAFORMA VEICOLARE SULLA SEGNALETICA E SUI MANUFATTI STRADALI	2.02.01.09.012	10.05	57	1.000.000,00				1.000.000,00			7355	0		

Cap.	Art		P.Fin. Cod.Completo	Mis/ Prog. Codice	Re sp. Pro	STANZIATO 2022	NUOVI MUTUI	AVANZO AMMINISTRA ZIONE	MARGINE CORRENTE	CONTRIBUTI	ALIENAZIONI	FONDO VINC.	Cap.C oll.	Art .Co ll.	Cap.F ondo	Art. Fon do
36287	0	MESSA IN SICUREZZA DI TRATTI VARI DI STRADE PROVINCIALI TRAMITE INTERVENTI DI RISANAMENTO CONSERVATIVO DELLA PAVIMENTAZIONE STRADALE ED EVENTUALI INTERVENTI DI RIPRISTINO FUNZIONALE DELLA SEGNALETICA E DELLE BARRIERE DI SICUREZZA-FINANZIAMENTO MIT 2021	2.02.01.09.012	10.05	57	177.122,64						177.122,64	7369	0	36287	100
36288	0	MESSA IN SICUREZZA DI TRATTI VARI DI STRADE PROVINCIALI TRAMITE INTERVENTI DI RISANAMENTO CONSERVATIVO DELLA PAVIMENTAZIONE STRADALE ED EVENTUALI INTERVENTI DI RIPRISTINO FUNZIONALE DELLA SEGNALETICA E DELLE BARRIERE DI SICUREZZA-FINANZIAMENTO MIT 2022	2.02.01.09.012	10.05	57	1.860.431,33				1.860.431,33			7370	0		
36289	0	SP.47 "SORESINA-CROTTA D ADDA" REALIZZAZIONE DI INTERVENTI DI VERIFICA E MIGLIORAMENTO DELLE CONDIZIONI DI SICUREZZA DEL PONTE SUL FIUME ADDA-FINANZIAMENTO MIT	2.02.01.09.012	10.05	57	54.144,00				40.740,05		13.403,95	7371	0	36289	100
36292	0	SP.4 "RIVOLTANA" INTERVENTI DI ANALISI E MESSA IN SICUREZZA DEL PONTE SUL FIUME ADDA	2.02.01.09.012	10.05	57	13.196,57				13.196,57			7372	0	36292	100
36293	0	SP.11"S.ANTONIO-ISOLA DOVARESE" NUOVO PONTE SUL FIUME OGLIO IN LOCALITA ISOLA DOVARESE	2.02.01.09.012	10.05	57	2.946.076,29				2.946.076,29			7373	0	36293	100
36294	0	SP. EX S.S. 415 "PAULLESE" INTERVENTI DI VERIFICA E MIGLIORAMENTO DELLE CONDIZIONI DI SICUREZZA DEL VIADOTTO DI CREMA SUL FIUME SERIO	2.02.01.09.012	10.05	57	740.000,00				740.000,00			7375	0	36294	100
36302	0	LAVORI INERENTI ROTATORIA DI AGNADELLO-DA CONTRIBUTO DEL COMUNE_ORA AVANZO VINC.	2.02.01.09.012	10.05	57	60.435,03						60.435,03	11	0	36302	100
36306	0	ACQUISIZIONE RISORSE INFORMATI CHE PROGETTO SIL	2.02.01.05.999	15.01	35	7.050,00			7.050,00				0	0		
36318	0	SP EX SS415"PAULLESE" INTERVENTI DI RISANAMENTO CONSERVATIVO DEL PIANO VIABILE E MESSA A NORMA DELLA SEGNALETICA STRADALE- FINANZIATO DA RIASSEGNAZIONE ECONOMIE DGR 448/18	2.02.01.09.012	10.05	57	214.778,53				214.778,53			7812	0		
36322	0	RIQUALIFICAZIONE DELL INCROCIO TRA LA SP.91 E VIA DELLA LIBERAZIONE IN SPINO D ADDA. FINANZIATO CON AVANZO D AMMINISTRAZIONE	2.02.01.09.012	10.05	57	22.336,18						22.336,18	11	0	36322	100
36323	0	RIQUALIFICAZIONE DELL INCROCIO TRA LA SP.91 E VIA DELLA LIBERAZIONE IN SPINO D ADDA. FINANZIATO DA CONTRIBUTO COMUNE	2.02.01.09.012	10.05	57	54.754,31						54.754,31	7339	0	36323	100
36324	0	INTERVENTI DI MIGLIORAMENTO DELLE CONDIZIONI DI SICUREZZA DI TRATTI VARI DI STRADE PROVINCIALI MEDIANTE RISANAMENTO CONSERVATIVO DELLA PAVIMENTAZIONE STRADALE E RIPRISTINO FUNZIONALE DELLA SEGNALETICA STRADALE .FINANZIAMENTO DM 29/05/2020 ANNO 2021	2.02.01.09.012	10.05	57	58.848,18						58.848,18	7409	0	36324	100
36325	0	INTERVENTI DI MIGLIORAMENTO DELLE CONDIZIONI DI SICUREZZA DI TRATTI VARI DI STRADE PROVINCIALI MEDIANTE RISANAMENTO CONSERVATIVO DELLA PAVIMENTAZIONE STRADALE E RIPRISTINO FUNZIONALE DELLA SEGNALETICA STRADALE .FINANZIAMENTO DM 29/05/2020 ANNO 2022	2.02.01.09.012	10.05	57	202.956,15				202.956,15			7410	0		
36387	0	SPCR EX S.S. N. 343 "ASOLANA" REALIZZAZIONE DI UNA NUOVA INTERSEZIONE A ROTATORIA CON LE SS.CC. IN COMUNE DI CASALMAGGIORE	2.02.01.09.012	10.05	57	13.987,35				13.987,35			7971	0		
36395	0	SP.47 "SORESINA-CROTTA D ADDA" REALIZZAZIONE DI INTERVENTI DI VERIFICA E MIGLIORAMENTO DELLE CONDIZIONI DI SICUREZZA DEL PONTE SUL FIUME ADDA-FINANZIAMENTO MIT- AVANZO D AMM.	2.02.01.09.012	10.05	57	6.028,20						6.028,20	3	0	36395	100
36396	0	SP.4 "RIVOLTANA" INTERVENTI DI ANALISI E MESSA IN SICUREZZA DEL PONTE SUL FIUME ADDA (AVANZO D AMM.)	2.02.01.09.012	10.05	57	4.722,38						4.722,38	3	0	36396	100
36397	0	SP. EX S.S. 415 "PAULLESE" INTERVENTI DI VERIFICA E MIGLIORAMENTO DELLE CONDIZIONI DI SICUREZZA DEL VIADOTTO DI CREMA SUL FIUME SERIO (AVANZO D AMM.)	2.02.01.09.012	10.05	57	56.472,90						56.472,90	3	0	36397	100

Cap.	Art		P.Fin. Cod.Completo	Mis/ Prog. Codice	Re sp. Pro	STANZIATO 2022	NUOVI MUTUI	AVANZO AMMINISTRA ZIONE	MARGINE CORRENTE	CONTRIBUTI	ALIENAZIONI	FONDO VINC.	Cap.C oll.	Art .Co ll.	Cap.F ondo	Art. Fon do
36406	0	SP.EX SS234 CODOGNESE -INTERVENTI DI MANUTENZIONE STRAORDINARIA DEL PONTE SALVO D ACQUISTO IN COMUNE DI PIZZIGHETTONE- (RISORSE PROV.LI) DGR 3359/2020	2.02.01.09.012	10.05	57	250.000,00						250.000,00	6	0	36406	100
36407	0	SP.64 "BOTTAIANO-PIANENGO " INTERVENTI DI MIGLIORAMENTO SISMICO DEL PONTE SUL FIUME SERIO (RISORSE PROV.LI) DGR 3359/2020	2.02.01.09.012	10.05	57	475.000,00						475.000,00	6	0	36407	100
36408	0	SP.86 "DI BORDOLANO" INTERVENTI DI MANUTENZIONE STRAORDINARIA DEL PONTE "VITTORIO SORA" IN COMUNE DI BORDOLANO- (RISORSE PROV.LI) DGR 3359/2020	2.02.01.09.012	10.05	57	1.776,15						1.776,15	6	0	36408	100
36409	0	SP.EX SS234 CODOGNESE -INTERVENTI DI MANUTENZIONE STRAORDINARIA DEL PONTE SALVO D ACQUISTO IN COMUNE DI PIZZIGHETTONE- FINANZIAMENTO REGIONALE DGR 3359/2020	2.02.01.09.012	10.05	57	750.000,00				600.000,00		150.000,00	7849	0	36409	100
36410	0	SP.64 "BOTTAIANO-PIANENGO " INTERVENTI DI MIGLIORAMENTO SISMICO DEL PONTE SUL FIUME SERIO FINANZIAMENTO REGIONALE DGR 3359/2020	2.02.01.09.012	10.05	57	475.000,00				380.000,00		95.000,00	7850	0	36410	100
36411	0	SP.86 "DI BORDOLANO" INTERVENTI DI MANUTENZIONE STRAORDINARIA DEL PONTE "VITTORIO SORA" IN COMUNE DI BORDOLANO- FINANZIAMENTO REGIONALE DGR 3359/2020	2.02.01.09.012	10.05	57	4.321,34						4.321,34	7851	0	36411	100
36412	0	SP. EX S.S. 415 "PAULLESE" INTERVENTI DI VERIFICA E MIGLIORAMENTO DELLE CONDIZIONI DI SICUREZZA DEL VIADOTTO DI CREMA SUL FIUME SERIO- INTEGRAZIONE FINANZIAMENTO DAL MIT	2.02.01.09.012	10.05	57	457.444,18				400.000,00		57.444,18	7380	0	36412	100
36413	0	FINANZIAMENTO DAL MIT- SP.65 "CASTELVISCONTI-POZZAGLIO"PONTE DI CASTELVISCONTI SUL FIUME OGLIO. INTERVENTI ADEGUAMENTO STATICO E MIGLIORAMENTO SISMICO DELLA STRUTTURA	2.02.01.09.012	10.05	57	700.000,00				700.000,00			7381	0		
36414	0	FINANZIAMENTO DAL MIT- SP.83 DI PERSICO KM.19+700 RISANAMENTO CONSERVATIVO DEL PONTE SUL FIUME OGLIO IN COMUNE DI OSTIANO	2.02.01.09.012	10.05	57	50.000,00				50.000,00			7382	0		
36417	0	SP.31 "CALVATONE-TORNATA" COSTRUZIONE DI UN NUOVO PONTE SUL FIUME OGLIO TRA CALVATONE E ACQUANEGRA SUL CHIESE E DEMOLIZIONE DELL ATTUALE STRUTTURA- D.M.INFRASTRUTTURE 7 MAGGIO 2021- ANNUALITA 2021	2.02.01.09.012	10.05	57	1.100.000,00				1.100.000,00			7426	0		
36418	0	MINISTERO INFRASTRUTTURE E DELLA MOBILITA -- DM.7/05/2021- SP.83 DI PERSICO KM.24+880 RISANAMENTO CONSERVATIVO DEL PONTE SUL FIUME GAMBARA IN COMUNE VOLONGO E MESSA A NORMA DELLE BARRIERE DI SICUREZZA.	2.02.01.09.012	10.05	57	194.000,00				194.000,00			7427	0		
36419	0	TRASFERIMENTO MINISTERO INFRASTRUTTURE E DELLA MOBILITA SS.PP.13-20-415-472-591 INTERVENTI DI MANUTENZIONE STRAORDINARIA DI PONTI RICADENTI SULLE STRADE PROVINCIALI IN EPIGRAFE E TRATTI LIMITROFI- DM. 7 MAGGIO 2021-	2.02.01.09.012	10.05	57	50.000,00				50.000,00			7428	0		
36420	0	TRASFERIMENTO MINISTERO INFRASTRUTTURE E DELLA MOBILITA SS.PP.7-33-87-95-498 INTERVENTI DI MANUTENZIONE STRAORDINARIA DI PONTI RICADENTI SULLE STRADE PROVINCIALI IN EPIGRAFE E TRATTI LIMITROFI- DM. 7 MAGGIO 2021- ANNUALITA 2021	2.02.01.09.012	10.05	57	281.650,26				281.650,26			7429	0		
36422	0	TRASFERIMENTO MINIST. INFRASTRUTTURE E DELLA MOBILITA D.M. 7/05/2021- PER SP 4 RIVOLTANA PONTE DI RIVOLTA D ADDA SUL FIUME ADDA. INTERVENTI DI ADEGUAMENTO STATICO E MIGLIORAMENTO SISMICO DELLA STRUTTURA E MESSA A NORMA DELLE BARR. SICUR .	2.02.01.09.012	10.05	57	80.000,00				80.000,00			7431	0		

Cap.	Art		P.Fin. Cod.Completo	Mis/ Prog. Codice	Re sp. Pro	STANZIATO 2022	NUOVI MUTUI	AVANZO AMMINISTRA ZIONE	MARGINE CORRENTE	CONTRIBUTI	ALIENAZIONI	FONDO VINC.	Cap.C oll.	Art .Co ll.	Cap.F ondo	Art. Fon do
36425	0	TRASFERIMENTO MINISTERO INFRASTRUTTURE E DELLA MOBILITA' - DM.7/5/2021 - SP.12 SERGNANO -CAMISANO PONTE SUL FIUME SERIO FRA GLI ABITATI DI SERGNANO E CASALE .INTERVENTI DI ADEGUAMENTO STATICO E MIGLIORAMENTO SISMICO DELLA STRUTTURA	2.02.01.09.012	10.05	57	100.000,00				100.000,00			7434	0		
36431	0	COMPENSAZIONE PREZZI DEL 1/1-31/7/2022 PER LAVORI DI RIPRISTINO E NUOVA POSA DI BARRIERE DI SICUREZZA STRADALE E DI GIUNTI DI DILATAZIONE LUNGO LA RETE VIARIA DI COMPETENZA-ANNO 2021	2.02.01.09.012	10.05	57	3.946,01			3.946,01							
36435	0	SPCR EX SS 591"CREMASCA"RIQUALIFICA ROTATORIA DELL' INTERSEZIONE CON LA SP.54 "RIPALTA - CAPERGNANICA" IN COMUNE DI RIPALTA CREMASCA - PIANO MARSHALL REGIONE LOMBARDIA	2.02.01.09.012	10.05	57	600.000,00				540.000,00		60.000,00	7944	0	36435	100
36436	0	SPCR EX SS 498 "SONCINESE"RIQUALIFICA A ROTATORIA DELL' INTERSEZIONE CON LA SP.84 "DI PIZZIGHETTONE" IN COMUNE DI GENIVOLTA- PIANO MARSHALL REGIONE LOMBARDIA	2.02.01.09.012	10.05	57	600.000,00				540.000,00		60.000,00	7945	0	36436	100
36437	0	SP.27 POSTUMIA COMPLETAMENTO TRACCIATO CICLABILE PCIR 10 "VIA DELLE RISAIE" IN COMUNE DI MALAGNINO-PIANO MARSHALL REGIONE LOMBARDIA	2.02.01.09.012	10.05	57	150.000,00				135.000,00		15.000,00	7946	0	36437	100
36438	0	SP.35 PANDINO CASALETTO VAPRIO- COLLEGAMENTO CICLABILE TRA IL COMUNE DI PALAZZO PIGNANO E IL COMUNE DI TRESORE CREMASCO- PIANO MARSHALL REGIONE LOMBARDIA	2.02.01.09.012	10.05	57	300.000,00				270.000,00		30.000,00	7947	0	36438	100
36439	0	SP.85 BASSA DI CASALMAGGIORE COMPLETAMENTO DEL PERCORSO CICLABILE TRA IL COMUNE DI GUSSOLA E IL COMUNE DI MARTIGNANA PO- PIANO MARSHALL REGIONE LOMBARDIA	2.02.01.09.012	10.05	57	400.000,00				360.000,00		40.000,00	7948	0	36439	100
36440	0	SP. 89 DI CREMA COLLEGAMENTO CICLABILE TRA IL COMUNE DI CASALMORANO E COMUNE DI SORESINA-PIANO MARSHALL REGIONE LOMBARDIA	2.02.01.09.012	10.05	57	715.000,00				643.500,00		71.500,00	7949	0	36440	100
36441	0	COLLEGAMENTO CICLABILE TRA COMUNE DI OLMENETA E COMUNE DI POZZAGLIO LUNGO LA SP.95 TRA COMUNE DI OLMENETA E LA CICLABILE DEL NAVIGLIO CIVICO-PIANO MARSHALL REGIONE LOMBARDIA	2.02.01.09.012	10.05	57	60.000,00				60.000,00			7950	0		
36442	0	COLLEGAMENTO CICLABILE TRA COMUNE DI MADIGNANO E COMUNE DI CREMA LUNGO LA SS415 PAULLESE -DA COMUNE DI CREMA	2.02.01.09.012	10.05	57	200.000,00				200.000,00			7951	0		
36443	0	COLLEGAMENTO CICLABILE TRA COMUNE DI MADIGNANO E COMUNE DI CREMA LUNGO LA SS415 PAULLESE -PIANO MARSHALL REGIONE LOMBARDIA	2.02.01.09.012	10.05	57	40.000,00				40.000,00			7952	0		
36445	0	SP.19 COLLEGAMENTO TRA CREMA E CAPRALBA - TANGENZIALE DI CAMPAGNOLA CREMASCA . PIANO MARSHALL REGIONE LOMBARDIA	2.02.01.09.012	10.05	57	700.000,00				700.000,00			7990	0		
36446	0	COLLEGAMENTO TRA SP.84 E LA SP.47 COMPLETAMENTO TANGENZIALE DI SORESINA . PIANO MARSHALL REGIONE LOMBARDIA	2.02.01.09.012	10.05	57	400.000,00				400.000,00			7991	0		
36447	0	SS.PP.13-84-415 MESSA IN SICUREZZA DELLE STRADE IN EPIGRAFE E TRATTI LIMITROFI MEDIANTE ADEGUAMENTO DELLE CARATTERISTICHE DI PORTANZA DELLA PAVIMENTAZIONE STRADALE -PIANO MARSHALL REGIONE LOMBARDIA	2.02.01.09.012	10.05	57	1.100.000,00				1.100.000,00			7992	0		
36448	0	SS.PP. 50-83-85 INTERVENTI DI MIGLIORAMENTO DELLE CARATTERISTICHE DI CAPACITA' PORTANTE E REGOLARITA' DELLA PAVIMENTAZIONE -PIANO MARSHALL REGIONE LOMBARDIA	2.02.01.09.012	10.05	57	900.000,00				900.000,00			7997	0		
36449	0	SS.PP. 48-53-472 INTERVENTI DI RISANAMENTO CONSERVATIVO E ADEGUAMENTO DELLE CARATTERISTICHE DI PORTANZA DELLA PAVIMENTAZIONE LUNGO LE STRADE IN EPIGRAFE - PIANO MARSHALL REGIONE LOMBARDIA	2.02.01.09.012	10.05	57	1.100.000,00				1.100.000,00			7998	0		

Cap.	Art.		P.Fin. Cod.Completo	Mis/ Prog. Codice	Re sp. Pro	STANZIATO 2022	NUOVI MUTUI	AVANZO AMMINISTRA ZIONE	MARGINE CORRENTE	CONTRIBUTI	ALIENAZIONI	FONDO VINC.	Cap.C oll.	Art. .Co ll.	Cap.F ondo	Art. Fon do
36450	0	SS.PP. 21-86 INTERVENTI DI MANUTENZIONE STRAORDINARIA DEL PIANO VIABILE DELLE STRADE IN EPIGRAFE E TRATTI LIMITROFI -PIANO MARSHALL REGIONE LOMBARDIA	2.02.01.09.012	10.05	57	900.000,00				900.000,00			7999	0		
36451	0	SP. EXSS 234 "CODOGNESE" INTERVENTI DI MANUTENZIONE STRAORDINARIA DELLA PAVIMENTAZIONE E DELLE PERTINENZE STRADALI NEL TRATTO DI COLLEGAMENTO ALLA SP. EX SS.415 PAULLESE -PIANO MARSHALL REGIONE LOMBARDIA	2.02.01.09.012	10.05	57	862.403,21				500.000,00		362.403,21	8000	0	36451	100
36452	0	COSTRUZIONE ROTATORIA TRA SP33 E SP.27 IN COMUNE DI PIEVE SAN GIACOMO- PIANO MARSHALL REGIONE LOMBARDIA	2.02.01.09.012	10.05	57	125.000,00				125.000,00			8010	0		
36453	0	SP. EX SS 472 "BERGAMINA" TANGENZIALE DI DOVERA - PIANO MARSHALL REGIONE LOMBARDIA	2.02.01.09.012	10.05	57	1.229.940,35				1.229.940,35			8011	0		
36460	0	SP.85 BASSA DI CASALMAGGIORE COMPLETAMENTO DEL PERCORSO CICLABILE TRA IL COMUNE DI GUSSOLA E IL COMUNE DI MARTIGNANA PO-	2.02.01.09.012	10.05	57	19.520,00						19.520,00	7910	0	36460	100
36461	0	TRASFERIMENTO MINISTERO INFRASTRUTTURE E DELLA MOBILITA' - DM.7/5/2021 -SP.70 CA DE SORESINI-DRIZZONA -PONTE SUL CANALE DELMONA -TAGLIATA IN COMUNE DI VOLTIDO.INTERVENTI DI MESSA IN SICUREZZA DELLA STRUTTURA.	2.02.01.09.012	10.05	57	80.000,00				80.000,00			7435	0		
36465	0	INTERVENTI DI MIGLIORAMENTO DELLA SICUREZZA STRADALE FINALIZZATI AL CONTRASTO DEI FATTORI DI RISCHIO DELLA RETE VIARIA PROVINCIALE COMPENSAZIONI A INFRAVIE SRL PER LAVORAZIONI 1 SEMESTRE 2021	2.02.01.09.012	10.05	57	100.528,19				100.528,19			7363	0		
36466	0	SSPP 65-83-85 MIGLIORAMENTO DELLE CONDIZIONI DI SICUREZZA DELLE SS.PP. TRAMITE INTERVENTI E INDAGINI PUNTUALI SULLA PIATTAFORMA VEICOLARE COMPENSAZIONI A FAVINI COSTRUZIONI SRL PER LAVORAZIONI 1 SEMESTRE 2021	2.02.01.09.012	10.05	57	16.062,10				16.062,10			7363	0		
36467	0	SSPP 35-234-415-498 INTERVENTI DI RISANAMENTO E MIGLIORAMENTO DELLE CONDIZIONI DI SICUREZZA DELLA PIATTAFORMA VEICOLARE COMPENSAZIONI A FAVINI COSTRUZIONI SRL PER LAVORAZIONI 1 SEMESTRE 2021	2.02.01.09.012	10.05	57	16.168,30				16.168,30			7363	0		
36468	0	MESSA IN SICUREZZA DI TRATTI VARI DI STRADE PROVINCIALI TRAMITE INTERVENTI DI RISANAMENTO CONSERVATIVO DELLA PAVIMENTAZIONE STRADALE. COMPENSAZIONI A FAVINI COSTRUZIONI SRL PER LAVORAZIONI 1 SEMESTRE 2021	2.02.01.09.012	10.05	57	7.613,70				7.613,70			7363	0		
36469	0	INTERVENTI DI MIGLIORAMENTO DELLE CONDIZIONI DI SICUREZZA DI TRATTI VARI DI SS.PP.MEDIANTE RISANAMENTO CONSERVATIVO DELLA PAVIMENTAZIONE STRADALE. COMPENSAZIONI A FAVINI COSTRUZIONI SRL PER LAVORAZIONI 1 SEMESTRE 2021	2.02.01.09.012	10.05	57	1.897,64				1.897,64			7363	0		
36470	0	SS.PP. 2-90-472 RISANAMENTO DELLA PIATTAFORMA VEICOLARE E MIGLIORAMENTO DELLE CONDIZIONI DI SICUREZZA DELLE SSPP - COMPENSAZIONI A FAVINI COSTRUZIONI SRL PER LAVORAZIONI 1 SEMESTRE 2021	2.02.01.09.012	10.05	57	2.945,63				2.945,63			7363	0		
36471	0	SS.PP. 9-32-78-86 INTERVENTI DI MIGLIORAMENTO DELLE CONDIZIONI DI SICUREZZA DELLE SSPP- COMPENSAZIONI A FAVINI COSTRUZIONI SRL PER LAVORAZIONI 1 SEMESTRE 2021	2.02.01.09.012	10.05	57	4.367,16				4.367,16			7363	0		
36472	0	SS.PP. EX SS.234 CODOGNESE 415 PAULLESE 498 SONCINESE INTERVENTI DI MIGLIORAMENTO DELLE CONDIZIONI DI SICUREZZA - COMPENSAZIONI A FAVINI COSTRUZIONI SRL PER LAVORAZIONI 1 SEMESTRE 2021	2.02.01.09.012	10.05	57	8.062,97				8.062,97			7363	0		
36473	0	ATTREZZATURE TECNOLOGICHE E STRUMENTAZIONI PER PREVENIRE IL FENOMENO DI LITTERING SULLE AREE PROVINCIALI	2.02.01.05.999	10.05	57	200.000,00				200.000,00			8015	0		

Cap.	Art.		P.Fin. Cod.Completo	Mis/ Prog. Codice	Re sp. Pro	STANZIATO 2022	NUOVI MUTUI	AVANZO AMMINISTRA ZIONE	MARGINE CORRENTE	CONTRIBUTI	ALIENAZIONI	FONDO VINC.	Cap.C oll.	Art. .Co ll.	Cap.F ondo	Art. Fon do
36474	0	FINANZIAMENTO DAL MIT- SP.65 "CASTELVISCONTI-POZZAGLIO" PONTE DI CASTELVISCONTI SUL FIUME OGLIO. INTERVENTI ADEGUAMENTO STATICO E MIGLIORAMENTO SISMICO DELLA STRUTTURA (ORA AVANZO)	2.02.01.09.012	10.05	57	300.000,00		300.000,00					3	0		
36475	0	FINANZIAMENTO DAL MIT- SP.83 DI PERSICO KM.19+700 RISANAMENTO CONSERVATIVO DEL PONTE SUL FIUME OGLIO IN COMUNE DI OSTIANO (ORA AVANZO)	2.02.01.09.012	10.05	57	400.000,00		400.000,00					3	0		
36476	0	SP.31 "CALVATONE-TORNATA" COSTRUZIONE DI UN NUOVO PONTE SUL FIUME OGLIO TRA CALVATONE E ACQUANEGRA SUL CHIESE E DEMOLIZIONE DELL ATTUALE STRUTTURA- D.M.INFRASTRUTTURE 7 MAGGIO 2021- ANNUALITA 2021-(ORA AVANZO)	2.02.01.09.012	10.05	57	700.000,00		700.000,00					3	0		
36477	0	MINISTERO INFRASTRUTTURE E DELLA MOBILITA -- DM.7/05/2021- SP.83 DI PERSICO KM.24+880 RISANAMENTO CONSERVATIVO DEL PONTE SUL FIUME GAMBARA IN COMUNE VOLONGO E MESSA A NORMA DELLE BARRIERE DI SICUREZZA. (ORA AVANZO)	2.02.01.09.012	10.05	57	100.000,00		100.000,00					3	0		
36478	0	TRASFERIMENTO MINISTERO INFRASTRUTTURE E DELLA MOBILITA SS.PP.13-20-415-472-591 INTERVENTI DI MANUTENZIONE STRAORDINARIA DI PONTI RICADENTI SULLE STRADE PROVINCIALI IN EPIGRAFE E TRATTI LIMITROFI- DM. 7 MAGGIO 2021- (ORA AVANZO)	2.02.01.09.012	10.05	57	300.000,00		300.000,00					3	0		
36479	0	TRASFERIMENTO MINISTERO INFRASTRUTTURE E DELLA MOBILITA SS.PP.7-33-87-95-498 INTERVENTI DI MANUTENZIONE STRAORDINARIA DI PONTI RICADENTI SULLE STRADE PROVINCIALI IN EPIGRAFE E TRATTI LIMITROFI- DM. 7 MAGGIO 2021- ANNUALITA 2021 (ORA AVANZO)	2.02.01.09.012	10.05	57	3.617,13		3.617,13					3	0		
36480	0	TRASFERIMENTO MINIST. INFRASTRUTTURE E DELLA MOBILITA D.M. 7/05/2021- PER SP 4 RIVOLTANA PONTE DI RIVOLTA D ADDA SUL FIUME ADDA. INTERVENTI DI ADEGUAMENTO STATICO E MIGLIORAMENTO SISMICO DELLA STRUTTURA E MESSA A NORMA DELLE BARR. SICUR. (ORA AVANZO)	2.02.01.09.012	10.05	57	200.000,00		200.000,00					3	0		
36481	0	TRASFERIMENTO MINISTERO INFRASTRUTTURE E DELLA MOBILITA - DM.7/5/2021 - SP.12 SERGNANO -CAMISANO PONTE SUL FIUME SERIO FRA GLI ABITATI DI SERGNANO E CASALE .INTERVENTI DI ADEGUAMENTO STATICO E MIGLIORAMENTO SISMICO DELLA STRUTTURA (ORA AVANZO)	2.02.01.09.012	10.05	57	200.000,00		200.000,00					3	0		
36483	0	SP.62 "CAPERGNANICA CHIEVE "RIQUALIFICA A ROTATORIA DELL INTERSEZIONE CON LA SP.5" MONTODINE-CASALETTO CEREDANO" E ALLARGAMENTO DEL TRATTO TRA IL KM.0+541 E IL KM 1+800 NEI COMUNI DI CAPERGNANICA E CHIEVE PIANO MARSHALL	2.02.01.09.012	10.05	57	125.000,00				125.000,00			8012	0		
36484	0	SP 26 BRAZZUOLI PIEVE D OLMI CIRCONVALLAZIONE SUD DI CORTE DE FRATI ED ASPICE- DA COMUNE	2.02.01.09.012	10.05	57	262.748,04				150.000,00		112.748,04	8013	0	36484	100
36485	0	SP.26 BRAZZUOLI -PIEVE D OLMI CIRCONVALLAZIONE SUD DI CORTE DE FRATI ED ASPICE- PIANO MARSHALL REGIONE LOMBARDIA	2.02.01.09.012	10.05	57	650.000,00				650.000,00			8014	0		
36490	0	TRASFERIMENTO MINISTERO INFRASTRUTTURE E DELLA MOBILITA - DM.7/5/2021 -SP.70 CA DE SORESINI-DRIZZONA -PONTE SUL CANALE DELMONA -TAGLIATA IN COMUNE DI VOLTIDO.INTERVENTI DI MESSA IN SICUREZZA DELLA STRUTTURA. (ORA AVANZO)	2.02.01.09.012	10.05	57	100.000,00		100.000,00					3	0		
36491	0	ACQUISIZIONE A TITOLO GRATUITO DI TERRENI IN CAMPO AMBIENTALE	2.02.02.01.999	09.05	58	13.500,00					13.500,00		7124	0		

Cap.	Art		P.Fin. Cod.Completo	Mis/ Prog. Codice	Re sp. Pro	STANZIATO 2022	NUOVI MUTUI	AVANZO AMMINISTRA ZIONE	MARGINE CORRENTE	CONTRIBUTI	ALIENAZIONI	FONDO VINC.	Cap.C oll.	Art .Co ll.	Cap.F ondo	Art. Fon do
36492	0	IIS TORRIANI DI CREMONA SEDE STACCATA APC LAVORI DI ADEGUAMENTO ALLE NORME PREVENZIONE INCENDI E MESSA IN SICUREZZA RIFACIMENTO COPERTURA - RESTITUZIONE A REGIONE LOMBARDIA VERSAMENTO IN ECCESSO	2.05.04.02.001	04.02	57	1.958,08				1.958,08			7842	0		
36493	0	SS.PP. 2-90-472 RISANAMENTO DELLA PIATTAFORMA VEICOLARE E MIGLIORAMENTO DELLE CONDIZIONI DI SICUREZZA DELLE STRADE PROVINCIALI IN EPIGRAFE E DI TRATTI LIMITROFI ANCHE TRAMITE INTERVENTI SULLA SEGNALETICA STRADALE - RIMBORSO A REGIONE LOMBARDIA	2.05.04.02.001	10.05	57	5.092,21				5.092,21			7846	0		
36494	0	SS.PP. 9-32-78-86 INTERVENTI DI MIGLIORAMENTO DELLE CONDIZIONI DI SICUREZZA DELLE STRADE PROVINCIALI IN EPIGRAFE E DI TRATTI LIMITROFI MEDIANTE RISANAMENTO CONSERVATIVO- RIMBORSO A REGIONE LOMBARDIA	2.05.04.02.001	10.05	57	4.645,93				4.645,93			7847	0		
36495	0	LAVORI DI MIGLIORAMENTO SISMICO E COMPLETAMENTO LAVORI DI ADEGUAMENTO ALLE NORME DI PREVENZIONE INCENDI PRESSO PALAZZO ARALDI ERIZZO DI CREMONA. COMPENSAZIONI A FELCO COSTRUZIONI SRL X LAVORAZ. 2 SEM.2021	2.02.01.10.003	04.02	57	23.000,00				23.000,00			7440	0		
36496	0	IIS TORRIANI SEDE STACCATA APC DI CREMONA.INTERVENTI DI CONSOLIDAMENTO STRUTTURALE DELLA COPERTURA LIGNEA- COMPENSAZIONI A IDROTERMICA MERIDIONALE PER LAVORAZIONI 2 SEM.2021	2.02.01.10.003	04.02	57	8.000,00				8.000,00			7440	0		
36497	0	ACQUISTO AUTOMEZZI FINANZIATO DA BANDO REGIONALE "RINNOVA VEICOLI ENTI PUBBLICI"	2.02.01.01.001	10.05	57	16.000,00				16.000,00			7825	0		
36498	0	SP.62 CAPERGNANICA-CHIEVE RIQUALIFICA A ROTATORIA DELL'INTERSEZIONE CON LA SP.5 MONTODINE-CASALETTO CEREDANO E ALLARGAMENTO DEL TRATTO COMPRESO TRA IL KM 0+541 E IL KM.1+800 NEI COMUNI DI CAPERGNANICA E CHIEVE -ANNUALITA 2022	2.02.01.09.012	10.05	57	575.299,97				575.299,97			7441	0		
36501	0	LAVORI DI RIPRISTINO E NUOVA POSA BARRIERE DI SICUREZZA E GIUNTI DI DILATAZIONE LUNGO LA RETE VIARIA DI COMPETENZA- COMPENSAZIONI A FAVINI COSTRUZIONI SRL PER LAVORAZIONI 2 SEMESTRE 2021	2.02.01.09.012	10.05	57	0,00				0,00			7444	0		
36503	0	LAVORI DI RIPRISTINO E NUOVA POSA BARRIERE DI SICUREZZA E GIUNTI DI DILATAZIONE LUNGO LA RETE VIARIA DI COMPETENZA- COMPENSAZIONI A FAVINI COSTRUZIONI SRL PER LAVORAZIONI DALL'1/1 AL 31/07/2022	2.02.01.09.012	10.05	57	17.936,41				17.936,41			7445	0		
36534	0	SP.27 POSTUMIA COMPLETAMENTO TRACCIATO CICLABILE PCIR 10 "VIA DELLE RISAIE" IN COMUNE DI MALAGNINO- FINANZIATO CON AVANZO D AMMINISTRAZIONE	2.02.01.09.012	10.05	57	25.000,00		25.000,00					3	0		
36535	0	SP.85 BASSA DI CASALMAGGIORE COMPLETAMENTO DEL PERCORSO CICLABILE TRA IL COMUNE DI GUSSOLA E IL COMUNE DI MARTIGNANA PO- FINANZIATO CON AVANZO D AMMINISTRAZIONE	2.02.01.09.012	10.05	57	65.000,00		65.000,00					3	0		
36536	0	SP. 89 DI CREMA COLLEGAMENTO CICLABILE TRA IL COMUNE DI CASALMORANO E COMUNE DI SORESINA- FINANZIATO CON AVANZO D AMMINISTRAZIONE	2.02.01.09.012	10.05	57	110.000,00		110.000,00					3	0		
36537	0	SP.35 PANDINO CASALETTO VAPRIO- COLLEGAMENTO CICLABILE TRA IL COMUNE DI PALAZZO PIGNANO E IL COMUNE DI TRESORE CREMASCO- AVANZO D AMMINISTRAZIONE	2.02.01.09.012	10.05	57	55.000,00		55.000,00					3	0		
36538	0	SPCR EX SS 498 "SONCINESE"RIQUALIFICA A ROTATORIA DELL'INTERSEZIONE CON LA SP.84 "DI PIZZIGHETTONE" IN COMUNE DI GENIVOLTA-AVANZO D AMMINISTRAZIONE	2.02.01.09.012	10.05	57	105.000,00		105.000,00					3	0		

Cap.	Art.		P.Fin. Cod.Completo	Mis/ Prog. Codice	Re sp. Pro	STANZIATO 2022	NUOVI MUTUI	AVANZO AMMINISTRA ZIONE	MARGINE CORRENTE	CONTRIBUTI	ALIENAZIONI	FONDO VINC.	Cap.C oll.	Art. .Co ll.	Cap.F ondo	Art. Fon do
36539	0	SPCR EX SS 591"CREMASCA"RIQUALIFICA ROTATORIA DELL'INTERSEZIONE CON LA SP.54 "RIPALTA - CAPERGNANICA" IN COMUNE DI RIPALTA CREMASCA - AVANZO D AMMINISTRAZIONE	2.02.01.09.012	10.05	57	110.000,00		110.000,00					3	0		
36540	0	COLLEGAMENTO CICLABILE TRA COMUNE DI MADIGNANO E COMUNE DI CREMA LUNGO LA SS415 PAULLESE -AVANZO D AMMINISTRAZIONE	2.02.01.09.012	10.05	57	80.000,00		80.000,00					3	0		
36541	0	COLLEGAMENTO CICLABILE TRA COMUNE DI OLMENETA E COMUNE DI POZZAGLIO LUNGO LA SP.95 TRA COMUNE DI OLMENETA E LA CICLABILE DEL NAVIGLIO CIVICO-AVANZO D AMMINISTRAZIONE	2.02.01.09.012	10.05	57	75.000,00		75.000,00					3	0		
36542	0	COLLEGAMENTO CICLABILE TRA IL COMUNE DI GRONTARDO E COMUNE DI SCANDOLARA RIPA D OGLIO LUNGO SSPP 67-83 AVANZO D AMMINISTRAZIONE	2.02.01.09.012	10.05	57	75.000,00		75.000,00					3	0		
36556	0	TRASFERIMENTO AL COMUNE DI TORNATA PER LA REALIZZAZIONE PISTA CICLABILE LUNGO LA SP.77 E PER RIQUALIFICAZIONE DELLA STESSA (RISORSE PROVINCIALI)	2.03.01.02.003	10.05	57	15.000,00			15.000,00							
36808	0	ACQUISTO MEZZI PER SERVIZIO MANUTENZIONE STRADE-FINANZIATO DA AVANZO D AMMINISTRAZIONE SANZIONI STRADALI	2.02.01.01.001	10.05	57	57.000,00						57.000,00	3	0	36808	100
36848	0	REALIZZAZIONE INTERVENTI RELATIVI AL PROGETTO "CONSOLIDAMENTO DELLA RER NELLA VALLE DEL SERIO MORTO- BANDO INFRASTRUTTURE VERDI"	2.02.02.02.003	09.05	58	51.211,41						51.211,41	7759	0	36848	100
36861	0	ACQUISIZIONE RISORSE INFORMATICHE PER UFFICI MERCATO DEL LAVORO	2.02.01.07.999	15.01	35	358.718,96				358.718,96			7771	0		
36862	0	ACQUISTO DI SERVER -MERCATO DEL LAVORO	2.02.01.07.001	15.01	35	160.000,00				160.000,00			7771	0		
36863	0	ACQUISTO PERIFERICHE -MERCATO DEL LAVORO	2.02.01.07.003	15.01	35	180.000,00				180.000,00			7771	0		
36864	0	ACQUISTO DI MOBILI E ARREDI E MANUTENZIONE STRAORDINARIA UFFICI MERCATO DEL LAVORO	2.02.01.03.001	15.01	35	205.914,56				200.000,00		5.914,56	7771	0	36864	100
36865	0	ACQUISTO DI SEGNALETICA PER UFFICIO-MERCATO DEL LAVORO	2.02.01.05.999	15.01	35	100.000,00				100.000,00			7771	0		
36866	0	INCARICHI PROFESSIONALI PER LA REALIZZAZIONE DI INVESTIMENTI	2.02.03.05.001	15.01	35	80.000,00				80.000,00			7771	0		
36867	0	TRASFERIMENTO AI COMUNI PER L ADEGUAMENTO DELLE SEDI DEI CENTRI PER L IMPIEGO	2.03.01.02.003	15.01	35	1.913.382,74				1.913.382,74			7771	0		
36870	0	PROGETTO MANTENIMENTO E RESTAURO DI SITI RIPRODUTTIVI DI ARDEIDI (AIRONI) COLONIALI	2.02.02.02.003	09.05	58	1.355,81				1.355,81			7772	0		
36872	0	ACQUISIZIONE RISORSE INFORMATICHE PER UFFICI MERCATO DEL LAVORO	2.02.01.07.999	15.01	35	300.000,00				300.000,00			7770	0		
36873	0	ACQUISTO DI SERVER- MERCATO DEL LAVORO-	2.02.01.07.001	15.01	35	100.000,00				100.000,00			7770	0		
36874	0	ACQUISTO DI PERIFERICHE- MERCATO DEL LAVORO-	2.02.01.07.003	15.01	35	100.000,00				100.000,00			7770	0		
36875	0	ACQUISTI DI MOBILI E ARREDI E MANUTENZIONE STRASORDINARIA UFFICI MERCATO DEL LAVORO	2.02.01.03.001	15.01	35	500.000,00				500.000,00			7770	0		
36876	0	ACQUISTO DI SEGNALETICA PER UFFICIO- MERCATO DEL LAVORO	2.02.01.05.999	15.01	35	40.000,00				40.000,00			7770	0		
36877	0	INCARICHI PROFESSIONALI PER LA REALIZZAZIONE DI INVESTIMENTI- MERCATO DEL LAVORO	2.02.03.05.001	15.01	35	60.000,00				60.000,00			7770	0		
36878	0	TRASFERIMENTO AI COMUNI PER L ADEGUAMENTO DELLE SEDI DEI CENTRI PER L IMPIEGO	2.03.01.02.003	15.01	35	1.320.960,57				1.320.960,57			7770	0		
36881	0	INTERVENTI DI SISTEMAZIONE DEGLI HABITAT TERRESTRI UTILIZZATI DA RANA LATASTEI ED UTILI AD ALTRE CATEGORIE FLORO - FAUNISTICHE ENTRO L API 39 (GRUPPO 02) CASTELLEONE	2.02.02.02.006	09.05	58	55.462,48				28.316,84		27.145,64	7783	0	36881	100
36882	0	TUTELA DEI PIPISTRELLI IN UN CORRIDOIO DELLA RETE ECOLOGICA REGIONALE IMPORTANTE PER LA CONSERVAZIONE DI QUESTA CATEGORIA FAUNISTICA:LA VALLE DEL SERIO MORTO	2.02.02.02.006	09.05	58	23.237,49				21.644,66		1.592,83	7783	0	36882	100

Cap.	Art.		P.Fin. Cod.Completo	Mis/ Prog. Codice	Re sp. Pro	STANZIATO 2022	NUOVI MUTUI	AVANZO AMMINISTRA ZIONE	MARGINE CORRENTE	CONTRIBUTI	ALIENAZIONI	FONDO VINC.	Cap.C oll.	Art. .Co ll.	Cap.F ondo	Art. Fon do
36883	0	INTERVENTI VOLTI A FAVORIRE LA RIPRODUZIONE DEGLI ANFIBI IN UNA LOCALITA DELLA MEDIA PIANURA LOMBARDA LA VALLE DEL SERIO MORTO DI CASTELLEONE	2.02.02.02.006	09.05	58	19.410,75				17.410,75		2.000,00	7783	0	36883	100
36884	0	MIGLIORAMENTO DELLE CONDIZIONI STRUTTURALI E COMPOSITIVE DEGLI HABITAT DI QUERCETO NELLA ZONA SPECIALE DI CONSERVAZIONE (ZSC) IT20A0002 "NAVIGLIO DI MELOTTA"E NELLA OMONIMA RISERVA NATURALE	2.02.02.02.006	09.05	58	90.924,62				49.354,06		41.570,56	7783	0	36884	100
36885	0	INTERVENTI DI MIGLIORAMENTO AMBIENTALE A VANTAGGIO DEGLI UCCELLI LEGATI ALLE AREE UMIDE PLANIZIALI NEL SITO NATURA 2000 ZSC IT20A0018 CAVE DANESI	2.02.02.02.005	09.05	58	47.750,14				24.497,57		23.252,57	7784	0	36885	100
36886	0	INTERVENTI A VANTAGGIO DEGLI UCCELLI LEGATI AI GRETI FLUVIALI IN BACINI DI CAVA DISMESSI ED IDONEI AD ACCOGLIERE COLONIE RIPRODUTTIVE (SITO NATURA 2000 IT20A0018 CAVE DANESI)	2.02.02.02.005	09.05	58	48.252,98				24.498,99		23.753,99	7784	0	36886	100
36892	0	ACQUISTO SOFTWARE PER UFFICI MERCATO DEL LAVORO	2.02.03.02.002	15.01	35	20.000,00				20.000,00			7771	0		
36893	0	INTERVENTI VOLTI A FAVORIRE LA RIPRODUZIONE DEGLI ANFIBI IN LOCALITA LA VALLE DEL SERIO MORTO DI CASTELLEONE	2.02.02.02.006	09.05	58	15.410,75		15.410,75					3	0		
36894	0	TUTELA DEI PIPISTRELLI IN UN CORRIDOIO DELLA RETE ECOLOGICA REGIONALE IMPORTANTE PER LA CONSERVAZIONE DI QUESTA CATEGORIA FAUNISTICA:LA VALLE DEL SERIO MORTO	2.02.02.02.006	09.05	58	20.051,83		20.051,83					3	0		
36895	0	MANUTENZIONE STRAORDINARIA DI AREE DI INTERESSE NATUREALISTICO E FORESTALE	2.02.02.02.006	09.05	58	7.082,64		7.082,64					3	0		
36896	0	RESTITUZIONE FINANZIAMENTO A REGIONE LOMBARDIA PER PROGETTI DI MANUTENZIONE STRAORDINARIA RISERVE NATURALI	2.05.04.02.001	09.05	58	17.432,68		17.432,68					3	0		
36897	0	INTERVENTI PER LA REALIZZAZIONE PROGETTO "A TRAIL TO LIFE" DAL PO CREMONESE AL SONCINASCO CONSOLIDAMENTO DELLA CONNETTIVITA DELLA RETE ECOLOGICA IN UNA PORZIONE DELLA PIANURA CENTRALE LOMBARDA INTERESSATA DALLA PRESENZA DI SITI NATURA 2000	2.02.02.02.006	09.05	58	173.183,80				173.183,80			7856	0		
36898	0	INTERVENTI FINANZIATI DA PRIVATI REALIZ. PROGETTO "A TRAIL TO LIFE" DAL PO CREMONESE AL SONCINASCO CONSOLIDAMENTO DELLA CONNETTIVITA DELLA RETE ECOLOGICA IN UNA PORZIONE DELLA PIANURA CENTRALE LOMBARDA INTERESSATA DALLA PRESENZA DI SITI NATURA 2000	2.02.02.02.006	09.05	58	47.489,48				47.489,48			7857	0		
36899	0	SPESE PER ACQUISTO E INSTALLAZIONE DI DOTAZIONI IMPIANTISTICHE E TECNICHE PER CENTRI DI SOSTA PIANO DI CONTROLLO CINGHIALE	2.02.01.04.001	09.05	58	100.000,00				100.000,00			7855	0		
37531	0	ACQUISIZIONE BENI ED ATTREZZATURE PER L ATTIVITA DELLA COLO NNA MOBILE PROVINCIALE	2.02.01.99.999	11.01	57	350.076,05				350.076,05			7782	0		
37543	0	ACQUISIZIONE SOFTWARE PER PROTEZIONE CIVILE	2.02.03.02.002	11.01	57	10.418,42				1.000,00		9.418,42	7840	0	37543	100
37544	0	ACQUISTO STRUMENTAZIONE INFORMATICA	2.02.01.07.002	11.01	57	2.000,00				2.000,00			7840	0		
37545	0	ACQUISIZIONE BENI ED ATTREZZATURE PER L ATTIVITA DI PROTEZIONE CIVILE	2.02.01.99.999	11.01	57	48.655,40				38.383,00		10.272,40	7840	0	37545	100
37547	0	ACQUISTO PERIFERICHE PER L ATTIVITA DI PROTEZIONE CIVILE	2.02.01.07.003	11.01	57	5.000,00				5.000,00			7840	0		
37554	0	INFRASTRUTTURE DI PROTEZIONE CIVLE DENOMINATI CENTRI POLIFUNZIONALI PER L EMERGENZA	2.02.01.09.019	11.01	57	0,00				0,00			7824	0		
37555	0	INFRASTRUTTURE DI PROTEZIONE CIVLE DENOMINATI CENTRI POLIFUNZIONALI PER L EMERGENZA-AREA CREMASCA -	2.02.01.09.019	11.01	57	500.000,00				500.000,00			7824	0		
37556	0	INFRASTRUTTURE DI PROTEZIONE CIVLE DENOMINATI CENTRI POLIFUNZIONALI PER L EMERGENZA-AREA CREMONESE	2.02.01.09.019	11.01	57	400.000,00				400.000,00			7824	0		

Cap.	Art		P.Fin. Cod.Completo	Mis/ Prog. Codice	Re sp. Pro	STANZIATO 2022	NUOVI MUTUI	AVANZO AMMINISTRA ZIONE	MARGINE CORRENTE	CONTRIBUTI	ALIENAZIONI	FONDO VINC.	Cap.C oll.	Art .Co ll.	Cap.F ondo	Art. Fon do
37557	0	INFRASTRUTTURE DI PROTEZIONE CIVILE DENOMINATI CENTRI POLIFUNZIONALI PER L EMERGENZA-MARTIGNANA	2.02.01.09.019	11.01	57	300.000,00				300.000,00			7824	0		
37558	0	INFRASTRUTTURE DI PROTEZIONE CIVILE DENOMINATI CENTRI POLIFUNZIONALI PER L EMERGENZA-TRASFERIMENTO RISORSE A COMUNE DI PIADENA-DRIZZONA	2.03.01.02.003	11.01	57	400.000,00				400.000,00			7824	0		
37559	0	INFRASTRUTTURE DI PROTEZIONE CIVILE DENOMINATI CENTRI POLIFUNZIONALI PER L EMERGENZA-AREA CREMONESE- FINANZIAMENTO CON AVANZO D AMMINISTRAZIONE	2.02.01.09.019	11.01	57	100.000,00		100.000,00					3	0		
37560	0	INFRASTRUTTURE DI PROTEZIONE CIVILE DENOMINATI CENTRI POLIFUNZIONALI PER L EMERGENZA-MARTIGNANA FINANZIATO CON AVANZO D AMMINISTRAZIONE	2.02.01.09.019	11.01	57	100.000,00		100.000,00					3	0		
37561	0	INFRASTRUTTURE DI PROTEZIONE CIVILE DENOMINATI CENTRI POLIFUNZIONALI PER L EMERGENZA-TRASFERIMENTO RISORSE A COMUNE DI PIADENA-DRIZZONA FINANZIATO CON AVANZO D AMMINISTRAZIONE	2.03.01.02.003	11.01	57	100.000,00		100.000,00					3	0		
37562	0	INFRASTRUTTURE DI PROTEZIONE CIVILE DENOMINATI CENTRI POLIFUNZIONALI PER L EMERGENZA-AREA CREMASCA - FINANZIATO CON AVANZO D AMMINISTRAZIONE	2.02.01.09.019	11.01	57	100.000,00		100.000,00					3	0		
37580	0	ACQUISIZIONE BENI ED ATTREZZATURE PER L ATTIVITA DELLA COLO NNA MOBILE PROVINCIALE	2.02.01.99.999	11.01	57	23.374,92		23.374,92					3	0		
37583	0	MANUTENZIONE STRAORDINARIA MEZZI DI PROTEZIONE CIVILE	2.02.01.01.999	11.01	57	1.000,00		1.000,00					3	0		
38195	0	ACQUISTO DI ATTREZZATURE PER LA POLIZIA LOCALE	2.02.01.05.999	03.01	VI	14.000,00				14.000,00			7955	0		
38197	0	ACQUISTO MEZZI DI TRASPORTO A SERVIZIO DELLA POLIZIA LOCALE	2.02.01.01.001	03.01	VI	28.526,16						28.526,16	3	0	38197	100
38203	0	INSTALLAZIONE NUOVA POSTAZIONE FISSA - INTERVENTO STRAORDINARIO DI RIMOZIONE E INSTALLAZIONE	2.02.01.09.012	03.01	VI	13.200,00			13.200,00				0	0		
38204	0	INSTALLAZIONE NUOVA POSTAZIONE FISSA - INTERVENTO STRAORDINARIO DI RIMOZIONE E INSTALLAZIONE- DA SANZIONI STRADALI (STORNO DAL CAP.13441)	2.02.01.09.012	03.01	VI	5.000,00			5.000,00							
38225	0	INTERVENTI DI MANUTENZIONE STRAORDINARIA RECUPERO E RIQUALIFICAZIONE DEL PATRIMONIO ESISTENTE NELLA RISERVA NATURALE BOSCO RONCHETTI	2.02.02.02.006	09.05	58	11.678,89				10.100,99		1.577,90	7819	0	38225	100
38226	0	INTERVENTI DI MANUTENZIONE STRAORDINARIA RECUPERO E RIQUALIFICAZIONE DEL PATRIMONIO ESISTENTE NELLA RISERVA NATURALE NAVIGLIO DI MELOTTA	2.02.02.02.006	09.05	58	52.896,68				28.439,03		24.457,65	7819	0	38226	100
38227	0	INTERVENTI DI MANUTENZIONE STRAORDINARIA RECUPERO E RIQUALIFICAZIONE DEL PATRIMONIO ESISTENTE NELLA RISERVA NATURALE LANCA DI GEROLE	2.02.02.02.006	09.05	58	49.528,76				24.764,38		24.764,38	7819	0	38227	100
38228	0	ACQUISTO MEZZI DI TRASPORTO SU STRADA PER POLIZIA PROVINCIALE- (DA R.L.)	2.02.01.01.001	03.01	VI	22.000,00				22.000,00			7956	0		
38229	0	ACQUISTO MEZZI DI TRASPORTO SU STRADA PER POLIZIA PROVINCIALE- (RISORSE PROVINCIALI)	2.02.01.01.001	03.01	VI	15.000,00			15.000,00				0	0		
38230	0	ACQUISTO STRUMENTAZIONI E ATTREZZATURE PER POLIZIA PROVINCIALE (DA R.L.)	2.02.01.05.999	03.01	VI	8.000,00				8.000,00			7956	0		
38231	0	ACQUISTO STRUMENTAZIONI E ATTREZZATURE PER POLIZIA PROVINCIALE (RISORSE PROVINCIALI)	2.02.01.05.999	03.01	VI	5.000,00			5.000,00				0	0		
38232	0	INTERVENTI DI MANUTENZIONE STRAORDINARIA RECUPERO E RIQUALIFICAZIONE DEL PATRIMONIO ESISTENTE NELLA RISERVA NATURALE NAVIGLIO DI MELOTTA (RISORSE PROVINCIALI)	2.02.02.02.006	09.05	58	74,63			74,63							

Cap.	Art.		P.Fin. Cod.Completo	Mis/ Prog. Codice	Re sp. Pro	STANZIATO 2022	NUOVI MUTUI	AVANZO AMMINISTRA ZIONE	MARGINE CORRENTE	CONTRIBUTI	ALIENAZIONI	FONDO VINC.	Cap.C oll.	Art. .Co ll.	Cap.F ondo	Art. Fon do
38540	0	SPESE PER INTERVENTI PAESAGGISTICI DI RIPRISTINO	2.02.01.09.014	09.05	58	8.000,00			8.000,00				4341	0		
38541	0	INDAGINI AMBIENTALI RELATIVE A CONTAMINAZIONE DELLE ACQUE SOTTERRANEE IN UN COMUNE	2.02.01.09.014	09.08	58	97.798,56				97.798,56			7853	0		
						60.464.504,56	0,00	4.021.601,61	390.770,64	41.537.400,93	9.018.600,00	5.496.131,38				

DUP 2022-2024

SEZIONE ALLEGATI

Allegato 3 – Programma triennale 2022/2024 dei Lavori Pubblici e Elenco Annuale 2022

**ALLEGATO I - SCHEDA A : PROGRAMMA TRIENNALE DELLE OPERE PUBBLICHE 2022/2024
DELL'AMMINISTRAZIONE PROVINCIA DI CREMONA**

QUADRO DELLE RISORSE NECESSARIE ALLA REALIZZAZIONE DEL PROGRAMMA

TIPOLOGIA RISORSE	Arco temporale di validità del programma			Importo Totale (2)
	Disponibilità finanziaria (1)			
	Primo anno	Secondo anno	Terzo anno	
RISORSE DERIVANTI DA ENTRATE AVENTI DESTINAZIONE VINCOLATA PER LEGGE	33.326.897,01	66.911.510,96	36.967.309,25	137.205.717,22
RISORSE DERIVANTI DA ENTRATE ACQUISITE MEDIANTE CONTRAZIONE DI MUTUO	0,00	0,00	0,00	0,00
RISORSE ACQUISITE MEDIANTE APPORTI DI CAPITALI PRIVATI	68.489,45	0,00	0,00	68.489,45
STANZIAMENTI DI BILANCIO	1.114.617,49	560.000,00	570.000,00	2.244.617,49
FINANZIAMENTI ACQUISIBILI AI SENSI DELL'ARTICOLO 3 DEL DECRETO-LEGGE 31 OTTOBRE 1990, N.310, CONVERTITO CON MODIFICAZIONI DALLA LEGGE 22 DICEMBRE 1990, N.403	0,00	0,00	0,00	0,00
RISORSE DERIVANTI DA TRASFERIMENTO DI IMMOBILI	0,00	0,00	0,00	0,00
ALTRA TIPOLOGIA	0,00	0,00	0,00	0,00
Totale	34.510.003,95	67.471.510,96	37.537.309,25	139.518.824,16

Note:

(1) La disponibilità finanziaria di ciascuna annualità è calcolata come somma delle informazioni elementari relative ai costi annuali di ciascun intervento di cui alla scheda D.

(2) L'importo totale delle risorse necessarie alla realizzazione del programma triennale è calcolato come somma delle tre annualità

ALLEGATO I - SCHEDA B : PROGRAMMA TRIENNALE DELLE OPERE PUBBLICHE 2022/2024 DELL'AMMINISTRAZIONE PROVINCIA DI CREMONA

ELENCO DELLE OPERE INCOMPIUTE

CUP (1)	Descrizione Opera	Determinazioni dell'amministrazione (Tabella B.1)	Ambito di interesse dell'opera (Tabella B.2)	Anno ultimo quadro economico approvato	Importo complessivo dell'intervento (2)	Importo complessivo lavori (2)	Oneri necessari per l'ultimazione dei lavori	Importo ultimo SAL	Percentuale avanzamento lavori (3)	Causa per la quale l'opera è incompiuta (Tabella B.3)	L'opera è attualmente fruibile parzialmente dalla collettività?	Stato di realizzazione o ex comma 2 art.1 DM 42/2013 (Tabella B.4)	Possibile utilizzo ridimensionato dell'Opera	Destinazione d'uso (Tabella B.5)	Cessione a titolo di corrispettivo per la realizzazione di altra opera pubblica ai sensi dell'articolo 191 del Codice (4)	Vendita ovvero demolizione (4)	Oneri per la rinaturalizzazione, riqualificazione ed eventuale bonifica del sito in caso di demolizione	Parto di infrastruttura di rete
---------	-------------------	---	--	--	---	--------------------------------	--	--------------------	------------------------------------	---	---	--	--	----------------------------------	---	--------------------------------	---	---------------------------------

Note:

- (1) Indica il CUP del progetto di investimento nel quale l'opera incompiuta rientra: è obbligatorio per tutti i progetti avviati dal 1 gennaio 2003.
 (2) Importo riferito all'ultimo quadro economico approvato.
 (3) Percentuale di avanzamento dei lavori rispetto all'ultimo progetto approvato.
 (4) In caso di cessione a titolo di corrispettivo o di vendita l'immobile deve essere riportato nell'elenco di cui alla scheda C ; in caso di demolizione l'intervento deve essere riportato fra gli interventi del programma di cui alla scheda D.

Tabella B.1

- a) è stata dichiarata l'insussistenza dell'interesse pubblico al completamento ed alla fruibilità dell'opera
 b) si intende riprendere l'esecuzione dell'opera per il cui completamento non sono necessari finanziamenti aggiuntivi
 c) si intende riprendere l'esecuzione dell'opera avendo già reperito i necessari finanziamenti aggiuntivi
 d) si intende riprendere l'esecuzione dell'opera una volta reperiti i necessari finanziamenti aggiuntivi

Tabella B.2

- a) nazionale
 b) regionale

Tabella B.3

- a) mancanza di fondi
 b1) cause tecniche: protrarsi di circostanze speciali che hanno determinato la sospensione dei lavori e/o l'esigenza di una variante progettuale
 b2) cause tecniche: presenza di contenzioso
 c) sopravvenute nuove norme tecniche o disposizioni di legge
 d) fallimento, liquidazione coatta e concordato preventivo dell'impresa appaltatrice, risoluzione del contratto, o recesso dal contratto ai sensi delle vigenti disposizioni in materia di antimafia
 e) mancato interesse al completamento da parte della stazione appaltante, dell'ente aggiudicatore o di altro soggetto aggiudicatore

Tabella B.4

- a) i lavori di realizzazione, avviati, risultano interrotti oltre il termine contrattualmente previsto per l'ultimazione (Art. 1 c2, lettera a), DM 42/2013)
 b) i lavori di realizzazione, avviati, risultano interrotti oltre il termine contrattualmente previsto per l'ultimazione non sussistendo allo stato, le condizioni di riavvio degli stessi. (Art. 1 c2, lettera b), DM 42/2013)
 c) i lavori di realizzazione, ultimati, non sono stati collaudati nel termine previsto in quanto l'opera non risulta rispondente a tutti i requisiti previsti dal capitolato e dal relativo progetto esecutivo come accertato nel corso delle operazioni di collaudo. (Art. 1 c2, lettera c), DM 42/2013)

Tabella B.5

- a) prevista in progetto
 b) diversa da quella prevista in progetto

ALLEGATO I - SCHEDA C : PROGRAMMA TRIENNALE DELLE OPERE PUBBLICHE 2022/2024 DELL'AMMINISTRAZIONE PROVINCIA DI CREMONA

ELENCO DEGLI IMMOBILI DISPONIBILI

Codice univoco immobile (1)	Riferimento CUI intervento (2)	Riferimento CUP Opera Incompiuta (3)	Descrizione immobile	Codice Istat			Localizzazione CODICE NUTS	Cessione o trasferimento immobile a titolo corrispettivo ex art.21 comma 5 o art.191 comma 1 (Tabella C.1)	Concessi in diritto di godimento, a titolo di contributo ex articolo 21 comma 5 (Tabella C.2)	Alienati per il finanziamento o e la realizzazione di opere pubbliche ex art.3 DL 310/1990 s.m.l.	Già incluso in programma di dismissione di cui art.27 DL 201/2011, convertito dalla L. 214/2011 (Tabella C.3)	Tipo disponibilità se immobile derivante da Opera Incompiuta di cui si è dichiarata l'insussistenza dell'interesse (Tabella C.4)	Valore Stimato (4)				
				Reg	Prov	Com							Primo anno	Secondo anno	Terzo anno	Annualità successiva	Totale

Note:

- (1) Codice obbligatorio: 'I' + numero immobile + cf amministrazione + prima annualità del primo programma nel quale l'immobile è stato inserito + progressivo di 5 cifre
 (2) Riportare il codice CUI dell'intervento (nel caso in cui il CUP non sia previsto obbligatoriamente) al quale la cessione dell'immobile è associata; non indicare alcun codice nel caso in cui si proponga la semplice alienazione o cessione di opera incompiuta non connessa alla realizzazione di un intervento
 (3) Se derivante da opera incompiuta riportare il relativo codice CUP
 (4) Riportare l'ammontare con il quale l'immobile contribuirà a finanziare l'intervento, ovvero il valore dell'immobile da trasferire (qualora parziale, quello relativo alla quota parte oggetto di cessione o trasferimento) o il valore del titolo di godimento oggetto di cessione.

Tabella C.1

- 1.no
 2.parziale
 3.totale

Tabella C.2

1. no
 2. sì, cessione
 3. sì, in diritto di godimento, a titolo di contributo, la cui utilizzazione sia strumentale e tecnicamente connessa all'opera da affidare in concessione

Tabella C.3

1. no
 2. sì, come valorizzazione
 3. sì, come alienazione

Tabella C.4

1. cessione della titolarità dell'opera ad altro ente pubblico
 2. cessione della titolarità dell'opera a soggetto esercente una funzione pubblica
 3. vendita al mercato privato
 4. disponibilità come fonte di finanziamento per la realizzazione di un intervento ai sensi del comma 5 art.21

**ALLEGATO I - SCHEDA D : PROGRAMMA TRIENNALE DELLE OPERE PUBBLICHE 2022/2024
DELL'AMMINISTRAZIONE PROVINCIA DI CREMONA**

ELENCO DEGLI INTERVENTI DEL PROGRAMMA

Codice Unico Intervento - CUI (1)	Cod. Int. Amm.n e (2)	Codice CUP (3)	Annuale nella quale si prevede di dare avvio alla procedura di affidamento	Responsabile del procedimento (4)	Lotto funzionale (5)	Lavoro complesso (6)	Codice Istat			Localizzazione - codice NUTS	Tipologia	Settore o sottosettore intervento	Descrizione dell'intervento	Livello di priorità (7) (Tabella D.3)	STIMA DEI COSTI DELL'INTERVENTO (8)							Intervento aggiunto o variato a seguito di modifica programma (12) (Tabella D.5) a seguito di modifica programma (12) (Tabella D.5)		
							Reg	Prov	Com						Primo anno	Secondo anno	Terzo anno	Costi su annualità successive	Importo complessivo (9)	Valore degli eventuali immobili di cui alla scheda C collegati all'intervento (10)	Scadenza temporale ultima per l'utilizzo dell'eventuale finanziamento o derivante da contrazione di mutuo		Apporto di capitale	
																							Importo	Tipologia (Tabella D.4)
L8000213019 5202100037		G17H2000269 0001	2022	MASOTTI MASSIMO	NO	NO	03	019	036	ITC4A	MANUTENZIONE STRAORDINARIA	ISTRUZIONE, FORMAZIONE E SOSTEGNI PER IL MERCATO DEL LAVORO SCUOLA E ISTRUZIONE	POLO SCOLASTICO DI VIA PALESTRO 35 A CREMONA SEDE I.I.S. "GHISLERI" - RIFACIMENTO COMPLETO IMPIANTISTICO E DISTRIBUTIVO FUNZIONALE DI UN BLOCCO DI SERVIZI IGIENICI CON ABBATTIMENTO BARRIERE ARCHITETTONICHE	PRIORITA MASSIMA	60.000,00	240.000,00	0,00	0,00	300.000,00			0,00		
L8000213019 5202100038		G98J2000107 0001	2022	MAGRI FEDERICO	NO	NO	03	019	035	ITC4A	MANUTENZIONE STRAORDINARIA CON EFFICIENTAMENTO ENERGETICO	ISTRUZIONE, FORMAZIONE E SOSTEGNI PER IL MERCATO DEL LAVORO SCUOLA E ISTRUZIONE	IMMOBILE DI VIA MATILDE DI CANOSSA A CREMA SEDE DELL'I.I.S. "GALLEI" - LAVORI DI SOSTITUZIONE SERRAMENTI ESTERNI	PRIORITA MASSIMA	80.000,00	320.000,00	0,00	0,00	400.000,00			0,00		
L8000213019 5202100039		G11B2000084 0001	2022	ROSSINI MASSIMILIANO	SI	NO	03	019	036	ITC4A	MANUTENZIONE STRAORDINARIA	ISTRUZIONE, FORMAZIONE E SOSTEGNI PER IL MERCATO DEL LAVORO SCUOLA E ISTRUZIONE	LICEO ANGIUSSOLA VIA PALESTRO CREMONA: LAVORI DI COMPLETAMENTO DELL'ADEGUAMENTO SISMICO	PRIORITA MASSIMA	450.000,00	1.906.885,65	0,00	0,00	2.396.885,65			0,00		
L8000213019 5202100008		G17H2000227 0002	2022	PISANA DAVIDE	SI	NO	03	019	016	ITC4A	MANUTENZIONE STRAORDINARIA	INFRASTRUTTURE E DI TRASPORTO STRADALI	SSPP 21-86. INTERVENTI DI MANUTENZIONE STRAORDINARIA DEL PIANO VIABILE DELLE STRADE IN EPIGRAFE E DI TRATTI LIMITROFI	PRIORITA MASSIMA	900.000,00	0,00	0,00	0,00	900.000,00			0,00		
L8000213019 5202100009		G37H2000201 0002	2022	PISANA DAVIDE	SI	NO	03	019	034	ITC4A	MANUTENZIONE STRAORDINARIA	INFRASTRUTTURE E DI TRASPORTO STRADALI	SSPP 48-53-472. INTERVENTO DI RISANAMENTO CONSERVATIVO E ADEGUAMENTO DELLE CARATTERISTICHE DI PORTANZA DELLA PAVIMENTAZIONE LUNGO LE STRADE IN EPIGRAFE E TRATTI LIMITROFI	PRIORITA MASSIMA	1.100.000,00	0,00	0,00	0,00	1.100.000,00			0,00		
L8000213019 5202100012		G71B2000031 0002	2022	BIROLI GIULIO	NO	NO	03	019	063	ITC4A	NUOVA REALIZZAZIONE	INFRASTRUTTURE E DI TRASPORTO STRADALI	SP 95 "DI LONGHINORE" - COLLEGAMENTO CICLABILE TRA IL COMUNE DI OLMENETA E IL COMUNE DI POZZAGLIO (FRAZ. BRAZZUOLI)	PRIORITA MASSIMA	135.000,00	540.000,00	0,00	0,00	675.000,00			0,00		MODIFICA EX ART.5 COMMA 9 LETTERA E)

L8000213019 5202100034	G17H2100008 0005	2022	BIROLI GIULIO	NO	NO	03	019	072	ITC4A	MANUTENZIONE STRAORDINARIA	INFRASTRUTTURE E DI TRASPORTO STRADALI	SP 64 PONTE DI PIANENGO SUL FIUME SERIO - INTERVENTI DI ADEGUAMENTO STATICO E MIGLIORAMENTO SISMICO	PRIORITA MASSIMA	831.713,57	0,00	0,00	0,00	950.000,00			0,00		
L8000213019 5202100035	G57H2100026 0005	2022	BIROLI GIULIO	NO	NO	03	019	076	ITC4A	MANUTENZIONE STRAORDINARIA	INFRASTRUTTURE E DI TRASPORTO STRADALI	SP EX SS 234. PONTE DI PIZZIGHETTONE SUL FIUME ADDA - INDAGINI IN SITO E PRIMI INTERVENTI DI MANUTENZIONE STRAORDINARIA	PRIORITA MASSIMA	963.585,44	0,00	0,00	0,00	1.000.000,00			0,00		
L8000213019 5201900037	G97G1900001 0001	2022	ROSSINI MASSIMILIANO	NO	NO	03	019	035	ITC4A	RISTRUTTURAZIONE	ISTRUZIONE, FORMAZIONE E SOSTEGNI PER IL MERCATO DEL LAVORO SCUOLA E ISTRUZIONE	IMMOBILE DI VIA MATILDE DI CANOSSA - CREMA - SEDE DELL'ISTITUTO DI ISTRUZIONE SUPERIORE "GALILEI". LAVORI DI ADEGUAMENTO SISMICO	PRIORITA MASSIMA	111.220,00	6.522.530,00	0,00	0,00	6.765.290,19			0,00		
L8000213019 5202000028	G91B2000007 0001	2022	BIROLI GIULIO	NO	NO	03	019	053	ITC4A	NUOVA REALIZZAZIONE	INFRASTRUTTURE E DI TRASPORTO STRADALI	S.P. 11 "S.ANTONIO-ISOLA DOVARESE": NUOVO PONTE SUL FIUME OGLIO IN LOCALITA' ISOLA DOVARESE	PRIORITA MASSIMA	2.946.076,29	4.000.000,00	4.850.000,00	0,00	12.000.000,00			0,00		
L8000213019 5202000032	G17H2000201 0001	2022	blazzi luca	SI	NO	03	019	036	ITC4A	MANUTENZIONE STRAORDINARIA	INFRASTRUTTURE E DI TRASPORTO STRADALI	SS.PP. 2-90-415 MESSA IN SICUREZZA DI TRATTI VARI DI STRADE PROVINCIALI TRAMITE INTERVENTI DI RISANAMENTO CONSERVATIVO DELLA PAVIMENTAZIONE STRADALE ED EVENTUALI INTERVENTI DI RIPRISTINO FUNZIONALE DELLA SEGNALETICA E DELLE BARRIERE DI SICUREZZA. FINANZIAMENTO M.I.T. ANNO 2022	PRIORITA MASSIMA	1.000.000,00	0,00	0,00	0,00	1.000.000,00			0,00		
L8000213019 5202000025	G13H2000003 0001	2022	ROSSINI MASSIMILIANO	NO	NO	03	019	036	ITC4A	MANUTENZIONE STRAORDINARIA CON EFFICIENTAMENTO ENERGETICO	ISTRUZIONE, FORMAZIONE E SOSTEGNI PER IL MERCATO DEL LAVORO SCUOLA E ISTRUZIONE	I.I.S. TORRIANI DI CREMONA - FABBRICATI OFFICINE: ADEGUAMENTO SISMICO ED EFFICIENTAMENTO ENERGETICO DEL CORPO DI FABBRICA DELLE OFFICINE	PRIORITA MASSIMA	936.050,79	3.300.000,00	0,00	0,00	4.342.101,58			0,00		
L8000213019 5202000006	G17H2000139 0001	2022	DI MEO RAFFAELE	SI	NO	03	019	036	ITC4A	MANUTENZIONE STRAORDINARIA	INFRASTRUTTURE E DI TRASPORTO STRADALI	INTERVENTI DI MIGLIORAMENTO DELLE CONDIZIONI DI SICUREZZA DI TRATTI VARI DI STRADE PROVINCIALI MEDIANTE RISANAMENTO CONSERVATIVO DELLA PAVIMENTAZIONE STRADALE E RIPRISTINO FUNZIONALE DELLA SEGNALETICA STRADALE. FINANZIAMENTO DM 29-5-2020 - ANNO 2022	PRIORITA MASSIMA	202.956,15	0,00	0,00	0,00	202.956,15			0,00		
L8000213019 5202100010	G57H2000165 0002	2022	PISANA DAVIDE	SI	NO	03	019	045	ITC4A	MANUTENZIONE STRAORDINARIA	INFRASTRUTTURE E DI TRASPORTO STRADALI	SSPP 50-83-85. INTERVENTI DI MIGLIORAMENTO DELLE CARATTERISTICHE DI CAPACITA' PORTANTE E REGOLARITA' DELLA PAVIMENTAZIONE LUNGO LE STRADE IN EPIGRAFE E TRATTI LIMITROFI	PRIORITA MASSIMA	900.000,00	0,00	0,00	0,00	900.000,00			0,00		

L8000213019 5202100011	G97H2000209 0002	2022	PISANA DAVIDE	SI	NO	03	019	035	ITC4A	MANUTENZIONE STRAORDINARIA	INFRASTRUTTURE E DI TRASPORTO STRADALI	SSPP 13-84-415. MESSA IN SICUREZZA DELLE STRADE IN EPIGRAFE E DI TRATTI LIMITROFI MEDIANTE ADEGUAMENTO DELLE CARATTERISTICHE DI PORTANZA DELLA PAVIMENTAZIONE STRADALE	PRIORITA MASSIMA	1.100.000,00	0,00	0,00	0,00	1.100.000,00			0,00		
L8000213019 5202100024	G47H2000139 0001	2022	DI MEO RAFFAELE	SI	NO	03	019	036	ITC4A	MANUTENZIONE STRAORDINARIA	INFRASTRUTTURE E DI TRASPORTO STRADALI	SS.PP. 8-33-85-87 MESSA IN SICUREZZA DI TRATTI VARI DI STRADE PROVINCIALI TRAMITE INTERVENTI DI RISANAMENTO CONSERVATIVO DELLA PAVIMENTAZIONE STRADALE ED EVENTUALI INTERVENTI DI RIPRISTINO FUNZIONALE DELLA SEGNALETICA E DELLE BARRIERE DI SICUREZZA. FINANZIAMENTO M.I.T. ANNO 2022	PRIORITA MASSIMA	860.431,00	0,00	0,00	0,00	860.431,00			0,00		
L8000213019 520210002	G41B0300027 0002	2022	BIROLI GIULIO	NO	NO	03	019	102	ITC4A	NUOVA REALIZZAZIONE	INFRASTRUTTURE E DI TRASPORTO STRADALI	S.P. CR EX S.S. N. 415 "PAULLESE" - AMMODERNAMENTO TRATTO "CREMASPINO D'ADDA" LOTTO N. 3 "NUOVO PONTE SUL FIUME ADDA". LAVORI DI RADDOPPIO DEL PONTE SUL FIUME ADDA E DEI RELATIVI RACCORDI IN PROVINCIA DI CREMONA E LODI	PRIORITA MASSIMA	1.484.845,50	10.912.463,43	8.000.000,00	0,00	20.720.000,60	31-12-2021		0,00		
L8000213019 5202000017	G14I2000000 0001	2022	MASOTTI MASSIMO	NO	NO	03	019	036	ITC4A	RESTAURO	ISTRUZIONE, FORMAZIONE E SOSTEGNI PER IL MERCATO DEL LAVORO SCUOLA E ISTRUZIONE	LICEO MANIN CREMONA INTERVENTI DI MIGLIORAMENTO SISMICO, RIQUALIFICAZIONE DELLE FACCIATE E DELLE COPERTURE	PRIORITA MASSIMA	281.626,83	5.000.000,00	0,00	0,00	5.352.033,54			0,00		
L8000213019 5202000021		2022	BIROLI GIULIO	SI	NO	03	019	036	ITC4A	MANUTENZIONE ORDINARIA	INFRASTRUTTURE E DI TRASPORTO STRADALI	MANUTENZIONE ORDINARIA DELLE STRADE DI COMPETENZA PROVINCIALE ANNO 2022/2023. LOTTO 1:INTERVENTI E PRESTAZIONI RIGUARDANTI LA RETE STRADALE APPARTENENTE ALL'AREA OCCIDENTALE.	PRIORITA MASSIMA	125.000,00	65.000,00	0,00	0,00	190.000,00			0,00		
L8000213019 5202000022	G43D1800018 0001	2022	blazzi luca	SI	NO	03	019	036	ITC4A	RECUPERO	INFRASTRUTTURE E DI TRASPORTO STRADALI	SS.PP. 20-44-234-235- INTERVENTI DI RISANAMENTO E MIGLIORAMENTO DELLE CONDIZIONI DI SICUREZZA DELLE STRADE PROVINCIALI E DI TRATTI LIMITROFI ANCHE TRAMITE RIPRISTINI DELLA SEGNALETICA STRADALE E INDAGINI PUNTUALI SUI MANUFATTI	PRIORITA MASSIMA	1.078.613,85	0,00	0,00	0,00	1.078.613,85			0,00		
L8000213019 5202000023	G93D1800009 0001	2022	DI MEO RAFFAELE	SI	NO	03	019	036	ITC4A	RECUPERO	INFRASTRUTTURE E DI TRASPORTO STRADALI	SS.PP. 27-28-498. MIGLIORAMENTO DELLE CONDIZIONI DI SICUREZZA DELLE STRADE PROVINCIALI IN EPIGRAFE E DI TRATTI LIMITROFI TRAMITE INTERVENTI ED INDAGINI PUNTUALI SULLA PIATTAFORMA VEICOLARE, SULLA SEGNALETICA E SUI MANUFATTI STRADALI	PRIORITA MASSIMA	1.000.000,00	0,00	0,00	0,00	1.000.000,00			0,00		

L8000213019 5201900009	G58E1800011 0001	2022	ROSSINI MASSIMILIANO	NO	NO	03	019	067	ITC4A	RISTRUTTU RAZIONE	ISTRUZIONE, FORMAZIONE E SOSTEGNI PER IL MERCATO DEL LAVORO SCUOLA E ISTRUZIONE	EDIFICIO SCOLASTICO DI VIA BOVIS A PANDINO SUCCURSALE DELL'I.I.S. "STANGA" - LAVORI DI COMPLETAMENTO DELL'ADEGUAMENTO SISMICO DEL CASIFICIO, ADEGUAMENTO SISMICO ED EFFICIENTAMENTO ENERGETICO DELL'EDIFICIO SCOLASTICO	PRIORITA MASSIMA	340.000,00	1.520.000,00	0,00	0,00	1.900.000,00		0,00		
L8000213019 5201900011	G83F2000011 0001	2022	ROSSINI MASSIMILIANO	NO	NO	03	019	035	ITC4A	RISTRUTTU RAZIONE	ISTRUZIONE, FORMAZIONE E SOSTEGNI PER IL MERCATO DEL LAVORO SCUOLA E ISTRUZIONE	EDIFICIO SCOLASTICO SUCCURSALE DELL'I.I.S. MUNARI - LARGO FALCONE E BORSELLINO A CREMA: LAVORI DI ADEGUMENTO SISMICO	PRIORITA MASSIMA	198.486,82	793.946,48	0,00	0,00	1.116.986,98		0,00		
L8000213019 5201900012	G12E2000015 0001	2022	ROSSINI MASSIMILIANO	NO	NO	03	019	036	ITC4A	RISTRUTTU RAZIONE	ISTRUZIONE, FORMAZIONE E SOSTEGNI PER IL MERCATO DEL LAVORO SCUOLA E ISTRUZIONE	IMMOBILE DI VIA BORGHETTO E VIA MANZONI A CREMONA - SUCCURSALE DELL'I.I.S. EINAUDI: LAVORI DI ADEGUAMENTO NORMATIVO E SISMICO DEL CORPO DI FABBRICA VERSO VIA BORGHETTO E DI COMPLETAMENTO RISTRUTTURAZIONE DEL CORPO DI FABBRICA VERSO VIA MANZONI	PRIORITA MASSIMA	527.921,92	1.231.617,57	0,00	0,00	1.921.456,48		0,00		
L8000213019 5201900015	G18E1800010 0001	2022	ROSSINI MASSIMILIANO	NO	NO	03	019	036	ITC4A	RISTRUTTU RAZIONE	ISTRUZIONE, FORMAZIONE E SOSTEGNI PER IL MERCATO DEL LAVORO SCUOLA E ISTRUZIONE	I.I.S. EINAUDI CREMONA: 1° LOTTO INTERVENTO DI ADEGUAMENTO SISMICO	PRIORITA MASSIMA	165.000,00	713.570,97	0,00	0,00	878.570,97		0,00		
L8000213019 5201900036	G97G1900002 0001	2022	MASOTTI MASSIMO	NO	NO	03	019	035	ITC4A	RISTRUTTU RAZIONE	ISTRUZIONE, FORMAZIONE E SOSTEGNI PER IL MERCATO DEL LAVORO SCUOLA E ISTRUZIONE	IMMOBILE IN VIA INZOLI - CREMA - SUCCURSALE "MARAZZI" DELL'ISTITUTO DI ISTRUZIONE SUPERIORE "SRAFFA". LAVORI DI ADEGUAMENTO SISMICO DELLE OFFICINE	PRIORITA MASSIMA	0,00	952.000,00	0,00	0,00	1.004.284,33		0,00		
L8000213019 5202100046	G91B2100563 0002	2022	MANFREDINI ANDREA	NO	NO	03	019	098	ITC4A	NUOVA REALIZZAZI ONE	INFRASTRUTTUR E DI TRASPORTO STRADALI	S.P. N. 84 "DI PIZZIGHETTONE" - COMPLETAMENTO TANGENZIALE SUD DI SORESINA	PRIORITA MASSIMA	400.000,00	3.600.000,00	0,00	0,00	4.000.000,00		0,00		
L8000213019 5202200001	G51B2000065 0002	2022	BIROLI GIULIO	NO	NO	03	019	022	ITC4A	NUOVA REALIZZAZI ONE	INFRASTRUTTUR E DI TRASPORTO STRADALI	SP N. 89 "DI CREMA" - COLLEGAMENTO CICLABILE TRA IL COMUNE DI CASALMORANO E IL COMUNE DI SORESINA	PRIORITA MASSIMA	753.500,00	0,00	0,00	0,00	825.000,00		0,00		MODIFICA EX ART.5 COMMA 9 LETTERA E)
L8000213019 5202200002	G61B2000044 0002	2022	BIROLI GIULIO	NO	NO	03	019	066	ITC4A	NUOVA REALIZZAZI ONE	INFRASTRUTTUR E DI TRASPORTO STRADALI	SP N. 35 "PANDINO- CASALETTO VAPRIO". COLLEGAMENTO CICLABILE TRA IL COMUNE DI PALAZZO PIGNANO (FAZ. SCANNABUE) E IL COMUNE DI TRESORE CREMASCO	PRIORITA MASSIMA	325.000,00	0,00	0,00	0,00	355.000,00		0,00		MODIFICA EX ART.5 COMMA 9 LETTERA E)
L8000213019 5202200003	G31B2000114 0002	2022	BIROLI GIULIO	NO	NO	03	019	047	ITC4A	NUOVA REALIZZAZI ONE	INFRASTRUTTUR E DI TRASPORTO STRADALI	SP CR EX SS N. 498 "SONCINESE"- RIQUALIFICA A ROTATORIA DELL'INTERSEZIONE CON LA SP 84 "DI PIZZIGHETTONE" IN COMUNE DI GENIVOLTA	PRIORITA MASSIMA	645.000,00	0,00	0,00	0,00	705.000,00		0,00		MODIFICA EX ART.5 COMMA 9 LETTERA E)

L8000213019 5202200004	G31B2000112 0002	2022	BIROLI GIULIO	NO	NO	03	019	058	ITC4A	NUOVA REALIZZAZI ONE	INFRASTRUTTUR E DI TRASPORTO STRADALI	SP N. 27 "POSTUMIA" - COMPLETAMENTO TRACCIATO CICLABILE PCIR 10 "VIA DELLE RISAI" IN COMUNE DI MALAGNINO	PRIORITA MASSIMA	160.000,00	0,00	0,00	0,00	175.000,00		0,00	MODIFICA EX ART.5 COMMA 9 LETTERA E)
L8000213019 5202200005	G11B2000041 0002	2022	BIROLI GIULIO	NO	NO	03	019	081	ITC4A	NUOVA REALIZZAZI ONE	INFRASTRUTTUR E DI TRASPORTO STRADALI	SP CR EX SS N. 591 "CREMASCA" - RIQUALIFICA A ROTATORIA DELL'INTERSEZIONE CON LA SP N. 54 "RIPALTA CAPERGNANICA" IN COMUNE DI RIPALTA CREMASCA	PRIORITA MASSIMA	650.000,00	0,00	0,00	0,00	710.000,00		0,00	MODIFICA EX ART.5 COMMA 9 LETTERA E)
L8000213019 5202200006	G97H2000026 0001	2022	BIROLI GIULIO	NO	NO	03	019	035	ITC4A	MANUTENZ IONE STRAORDIN ARIA	INFRASTRUTTUR E DI TRASPORTO STRADALI	S.P. EX S.S. 415 "PAULLESE" INTERVENTI DI VERIFICA E MIGLIORAMENTO DELLE CONDIZIONI DI SICUREZZA DEL VIADOTTO DI CREMA SUL FIUME SERIO	PRIORITA MEDIA	1.140.000,00	100.000,00	0,00	0,00	1.427.444,18		0,00	
L8000213019 5202200008	G31B2000113 0002	2022	BIROLI GIULIO	NO	NO	03	019	052	ITC4A	NUOVA REALIZZAZI ONE	INFRASTRUTTUR E DI TRASPORTO STRADALI	SP N. 85 "BASSA DI CASALMAGGIORE". COMPLETAMENTO DEL PERCORSO CICLABILE TRA IL COMUNE DI GUSSOLA E IL COMUNE DI MARTIGNANA DI PO	PRIORITA MASSIMA	425.000,00	0,00	0,00	0,00	485.000,00		0,00	MODIFICA EX ART.5 COMMA 9 LETTERA E)
L8000213019 5202200022	G82C2100087 0001	2022	biazzi luca	NO	NO	03	019	115	ITC4A	MANUTENZ IONE STRAORDIN ARIA	INFRASTRUTTUR E DI TRASPORTO STRADALI	SP 70 "CÀ DE' SORESINI - DRUZZONA". PONTE SUL CANALE DELMONA TAGLIATA IN COMUNE DI VOLTIDO - INTERVENTI DI MESSA IN SICUREZZA DELLA STRUTTURA.	PRIORITA MASSIMA	180.000,00	200.000,00	0,00	0,00	380.000,00		0,00	
L8000213019 5202200025	G11J2000000 0001	2022	BIROLI GIULIO	NO	NO	03	019	036	ITC4A	NUOVA REALIZZAZI ONE	INFRASTRUTTUR E DI TRASPORTO MARITTIME LACUALI E FLUVIALI	NUOVA INFRASTRUTTURA FERROVIARIA NELL'AMBITO DEL PORTO FLUVIALE DI CREMONA	PRIORITA MASSIMA	1.000.000,00	0,00	0,00	0,00	1.000.000,00		0,00	
L8000213019 5202200026	G11B2100273 0002	2022	BIROLI GIULIO	NO	NO	03	019	036	ITC4A	NUOVA REALIZZAZI ONE	INFRASTRUTTUR E DI TRASPORTO FERROVIE	PIAZZALI TERMINAL INTERMODALE FASE 2 PORTO DI CREMONA	PRIORITA MASSIMA	1.000.000,00	0,00	0,00	0,00	1.000.000,00		0,00	
L8000213019 5202200027	G17H2100089 0002	2022	MAGRI FEDERICO	NO	NO	03	019	036	ITC4A	MANUTENZ IONE STRAORDIN ARIA	INFRASTRUTTUR E DI TRASPORTO MARITTIME LACUALI E FLUVIALI	INTERVENTI DI MANUTENZIONE STRAORDINARIA IN AREA PORTUALE	PRIORITA MASSIMA	237.759,75	0,00	0,00	0,00	237.759,75		0,00	MODIFICA EX ART.5 COMMA 9 LETTERA E)
L8000213019 5202200029	G17H2102489 0002	2022	BIROLI GIULIO	NO	NO	03	019	035	ITC4A	MANUTENZ IONE STRAORDIN ARIA	INFRASTRUTTUR E DI TRASPORTO STRADALI	SP EX SS 415 PAULLESE INTERVENTO DI RISANAMENTO CONSERVATIVO DEL PIANO VIABILE E MESSA A NORMA DELLA SEGNALETICA STRADALE	PRIORITA MASSIMA	209.035,28	0,00	0,00	0,00	209.035,28		0,00	MODIFICA EX ART.5 COMMA 9 LETTERA B)
L8000213019 5202200030		2022	BIROLI GIULIO	SI	NO	03	019	036	ITC4A	MANUTENZ IONE ORDINARIA	INFRASTRUTTUR E DI TRASPORTO STRADALI	MANUTENZIONE ORDINARIA DELLE STRADE DI COMPETENZA PROVINCIALE ANNO 2022/2023. LOTTO 2:INTERVENTI E PRESTAZIONI RIGUARDANTI LA RETE STRADALE APPARTENENTE ALL'AREA ORIENTALE.	PRIORITA MASSIMA	115.000,00	45.000,00	0,00	0,00	160.000,00		0,00	

L8000213019 5202200031		2022	BIROLI GIULIO	NO	NO	03	019	036	ITC4A	MANUTENZIONE ORDINARIA	INFRASTRUTTURE E DI TRASPORTO STRADALI	LAVORI DI RIPRISTINO E NUOVA POSA DI BARRIERE DI SICUREZZA STRADALE E DI GIUNTI DI DILATAZIONE LUNGO LA RETE VIARIA DI COMPETENZA ANNO 2022	PRIORITA MASSIMA	140.000,00	0,00	0,00	0,00	140.000,00		0,00		
L8000213019 5202200032	G31G2200015 0003	2022	PISARONI BARBARA	NO	NO	03	019	100	ITC4A	ALTRO	INFRASTRUTTURE E AMBIENTALI E RISORSE IDRICHE PROTEZIONE, VALORIZZAZIONE E FRUIZIONE DELL'AMBIENTE	BANDO BIOCLIMA - CONNESSIONI ECOLOGICHE, RINATURALIZZAZIONE E AZIONI DI TUTELA DELLA BIODIVERSITA'	PRIORITA MASSIMA	241.673,25	0,00	0,00	0,00	241.673,25		68.489,45	ALTRO	MODIFICA EX ART.5 COMMA 9 LETTERA B)
L8000213019 5202100013	G61B2000045 0002	2023	BIROLI GIULIO	NO	NO	03	019	041	ITC4A	NUOVA REALIZZAZIONE	INFRASTRUTTURE E DI TRASPORTO STRADALI	SP CR EX SS N. 472 "BERGAMINA" - TANGENZIALE DI DOVERA	PRIORITA MASSIMA	1.229.940,35	6.500.000,00	5.200.000,00	0,00	13.000.000,00		0,00		
L8000213019 5202100026	G53D1800011 0001	2023	BIROLI GIULIO	SI	NO	03	019	036	ITC4A	RECUPERO	INFRASTRUTTURE E DI TRASPORTO STRADALI	SS.PP. 7-30-45B - INTERVENTI DI RISANAMENTO E MIGLIORAMENTO DELLE CONDIZIONI DI SICUREZZA DELLE STRADE PROVINCIALI E DI TRATTI LIMITROFI ANCHE TRAMITE RIPRISTINI DELLA SEGNALETICA STRADALE E INDAGINI PUNTUALI SUI MANUFATTI	PRIORITA MASSIMA	0,00	1.000.000,00	0,00	0,00	1.000.000,00		0,00		
L8000213019 5202100027	G37H2000177 0001	2023	BIROLI GIULIO	SI	NO	03	019	036	ITC4A	MANUTENZIONE STRAORDINARIA	INFRASTRUTTURE E DI TRASPORTO STRADALI	SS.PP. 19-415-591 (AREA OCCIDENTALE) - MESSA IN SICUREZZA DI TRATTI VARI DI STRADE PROVINCIALI TRAMITE INTERVENTI DI RISANAMENTO CONSERVATIVO DELLA PAVIMENTAZIONE STRADALE ED EVENTUALI INTERVENTI DI RIPRISTINO FUNZIONALE DELLA SEGNALETICA E DELLE BARRIERE DI SICUREZZA. FINANZIAMENTO M.I.T. ANNO 2023	PRIORITA MASSIMA	0,00	1.000.000,00	0,00	0,00	1.000.000,00		0,00		
L8000213019 5202100033	G71B2100001 0002	2023	BIROLI GIULIO	NO	NO	03	019	012	ITC4A	NUOVA REALIZZAZIONE	INFRASTRUTTURE E DI TRASPORTO STRADALI	SP N. 62 "CAPERGNANICA - CHIEVE" - RIQUALIFICA DEL COLLEGAMENTO CON LA S.P. 17 "BAGNOLO - CASALETTO CEREDANO" NEI COMUNI DI CAPERGNANICA E CHIEVE	PRIORITA MASSIMA	700.299,97	1.125.000,00	0,00	0,00	1.825.299,97		0,00		MODIFICA EX ART.5 COMMA 9 LETTERA E)
L8000213019 5202100003		2023	BIROLI GIULIO	SI	NO	03	019	036	ITC4A	MANUTENZIONE ORDINARIA	INFRASTRUTTURE E DI TRASPORTO STRADALI	MANUTENZIONE ORDINARIA DELLE STRADE DI COMPETENZA PROVINCIALE ANNO 2023/2024. LOTTO 1:INTERVENTI E PRESTAZIONI RIGUARDANTI LA RETE STRADALE APPARTENENTE ALL'AREA OCCIDENTALE. LOTTO 2: INTERVENTI E PRESTAZIONI RIGUARDANTI LA RETE STRADALE APPARTENENTE ALL'AREA ORIENTALE	PRIORITA MASSIMA	0,00	450.000,00	120.000,00	0,00	570.000,00		0,00		

L8000213019 5202100025	G73D1800023 0001	2023	BIROLI GIULIO	SI	NO	03	019	036	ITC4A	RECUPERO	INFRASTRUTTUR E DI TRASPORTO STRADALI	SS.PP. 5-17-415- INTERVENTI DI RISANAMENTO E MIGLIORAMENTO DELLE CONDIZIONI DI SICUREZZA DELLE STRADE PROVINCIALI E DI TRATTI LIMITROFI ANCHE TRAMITE RIPRISTINI DELLA SEGNALETICA STRADALE E INDAGINI FUNZIONALI SUI MANUFATTI	PRIORITA MASSIMA	0,00	1.078.613,85	0,00	0,00	1.078.613,85		0,00		
L8000213019 5202100028	G77H2000136 0001	2023	BIROLI GIULIO	SI	NO	03	019	036	ITC4A	MANUTENZ IONE STRAORDIN ARIA	INFRASTRUTTUR E DI TRASPORTO STRADALI	SS.PP. 60-77-95 (AREA ORIENTALE) - MESSA IN SICUREZZA DI TRATTI VARI DI STRADE PROVINCIALI TRAMITE INTERVENTI DI RISANAMENTO CONSERVATIVO DELLA PAVIMENTAZIONE STRADALE ED EVENTUALI INTERVENTI DI RIPRISTINO FUNZIONALE DELLA SEGNALETICA E DELLE BARRIERE DI SICUREZZA. FINANZIAMENTO M.I.T. ANNO 2023	PRIORITA MASSIMA	0,00	860.431,00	0,00	0,00	860.431,00		0,00		
L8000213019 5202100029	G87H2000165 0001	2023	BIROLI GIULIO	SI	NO	03	019	036	ITC4A	MANUTENZ IONE STRAORDIN ARIA	INFRASTRUTTUR E DI TRASPORTO STRADALI	SS.PP. 9-28-37-43 - INTERVENTI DI MIGLIORAMENTO DELLE CONDIZIONI DI SICUREZZA DI TRATTI VARI DI STRADE PROVINCIALI MEDIANTE RISANAMENTO CONSERVATIVO DELLA PAVIMENTAZIONE STRADALE E RIPRISTINO FUNZIONALE DELLA SEGNALETICA STRADALE. FINANZIAMENTO DM 29-5-2020 - ANNO 2023	PRIORITA MASSIMA	0,00	203.861,36	0,00	0,00	203.861,36		0,00		
L8000213019 5202100031	G41B2100001 0002	2023	BIROLI GIULIO	NO	NO	03	019	075	ITC4A	NUOVA REALIZZAZI ONE	INFRASTRUTTUR E DI TRASPORTO STRADALI	SP N.33 "SENIGA- ISOLA PESCAROLI" - RIQUALIFICA A ROTATORIA DELL'INTERSEZIONE CON LA S.P. N. 27 "POSTUMIA" IN COMUNE DI PIEVE SAN GIACOMO	PRIORITA MASSIMA	125.000,00	1.507.829,96	1.170.479,95	0,00	2.803.309,91		0,00		MODIFICA EX ART.5 COMMA 9 LETTERA E)
L8000213019 5202100032	G71B2100000 0006	2023	BIROLI GIULIO	NO	NO	03	019	033	ITC4A	NUOVA REALIZZAZI ONE	INFRASTRUTTUR E DI TRASPORTO STRADALI	SP N. 26 "BRAZZUOLI - PIEVE D'OLMI" - CIRCONVALLAZIONE SUD DU CORTE DE' FRATTI ED ASPICE	PRIORITA MASSIMA	800.000,00	3.250.000,00	2.600.000,00	0,00	6.800.000,00		0,00		
L8000213019 5202200009	G27H2100178 0001	2023	blazzi luca	NO	NO	03	019	084	ITC4A	MANUTENZ IONE STRAORDIN ARIA	INFRASTRUTTUR E DI TRASPORTO STRADALI	SP83 "DI PERSICO" KM 19+700: PONTE SUL FIUME OGLIO IN COMUNE DI OSTIANO. RISANAMENTO CONSERVATIVO DEL PONTE SUL FIUME OGLIO IN COMUNE DI OSTIANO	PRIORITA MASSIMA	450.000,00	150.000,00	0,00	0,00	600.000,00		0,00		
L8000213019 5202200020	G82C2100066 0001	2023	BIROLI GIULIO	NO	NO	03	019	035	ITC4A	MANUTENZ IONE STRAORDIN ARIA	INFRASTRUTTUR E DI TRASPORTO STRADALI	SSPP 13-20-415-472- 591 - INTERVENTI DI MANUTENZIONE STRAORDINARIA DI PONTI RICADENTI SULLE STRADE PROVINCIALI IN EPIGRAFE E TRATTI LIMITROFI	PRIORITA MASSIMA	350.000,00	150.000,00	0,00	0,00	500.000,00		0,00		

L8000213019 5202200021	G42C2100054 0001	2023	BIROLI GIULIO	NO	NO	03	019	047	ITC4A	MANUTENZIONE STRAORDINARIA CON EFFICIENTAMENTO ENERGETICO	INFRASTRUTTURE E DI TRASPORTO STRADALI	SSPP 7-33-87-95-498 - INTERVENTI DI MANUTENZIONE STRAORDINARIA DI PONTI RICADENTI SULLE STRADE PROVINCIALI IN EPIGRAFE E TRATTI LIMITROFI	PRIORITA MASSIMA	285.267,39	111.061,31	0,00	0,00	396.328,70		0,00	
L8000213019 5202200023	G72C2100076 0001	2023	BIROLI GIULIO	NO	NO	03	019	114	ITC4A	MANUTENZIONE STRAORDINARIA CON EFFICIENTAMENTO ENERGETICO	INFRASTRUTTURE E DI TRASPORTO STRADALI	SP 83 "DI PERSICO" KM 24+880. RISANAMENTO CONSERVATIVO DEL PONTE SUL FIUME GAMBARA IN LOCALITA' VOLONGO E MESSA A NORMA DELLE BARRIERE DI SICUREZZA	PRIORITA MASSIMA	294.000,00	100.000,00	0,00	0,00	394.000,00		0,00	
L8000213019 5202200024	G42C2100055 0001	2023	BIROLI GIULIO	NO	NO	03	019	084	ITC4A	MANUTENZIONE STRAORDINARIA CON EFFICIENTAMENTO ENERGETICO	INFRASTRUTTURE E DI TRASPORTO STRADALI	SP 4 "RIVOLTANA". PONTE DI RIVOLTA D'ADDA SUL FIUME ADDA - INTERVENTI DI ADEGUAMENTO STATICO, MIGLIORAMENTO SISMICO DELLA STRUTTURA E MESSA A NORMA DELLE BARRIERE DI SICUREZZA	PRIORITA MASSIMA	280.000,00	200.000,00	0,00	0,00	480.000,00		0,00	
L8000213019 5202200028	G40J2101446 0002	2023	ROSSINI MASSIMILIANO	NO	NO	03	019	057	ITC4A	NUOVA REALIZZAZIONE	OPERE, IMPIANTI ED ATTREZZATURE PER ATTIVITA' PRODUTTIVE, E LA RICERCA E L'IMPRESA SOCIALE OPERE E INFRASTRUTTURE E PER L'IMPRESA SOCIALE	NUOVA REALIZZAZIONE CENTRO POLIFUNZIONALE PER LE EMERGENZE DI PROTEZIONE CIVILE	PRIORITA MASSIMA	400.000,00	0,00	0,00	0,00	400.000,00		0,00	
L8000213019 5202200034	G17H2103544 0001	2023	MASOTTI MASSIMO	NO	NO	03	019	036	ITC4A	MANUTENZIONE STRAORDINARIA	ISTRUZIONE, FORMAZIONE E SOSTEGNI PER IL MERCATO DEL LAVORO SCUOLA E ISTRUZIONE	*PALAZZO STANGA TRECCO - VIA PALESTRO 36, CREMONA. INTERVENTI URGENTI DI SISTEMAZIONE DELLE FACCIATE PER MESSA IN SICUREZZA EDIFICIO SEDE PROFESSIONALE IIS "STANGA"	PRIORITA MASSIMA	0,00	113.228,70	350.000,00	0,00	463.228,70		0,00	MODIFICA EX ART.5 COMMA 9 LETTERA B)
L8000213019 5202200036	G91B2200079 0007	2023	MASOTTI MASSIMO	NO	NO	03	019	035	ITC4A	NUOVA REALIZZAZIONE	ISTRUZIONE, FORMAZIONE E SOSTEGNI PER IL MERCATO DEL LAVORO SCUOLA E ISTRUZIONE	ISTITUTO ISTRUZIONE SUPERIORE P. SRAFFA CREMA - VIA PIACENZA 52/C. REALIZZAZIONE DI NUOVA PALESTRA	PRIORITA MASSIMA	0,00	840.000,00	3.360.000,00	0,00	4.200.000,00		0,00	MODIFICA EX ART.5 COMMA 9 LETTERA B)
L8000213019 5202100020	G21B2000071 0006	2024	BIROLI GIULIO	NO	NO	03	019	035	ITC4A	NUOVA REALIZZAZIONE	INFRASTRUTTURE E DI TRASPORTO STRADALI	SP CR EX SS N. 415 "PAULLESE" - COLLEGAMENTO CICLABILE TRA IL COMUNE DI MADIGNANO E IL COMUNE DI CREMA	PRIORITA MASSIMA	320.000,00	610.000,00	0,00	0,00	930.000,00		0,00	MODIFICA EX ART.5 COMMA 9 LETTERA E)
L8000213019 5202100015	G41B2000049 0002	2024	BIROLI GIULIO	NO	NO	03	019	011	ITC4A	NUOVA REALIZZAZIONE	INFRASTRUTTURE E DI TRASPORTO STRADALI	SP N. 19 "CREMA-CAPRALBA"-VARIANTE ALL'ABITATO DI CAMPAGNOLA CREMASCA	PRIORITA MASSIMA	700.000,00	3.500.000,00	2.800.000,00	0,00	7.000.000,00		0,00	
L8000213019 5202100021	G11B2000042 0002	2024	BIROLI GIULIO	NO	NO	03	019	050	ITC4A	NUOVA REALIZZAZIONE	INFRASTRUTTURE E DI TRASPORTO STRADALI	SP N. 83 "DI PERSICO" - SP N. 67 "GRONTARDO - SENIGA": COLLEGAMENTO CICLABILE FRA IL COMUNE DI GRONTARDO (FRAZ. LEVATA) E IL COMUNE DI SCANDOLARA RIPA D'OGGIO	PRIORITA MASSIMA	75.000,00	60.000,00	540.000,00	0,00	675.000,00		0,00	MODIFICA EX ART.5 COMMA 9 LETTERA E)

L8000213019 520220007	G17H2100154 0001	2024	blazzi luca	NO	NO	03	019	027	ITC4A	MANUTENZIONE STRAORDINARIA	INFRASTRUTTURE E DI TRASPORTO STRADALI	SP65 "CASTELVISCONTI-POZZAGLIO", PONTE DI CASTELVISCONTI SUL FIUME OGLIO. INTERVENTI DI ADEGUAMENTO STATICO E MIGLIORAMENTO SISMICO DELLA STRUTTURA	PRIORITA MASSIMA	1.000.000,00	200.000,00	0,00	0,00	1.200.000,00			0,00		
L8000213019 520220010		2024	BIROLI GIULIO	SI	NO	03	019	036	ITC4A	MANUTENZIONE ORDINARIA	INFRASTRUTTURE E DI TRASPORTO STRADALI	MANUTENZIONE ORDINARIA DELLE STRADE DI COMPETENZA PROVINCIALE ANNO 2024/25. LOTTO1: INTERVENTI E PRESTAZIONI RIGUARDANTI LA RETE STRADALE APPARTENENTE ALL'AREA OCCIDENTALE - LOTTO 2: INTERVENTI E PRESTAZIONI RIGUARDANTI LA RETE STRADALE APPARTENENTE ALL'AREA ORIENTALE	PRIORITA MASSIMA	0,00	0,00	450.000,00	120.000,00	570.000,00			0,00		
L8000213019 520220011	G57H2000138 0001	2024	BIROLI GIULIO	NO	NO	03	019	036	ITC4A	RECUPERO	INFRASTRUTTURE E DI TRASPORTO STRADALI	MESSA IN SICUREZZA DI TRATTI VARI DI STRADE PROVINCIALI TRAMITE INTERVENTI DI RISANAMENTO CONSERVATIVO DELLA PAVIMENTAZIONE STRADALE ED EVENTUALI INTERVENTI DI RIPRISTINO FUNZIONALE DELLA SEGNALETICA E DELLE BARRIERE DI SICUREZZA. FINANZIAMENTO MIT ANNO 2024	PRIORITA MASSIMA	0,00	0,00	1.000.000,00	0,00	1.000.000,00			0,00		
L8000213019 520220012	G27H2000170 0001	2024	BIROLI GIULIO	NO	NO	03	019	036	ITC4A	MANUTENZIONE STRAORDINARIA	INFRASTRUTTURE E DI TRASPORTO STRADALI	MESSA IN SICUREZZA DI TRATTI VARI DI STRADE PROVINCIALI TRAMITE INTERVENTI DI RISANAMENTO CONSERVATIVO DELLA PAVIMENTAZIONE STRADALE ED EVENTUALI INTERVENTI DI RIPRISTINO FUNZIONALE DELLA SEGNALETICA E DELLE BARRIERE DI SICUREZZA. FINANZIAMENTO MIT ANNO 2024	PRIORITA MASSIMA	0,00	0,00	860.431,00	0,00	860.431,00			0,00		
L8000213019 520220013	G37H2000176 0001	2024	BIROLI GIULIO	NO	NO	03	019	036	ITC4A	MANUTENZIONE STRAORDINARIA	INFRASTRUTTURE E DI TRASPORTO STRADALI	INTERVENTI DI MIGLIORAMENTO DELLE CONDIZIONI DI SICUREZZA DI TRATTI VARI DI STRADE PROVINCIALI MEDIANTE RISANAMENTO CONSERVATIVO DELLA PAVIMENTAZIONE STRADALE E RIPRISTINO FUNZIONALE DELLA SEGNALETICA STRADALE. FINANZIAMENTO DM 29-5-2020 - ANNO 2024	PRIORITA MASSIMA	0,00	0,00	206.398,30	0,00	206.398,30			0,00		
L8000213019 520220018	G11B2100617 0001	2024	BIROLI GIULIO	NO	NO	03	019	009	ITC4A	NUOVA REALIZZAZIONE	INFRASTRUTTURE E DI TRASPORTO STRADALI	SP 31 "CALVATONE TORNATA". COSTRUZIONE DI UN NUOVO PONTE SUL FIUME OGLIO TRA LE LOCALITA' DI CALVATONE (CR) E ACQUANEGRA SUL CHIESE (MN) E DEMOLIZIONE DELL'ATTUALE STRUTTURA	PRIORITA MASSIMA	1.800.000,00	700.000,00	0,00	0,00	2.500.000,00			0,00		

L8000213019 5202200019	G52C2100040 0001	2024	BIROLI GIULIO	NO	NO	03	019	094	ITC4A	MANUTENZIONE STRAORDINARIA	INFRASTRUTTURE E DI TRASPORTO STRADALI	SP 12 "SERGNANO - CAMISANO" PONTE SUL FIUME SERIO FRA GLI ABITATI DI SERGNANO E CASALE - INTERVENTI DI ADEGUAMENTO STATICO E MIGLIORAMENTO SISMICO DELLA STRUTTURA	PRIORITA MASSIMA	300.000,00	450.000,00	750.000,00	0,00	1.500.000,00			0,00	
L8000213019 5202200033	G41B2200213 0002	2024	BIROLI GIULIO	NO	NO	03	019	084	ITC4A	NUOVA REALIZZAZIONE	INFRASTRUTTURE E DI TRASPORTO STRADALI	SP 4 "RIVOLTANA" - REALIZZAZIONE DI NUOVA ROTATORIA E CORRELATO BRACCIO SUD IN COMUNE DI RIVOLTA D'ADDA	PRIORITA MASSIMA	0,00	0,00	100.000,00	900.000,00	1.000.000,00			0,00	MODIFICA EX ART.5 COMMA 9 LETTERA B)
L8000213019 5202200035	G14D2200236 0007	2024	ROSSINI MASSIMILIANO	NO	NO	03	019	036	ITC4A	NUOVA REALIZZAZIONE	ISTRUZIONE, FORMAZIONE E SOSTEGNI PER IL MERCATO DEL LAVORO SCUOLA E ISTRUZIONE	I.I.S. J. TORRIANI DI CREMONA: LAVORI DI DEMOLIZIONE DI PORZIONE DELLE OFFICINE EX FONDERIA E RICOSTRUZIONE AD USO LABORATORI ED AULE DIDATTICHE	PRIORITA MASSIMA	0,00	848.270,68	3.120.000,00	0,00	3.968.270,68			0,00	MODIFICA EX ART.5 COMMA 9 LETTERA B)
L8000213019 5202200037	G11B2200020 0003	2024	ROSSINI MASSIMILIANO	NO	NO	03	019	036	ITC4A	NUOVA REALIZZAZIONE	ISTRUZIONE, FORMAZIONE E SOSTEGNI PER IL MERCATO DEL LAVORO SCUOLA E ISTRUZIONE	I.I.S. "STANGA" VIA MILANO 24 - CREMONA: COSTRUZIONE DI NUOVA PALESTRA	PRIORITA MASSIMA	0,00	500.000,00	2.000.000,00	0,00	2.500.000,00			0,00	MODIFICA EX ART.5 COMMA 9 LETTERA B)
L8000213019 5202200038	G21B2200161 0002	2024	BIROLI GIULIO	NO	NO	03	019	105	ITC4A	NUOVA REALIZZAZIONE	INFRASTRUTTURE E DI TRASPORTO STRADALI	S.P. N. 71 "SCANNABUEVAIATE": REALIZZAZIONE DELLA VARIANTE TRA IL COMUNE DI PALAZZO PIGNANO E IL COMUNE DI TORLINO VIMERCATI	PRIORITA MASSIMA	0,00	0,00	60.000,00	540.000,00	600.000,00			0,00	MODIFICA EX ART.5 COMMA 9 LETTERA B)

Note:

- (1) Numero intervento = "I" + cf amministrazione + prima annualità del primo programma nel quale l'intervento è stato inserito + progressivo di 5 cifre della prima annualità del primo programma
- (2) Numero interno liberamente indicato dall'amministrazione in base a proprio sistema di codifica
- (3) Indica il CUP (cfr. articolo 3 comma 5)
- (4) Riportare nome e cognome del responsabile del procedimento
- (5) Indica se lotto funzionale secondo la definizione di cui all'art.3 comma 1 lettera q) del D.Lgs.50/2016
- (6) Indica se lavoro complesso secondo la definizione di cui all'art.3 comma 1 lettera o) del D.Lgs.50/2016
- (7) Indica il livello di priorità di cui all'articolo 3 commi 11 e 12
- (8) Ai sensi dell'art.4 comma 6, in caso di demolizione di opera incompiuta l'importo comprende gli oneri per lo smantellamento dell'opera e per la rinaturalizzazione, riqualificazione ed eventuale bonifica del sito.
- (9) Importo complessivo ai sensi dell'articolo 3, comma 6, ivi incluse le spese eventualmente già sostenute e con competenza di bilancio antecedente alla prima annualità
- (10) Riportare il valore dell'eventuale immobile trasferito di cui al corrispondente immobile indicato nella scheda C
- (11) Riportare l'importo del del capitale privato come quota parte del costo totale
- (12) Indica se l'intervento è stato aggiunto o è stato modificato a seguito di modifica in corso d'anno ai sensi dell'art.5 commi 8 e 10. Tale campo, come la relativa nota e tabella, compaiono solo in caso di modifica del programma

Tabella D.1

Cfr. Classificazione Sistema CUP: codice tipologia intervento per natura intervento 03= realizzazione di lavori pubblici (opere e impiantistica)

Tabella D.2

Cfr. Classificazione Sistema CUP: codice settore e sottosettore intervento

Tabella D.3

1. priorità massima
2. priorità media
3. priorità minima

Tabella D.4

1. finanza di progetto
2. concessione di costruzione e gestione
3. sponsorizzazione
4. società partecipate o di scopo
5. locazione finanziaria
6. contratto di disponibilità
9. altro

Tabella D.5

1. modifica ex art.5 comma 9 lettera b)
2. modifica ex art.5 comma 9 lettera c)
3. modifica ex art.5 comma 9 lettera d)
4. modifica ex art.5 comma 9 lettera e)
5. modifica ex art.5 comma 11

**ALLEGATO I - SCHEDA E : PROGRAMMA TRIENNALE DELLE OPERE PUBBLICHE 2022/2024
DELL'AMMINISTRAZIONE PROVINCIA DI CREMONA**

INTERVENTI RICOMPRESI NELL'ELENCO ANNUALE

Codice Unico Intervento - CUI	CUP	Descrizione dell'intervento	Responsabile del procedimento	Importo annualità	Importo intervento	Finalità (Tabella E.1)	Livello di priorità	Conformità Urbanistica	Verifica vincoli ambientali	Livello di progettazione (Tabella E.2)	CENTRALE DI COMMITTENZA O SOGGETTO AGGREGATORE AL QUALE SI INTENDE DELEGARE LA PROCEDURA DI AFFIDAMENTO		Intervento aggiunto o variato a seguito di modifica programma (*)
											codice AUSA	denominazione	
L80002130195201900009	G58E18000110001	EDIFICIO SCOLASTICO DI VIA BOVIS A PANDINO SUCCURSALE DELL'I.I.S. "STANGA" - LAVORI DI COMPLETAMENTO DELL'ADEGUAMENTO SISMICO DEL CASEIFICIO, ADEGUAMENTO SISMICO ED EFFICIENTAMENTO ENERGETICO DELL'EDIFICIO SCOLASTICO	ROSSINI MASSIMILIANO	340.000,00	1.900.000,00	ADN - ADEGUAMENTO NORMATIVO	PRIORITA MASSIMA	SI	NO	PROGETTO DI FATTIBILITA' TECNICO - ECONOMICA: "DOCUMENTO FINALE".			
L80002130195201900011	G93F20000110001	EDIFICIO SCOLASTICO SUCCURSALE DELL'I.I.S. MUNARI - LARGO FALCONE E BORSELLINO A CREMA. LAVORI DI ADEGUAMENTO SISMICO	ROSSINI MASSIMILIANO	198.486,62	1.116.986,98	ADN - ADEGUAMENTO NORMATIVO	PRIORITA MASSIMA	SI	SI	PROGETTO DI FATTIBILITA' TECNICO - ECONOMICA: "DOCUMENTO FINALE".			
L80002130195201900012	G12E20000150001	IMMOBILE DI VIA BORGHETTO E VIA MANZONI A CREMONA - SUCCURSALE DELL'I.I.S. EINAUDI: LAVORI DI ADEGUAMENTO NORMATIVO E SISMICO DEL CORPO DI FABBRICA VERSO VIA BORGHETTO E DI COMPLETAMENTO RISTRUTTURAZIONE DEL CORPO DI FABBRICA VERSO VIA MANZONI	ROSSINI MASSIMILIANO	527.921,92	1.921.456,48	MIS - MIGLIORAMENTO E INCREMENTO DI SERVIZIO	PRIORITA MASSIMA	SI	SI	PROGETTO DEFINITIVO			
L80002130195201900015	G18E18000100001	I.I.S. EINAUDI CREMONA: 1° LOTTO INTERVENTO DI ADEGUAMENTO SISMICO	ROSSINI MASSIMILIANO	165.000,00	878.570,97	ADN - ADEGUAMENTO NORMATIVO	PRIORITA MASSIMA	SI	SI	PROGETTO DI FATTIBILITA' TECNICO - ECONOMICA: "DOCUMENTO FINALE".			
L80002130195201900036	G97G19000020001	IMMOBILE IN VIA INZOLI - CREMA - SUCCURSALE "MARAZZI" DELL'ISTITUTO DI ISTRUZIONE SUPERIORE "SRAFFA". LAVORI DI ADEGUAMENTO SISMICO DELLE OFFICINE	MASOTTI MASSIMO	0,00	1.004.284,33	ADN - ADEGUAMENTO NORMATIVO	PRIORITA MASSIMA	SI	NO	PROGETTO DEFINITIVO			

L80002130195201900037	G97G19000010001	IMMOBILE DI VIA MATILDE DI CANOSSA - CREMA - SEDE DELL'ISTITUTO DI ISTRUZIONE SUPERIORE "GALILEI". LAVORI DI ADEGUAMENTO SISMICO	ROSSINI MASSIMILIANO	111.220,00	6.765.290,19	ADN - ADEGUAMENTO NORMATIVO	PRIORITA MASSIMA	SI	SI	PROGETTO DI FATTIBILITA' TECNICO - ECONOMICA: "DOCUMENTO DI FATTIBILITA' DELLE ALTERNATIVE PROGETTUALI".		
L80002130195202000008	G17H20001390001	INTERVENTI DI MIGLIORAMENTO DELLE CONDIZIONI DI SICUREZZA DI TRATTI VARI DI STRADE PROVINCIALI MEDIANTE RISANAMENTO CONSERVATIVO DELLA PAVIMENTAZIONE STRADALE E RIPRISTINO FUNZIONALE DELLA SEGNALETICA STRADALE. FINANZIAMENTO DM 29-5-2020 - ANNO 2022	DI MEO RAFFAELE	202.956,15	202.956,15	MIS - MIGLIORAMENTO E INCREMENTO DI SERVIZIO	PRIORITA MASSIMA	SI	SI	PROGETTO DI FATTIBILITA' TECNICO - ECONOMICA: "DOCUMENTO DI FATTIBILITA' DELLE ALTERNATIVE PROGETTUALI".		
L80002130195202000017	G14I20000000001	LICEO MANIN CREMONA INTERVENTI DI MIGLIORAMENTO SISMICO, RIQUALIFICAZIONE DELLE FACCIATE E DELLE COPERTURE	MASOTTI MASSIMO	281.626,83	5.352.033,94	ADN - ADEGUAMENTO NORMATIVO	PRIORITA MASSIMA	SI	SI	PROGETTO DI FATTIBILITA' TECNICO - ECONOMICA: "DOCUMENTO DI FATTIBILITA' DELLE ALTERNATIVE PROGETTUALI".		
L80002130195202000021		MANUTENZIONE ORDINARIA DELLE STRADE DI COMPETENZA PROVINCIALE ANNO 2022/2023. LOTTO 1:INTERVENTI E PRESTAZIONI RIGUARDANTI LA RETE STRADALE APPARTENENTE ALL'AREA OCCIDENTALE.	BIROLI GIULIO	125.000,00	190.000,00	MIS - MIGLIORAMENTO E INCREMENTO DI SERVIZIO	PRIORITA MASSIMA	NO	NO	PROGETTO DI FATTIBILITA' TECNICO - ECONOMICA: "DOCUMENTO FINALE".		
L80002130195202000022	G43D18000180001	SS.PP. 20-14-234-235- INTERVENTI DI RISANAMENTO E MIGLIORAMENTO DELLE CONDIZIONI DI SICUREZZA DELLE STRADE PROVINCIALI E DI TRATTI LIMITROFI ANCHE TRAMITE RIPRISTINI DELLA SEGNALETICA STRADALE E INDAGINI PUNTUALI SUI MANUFATTI	biazzi luca	1.078.613,85	1.078.613,85	MIS - MIGLIORAMENTO E INCREMENTO DI SERVIZIO	PRIORITA MASSIMA	SI	SI	PROGETTO DI FATTIBILITA' TECNICO - ECONOMICA: "DOCUMENTO FINALE".		
L80002130195202000023	G93D18000090001	SS.PP. 27-28-498. MIGLIORAMENTO DELLE CONDIZIONI DI SICUREZZA DELLE STRADE PROVINCIALI IN EPIGRAFE E DI TRATTI LIMITROFI TRAMITE INTERVENTI ED INDAGINI PUNTUALI SULLA PIATTAFORMA VEICOLARE, SULLA SEGNALETICA E SUI MANUFATTI STRADALI	DI MEO RAFFAELE	1.000.000,00	1.000.000,00	MIS - MIGLIORAMENTO E INCREMENTO DI SERVIZIO	PRIORITA MASSIMA	SI	SI	PROGETTO DI FATTIBILITA' TECNICO - ECONOMICA: "DOCUMENTO FINALE".		
L80002130195202000025	G13H20000030001	I.I.S. TORRIANI DI CREMONA - FABBRICATI OFFICINE: ADEGUAMENTO SISMICO ED EFFICIENTAMENTO ENERGETICO DEL CORPO DI FABBRICA DELLE OFFICINE	ROSSINI MASSIMILIANO	936.050,79	4.342.101,58	ADN - ADEGUAMENTO NORMATIVO	PRIORITA MASSIMA	SI	NO	PROGETTO DI FATTIBILITA' TECNICO - ECONOMICA: "DOCUMENTO DI FATTIBILITA' DELLE ALTERNATIVE PROGETTUALI".		

L80002130195202000028	G91B2000070001	S.P. 11 "S.ANTONIO - ISOLA DOVARESE": NUOVO PONTE SUL FIUME OGLIO IN LOCALITA' ISOLA DOVARESE	BIROLI GIULIO	2.946.076,29	12.000.000,00	MIS - MIGLIORAMENTO E INCREMENTO DI SERVIZIO	PRIORITA MASSIMA	SI	SI	PROGETTO DEFINITIVO		
L80002130195202000032	G17H20002010001	SS.PP. 2-90-415 MESSA IN SICUREZZA DI TRATTI VARI DI STRADE PROVINCIALI TRAMITE INTERVENTI DI RISANAMENTO CONSERVATIVO DELLA PAVIMENTAZIONE STRADALE ED EVENTUALI INTERVENTI DI RIPRISTINO FUNZIONALE DELLA SEGNALETICA E DELLE BARRIERE DI SICUREZZA. FINANZIAMENTO M.I.T. ANNO 2022	biazzi luca	1.000.000,00	1.000.000,00	MIS - MIGLIORAMENTO E INCREMENTO DI SERVIZIO	PRIORITA MASSIMA	SI	SI	PROGETTO DI FATTIBILITA' TECNICO - ECONOMICA: "DOCUMENTO FINALE".		
L80002130195202100002	G41B03000270002	S.P. CR EX S.S. N. 415 "PAULLESE" - AMMODERNAMENTO TRATTO "CREMA-SPINO D'ADDA" LOTTO N. 3 "NUOVO PONTE SUL FIUME ADDA". LAVORI DI RADDOPPIO DEL PONTE SUL FIUME ADDA E DEI RELATIVI RACCORDI IN PROVINCIA DI CREMONA E LODI	BIROLI GIULIO	1.484.845,50	20.720.000,60	MIS - MIGLIORAMENTO E INCREMENTO DI SERVIZIO	PRIORITA MASSIMA	SI	SI	PROGETTO DEFINITIVO		
L80002130195202100008	G17H20002270002	SSPP 21-86. INTERVENTI DI MANUTENZIONE STRAORDINARIA DEL PIANO VIABILE DELLE STRADE IN EPIGRAFE E DI TRATTI LIMITROFI	PISANA DAVIDE	900.000,00	900.000,00	MIS - MIGLIORAMENTO E INCREMENTO DI SERVIZIO	PRIORITA MASSIMA	SI	SI	PROGETTO DI FATTIBILITA' TECNICO - ECONOMICA: "DOCUMENTO FINALE".		
L80002130195202100009	G37H20002010002	SSPP 48-53-472. INTERVENTO DI RISANAMENTO CONSERVATIVO E ADEGUAMENTO DELLE CARATTERISTICHE DI PORTANZA DELLA PAVIMENTAZIONE LUNGO LE STRADE IN EPIGRAFE E TRATTI LIMITROFI	PISANA DAVIDE	1.100.000,00	1.100.000,00	MIS - MIGLIORAMENTO E INCREMENTO DI SERVIZIO	PRIORITA MASSIMA	SI	SI	PROGETTO DI FATTIBILITA' TECNICO - ECONOMICA: "DOCUMENTO FINALE".		
L80002130195202100010	G57H20001650002	SSPP 50-83-85. INTERVENTI DI MIGLIORAMENTO DELLE CARATTERISTICHE DI CAPACITA' PORTANTE E REGOLARITA' DELLA PAVIMENTAZIONE LUNGO LE STRADE IN EPIGRAFE E TRATTI LIMITROFI	PISANA DAVIDE	900.000,00	900.000,00	MIS - MIGLIORAMENTO E INCREMENTO DI SERVIZIO	PRIORITA MASSIMA	SI	SI	PROGETTO DI FATTIBILITA' TECNICO - ECONOMICA: "DOCUMENTO FINALE".		
L80002130195202100011	G97H20002096002	SSPP 13-84-415. MESSA IN SICUREZZA DELLE STRADE IN EPIGRAFE E DI TRATTI LIMITROFI MEDIANTE ADEGUAMENTO DELLE CARATTERISTICHE DI PORTANZA DELLA PAVIMENTAZIONE STRADALE	PISANA DAVIDE	1.100.000,00	1.100.000,00	MIS - MIGLIORAMENTO E INCREMENTO DI SERVIZIO	PRIORITA MASSIMA	SI	SI	PROGETTO DI FATTIBILITA' TECNICO - ECONOMICA: "DOCUMENTO FINALE".		
L80002130195202100012	G71B20000310002	SP 95 "DI LONGHINORE" - COLLEGAMENTO CICLABILE TRA IL COMUNE DI OLMENETA E IL COMUNE DI POZZAGLIO (FRAZ. BRAZZUOLI)	BIROLI GIULIO	135.000,00	675.000,00	AMB - QUALITA' AMBIENTALE	PRIORITA MASSIMA	NO	SI	PROGETTO DI FATTIBILITA' TECNICO - ECONOMICA: "DOCUMENTO FINALE".		MODIFICA EX ART.5 COMMA 9 LETTERA E)

L80002130195202100024	G47H20001390001	SS.PP. 8-33-85-87 MESSA IN SICUREZZA DI TRATTI VARI DI STRADE PROVINCIALI TRAMITE INTERVENTI DI RISANAMENTO CONSERVATIVO DELLA PAVIMENTAZIONE STRADALE ED EVENTUALI INTERVENTI DI RIPRISTINO FUNZIONALE DELLA SEGNALETICA E DELLE BARRIERE DI SICUREZZA. FINANZIAMENTO M.I.T. ANNO 2022	DI MEO RAFFAELE	860.431,00	860.431,00	MIS - MIGLIORAMENTO E INCREMENTO DI SERVIZIO	PRIORITA MASSIMA	SI	SI	PROGETTO DI FATTIBILITA' TECNICO - ECONOMICA: DOCUMENTO FINALE".		
L80002130195202100034	G17H21000080005	SP 64 PONTE DI PIANENGO SUL FIUME SERIO - INTERVENTI DI ADEGUAMENTO STATICO E MIGLIORAMENTO SISMICO	BIROLI GIULIO	831.713,57	950.000,00	MIS - MIGLIORAMENTO E INCREMENTO DI SERVIZIO	PRIORITA MASSIMA	SI	NO	PROGETTO DI FATTIBILITA' TECNICO - ECONOMICA: DOCUMENTO FINALE".		
L80002130195202100035	G57H21000260005	SP EX SS 234. PONTE DI PIZZIGHETTONE SUL FIUME ADDA - INDAGINI IN SITO E PRIMI INTERVENTI DI MANUTENZIONE STRAORDINARIA	BIROLI GIULIO	963.585,44	1.000.000,00	MIS - MIGLIORAMENTO E INCREMENTO DI SERVIZIO	PRIORITA MASSIMA	SI	NO	PROGETTO DI FATTIBILITA' TECNICO - ECONOMICA: DOCUMENTO FINALE".		
L80002130195202100037	G17H20002690001	POLO SCOLASTICO DI VIA PALESTRO 35 A CREMONA SEDE I.I.S. "GHISLERI" - RIFACIMENTO COMPLETO IMPIANTISTICO E DISTRIBUTIVO FUNZIONALE DI UN BLOCCO DI SERVIZI IGIENICI CON ABBATTIMENTO BARRIERE ARCHITETTONICHE	MASOTTI MASSIMO	60.000,00	300.000,00	MIS - MIGLIORAMENTO E INCREMENTO DI SERVIZIO	PRIORITA MASSIMA	SI	SI	PROGETTO DI FATTIBILITA' TECNICO - ECONOMICA: DOCUMENTO FINALE".		
L80002130195202100038	G99J20001070001	IMMOBILE DI VIA MATILDE DI CANOSSA A CREMA SEDE DELL'I.I.S. "GALILEI" - LAVORI DI SOSTITUZIONE SERRAMENTI ESTERNI	MAGRI FEDERICO	80.000,00	400.000,00	MIS - MIGLIORAMENTO E INCREMENTO DI SERVIZIO	PRIORITA MASSIMA	NO	NO	PROGETTO DI FATTIBILITA' TECNICO - ECONOMICA: DOCUMENTO FINALE".		
L80002130195202100039	G11B20000840001	LICEO ANGIUSSOLA VIA PALESTRO CREMONA: LAVORI DI COMPLETAMENTO DELL'ADEGUAMENTO SISMICO	ROSSINI MASSIMILIANO	450.000,00	2.396.885,65	ADN - ADEGUAMENTO NORMATIVO	PRIORITA MASSIMA	SI	SI	PROGETTO DI FATTIBILITA' TECNICO - ECONOMICA: DOCUMENTO DI FATTIBILITA' DELLE ALTERNATIVE PROGETTUALI".		
L80002130195202100046	G91B21005630002	S.P. N. 84 "DI PIZZIGHETTONE" - COMPLETAMENTO TANGENZIALE SUD DI SORESINA	MANFREDINI ANDREA	400.000,00	4.000.000,00	MIS - MIGLIORAMENTO E INCREMENTO DI SERVIZIO	PRIORITA MASSIMA	SI	SI	PROGETTO DI FATTIBILITA' TECNICO - ECONOMICA: DOCUMENTO DI FATTIBILITA' DELLE ALTERNATIVE PROGETTUALI".		
L80002130195202200001	G51B20000650002	SP N. 89 "DI CREMA" - COLLEGAMENTO CICLABILE TRA IL COMUNE DI CASALMORANO E IL COMUNE DI SORESINA	BIROLI GIULIO	753.500,00	825.000,00	MIS - MIGLIORAMENTO E INCREMENTO DI SERVIZIO	PRIORITA MASSIMA	SI	SI	PROGETTO DEFINITIVO		MODIFICA EX ART.5 COMMA 9 LETTERA E)
L80002130195202200002	G61B20000440002	SP N. 35 "PANDINO- CASALETTO VAPRIO". COLLEGAMENTO CICLABILE TRA IL COMUNE DI PALAZZO PIONANO (FAZZ. SCANNABUE) E IL COMUNE DI TRESORE CREMASCO	BIROLI GIULIO	325.000,00	355.000,00	MIS - MIGLIORAMENTO E INCREMENTO DI SERVIZIO	PRIORITA MASSIMA	SI	SI	PROGETTO DEFINITIVO		MODIFICA EX ART.5 COMMA 9 LETTERA E)

L80002130195202200003	G31B20001140002	SP CR EX SS N. 498 "SONCINESE". RIQUALIFICA A ROTATORIA DELL'INTERSEZIONE CON LA SP 64 "DI PIZZIGHETTONE" IN COMUNE DI GENIVOLTA	BIROLI GIULIO	645.000,00	705.000,00	MIS - MIGLIORAMENTO E INCREMENTO DI SERVIZIO	PRIORITA MASSIMA	SI	SI	PROGETTO DEFINITIVO		MODIFICA EX ART.5 COMMA 9 LETTERA E)
L80002130195202200004	G31B20001120002	SP N. 27 "POSTUMIA" - COMPLETAMENTO TRACCIATO CICLABILE PCIR 10 "VIA DELLE RISAJE" IN COMUNE DI MALAGNINO	BIROLI GIULIO	160.000,00	175.000,00	MIS - MIGLIORAMENTO E INCREMENTO DI SERVIZIO	PRIORITA MASSIMA	SI	SI	PROGETTO DEFINITIVO		MODIFICA EX ART.5 COMMA 9 LETTERA E)
L80002130195202200005	G11B20000410002	SP CR EX SS N. 591 "CREMASCA" - RIQUALIFICA A ROTATORIA DELL'INTERSEZIONE CON LA SP N. 54 "RIPALTA CAPERGNANICA" IN COMUNE DI RIPALTA CREMASCA	BIROLI GIULIO	650.000,00	710.000,00	MIS - MIGLIORAMENTO E INCREMENTO DI SERVIZIO	PRIORITA MASSIMA	SI	SI	PROGETTO DEFINITIVO		MODIFICA EX ART.5 COMMA 9 LETTERA E)
L80002130195202200006	G97H20000260001	S.P. EX S.S. 415 "PAULLESE" INTERVENTI DI VERIFICA E MIGLIORAMENTO DELLE CONDIZIONI DI SICUREZZA DEL VIADOTTO DI CREMA SUL FIUME SERIO	BIROLI GIULIO	1.140.000,00	1.427.444,18	MIS - MIGLIORAMENTO E INCREMENTO DI SERVIZIO	PRIORITA MEDIA	SI	SI	PROGETTO ESECUTIVO		
L80002130195202200008	G31B20001130002	SP N. 85 "BASSA DI CASALMAGGIORE". COMPLETAMENTO DEL PERCORSO CICLABILE TRA IL COMUNE DI GUSSOLA E IL COMUNE DI MARTIGNANA DI PO	BIROLI GIULIO	425.000,00	465.000,00	MIS - MIGLIORAMENTO E INCREMENTO DI SERVIZIO	PRIORITA MASSIMA	SI	SI	PROGETTO DEFINITIVO		MODIFICA EX ART.5 COMMA 9 LETTERA E)
L80002130195202200022	G82C21000670001	SP 70 "CA' DE' SORESINI - DRIZZONA". PONTE SUL CANALE DELMONA TAGLIATA IN COMUNE DI VOLTIDO - INTERVENTI DI MESSA IN SICUREZZA DELLA STRUTTURA.	biazzi luca	180.000,00	380.000,00	MIS - MIGLIORAMENTO E INCREMENTO DI SERVIZIO	PRIORITA MASSIMA	SI	SI	PROGETTO ESECUTIVO		
L80002130195202200025	G11J20000000001	NUOVA INFRASTRUTTURA FERROVIARIA NELL'AMBITO DEL PORTO FLUVIALE DI CREMONA	BIROLI GIULIO	1.000.000,00	1.000.000,00	MIS - MIGLIORAMENTO E INCREMENTO DI SERVIZIO	PRIORITA MASSIMA	SI	SI	PROGETTO DI FATTIBILITA' TECNICO - ECONOMICA: "DOCUMENTO FINALE".		
L80002130195202200026	G11B21002730002	PIAZZALI TERMINAL INTERMODALE FASE 2 PORTO DI CREMONA	BIROLI GIULIO	1.000.000,00	1.000.000,00	MIS - MIGLIORAMENTO E INCREMENTO DI SERVIZIO	PRIORITA MASSIMA	SI	SI	PROGETTO DI FATTIBILITA' TECNICO - ECONOMICA: "DOCUMENTO FINALE".		
L80002130195202200027	G17H21000890002	INTERVENTI DI MANUTENZIONE STRAORDINARIA IN AREA PORTUALE	MAGRI FEDERICO	237.759,75	237.759,75	MIS - MIGLIORAMENTO E INCREMENTO DI SERVIZIO	PRIORITA MASSIMA	SI	NO	PROGETTO DI FATTIBILITA' TECNICO - ECONOMICA: "DOCUMENTO FINALE".		MODIFICA EX ART.5 COMMA 9 LETTERA E)
L80002130195202200029	G17H21024890002	SP EX SS 415 PAULLESE INTERVENTO DI RISANAMENTO CONSERVATIVO DEL PIANO VIABILE E MESSA A NORMA DELLA SEGNALETICA STRADALE	BIROLI GIULIO	209.035,28	209.035,28	MIS - MIGLIORAMENTO E INCREMENTO DI SERVIZIO	PRIORITA MASSIMA	NO	NO	PROGETTO DI FATTIBILITA' TECNICO - ECONOMICA: "DOCUMENTO FINALE".		MODIFICA EX ART.5 COMMA 9 LETTERA E)

L80002130195202200030		MANUTENZIONE ORDINARIA DELLE STRADE DI COMPETENZA PROVINCIALE ANNO 2022/2023. LOTTO 2:INTERVENTI E PRESTAZIONI RIGUARDANTI LA RETE STRADALE APPARTENENTE ALL'AREA ORIENTALE.	BIROLI GIULIO	115.000,00	160.000,00	MIS - MIGLIORAMENTO E INCREMENTO DI SERVIZIO	PRIORITA MASSIMA	NO	NO	PROGETTO DI FATTIBILITA' TECNICO - ECONOMICA: "DOCUMENTO FINALE".		
L80002130195202200031		LAVORI DI RIPRISTINO E NUOVA FOSA DI BARRIERE DI SICUREZZA STRADALE E DI GIUNTI DI DILATAZIONE LUNGO LA RETE VIARIA DI COMPETENZA. ANNO 2022	BIROLI GIULIO	140.000,00	140.000,00	MIS - MIGLIORAMENTO E INCREMENTO DI SERVIZIO	PRIORITA MASSIMA	NO	NO	PROGETTO DI FATTIBILITA' TECNICO - ECONOMICA: "DOCUMENTO FINALE".		
L80002130195202200032	G31G22000150003	BANDO BIOCLIMA - CONNESSIONI ECOLOGICHE, RINATURALIZZAZIONE E AZIONI DI TUTELA DELLA BIODIVERSITA'	PISARONI BARBARA	241.673,25	241.673,25	MIS - MIGLIORAMENTO E INCREMENTO DI SERVIZIO	PRIORITA MASSIMA	NO	SI	PROGETTO DI FATTIBILITA' TECNICO - ECONOMICA: "DOCUMENTO FINALE".		MODIFICA EX ART.5 COMMA 9 LETTERA B)

(*) Tale campo compare solo in caso di modifica del programma

Tabella E.1
ADN - Adeguamento normativo
AMB - Qualità ambientale
COP - Completamento Opera Incompiuta
CPA - Conservazione del patrimonio
MIS - Miglioramento e incremento di servizio
URB - Qualità urbana
VAB - Valorizzazione beni vincolati
DEM - Demolizione Opera Incompiuta
DEOP - Demolizione opere preesistenti e non più utilizzabili

Tabella E.2
1. progetto di fattibilità tecnico - economica: "documento di fattibilità delle alternative progettuali".
2. progetto di fattibilità tecnico - economica: "documento finale"
3. progetto definitivo
4. progetto esecutivo

**ALLEGATO I - SCHEDA F : PROGRAMMA TRIENNALE DELLE OPERE PUBBLICHE 2022/2024
DELL'AMMINISTRAZIONE PROVINCIA DI CREMONA**

**ELENCO DEGLI INTERVENTI PRESENTI NELL'ELENCO ANNUALE DEL PRECEDENTE PROGRAMMA TRIENNALE E
NON RIPROPOSTI E NON AVVIATI**

Codice Unico Intervento - CUI	CUP	Descrizione dell'intervento	Importo intervento	Livello di priorità	Motivo per il quale l'intervento non è riproposto (1)
L8000213019520210004 0	G19J21001010002	I.I.S. TORRIANI DI VIA SEMINARIO A CREMONA: INTERVENTO DI REALIZZAZIONE DI NUOVO SISTEMA DI ACCUMULO ENERGETICO DA IMPIANTO FOTOVOLTAICO	198.941,60	PRIORITA MASSIMA	NON FINANZIATO

Note:
(1) breve descrizione del motivi

DUP 2022-2024

SEZIONE ALLEGATI

Allegato 4 – Programma biennale degli acquisti di forniture e servizi 2022-2023

**ALLEGATO II - SCHEDA A : PROGRAMMA BIENNALE DEGLI ACQUISTI DI FORNITURE E SERVIZI 2022/2023
DELL'AMMINISTRAZIONE PROVINCIA DI CREMONA**

QUADRO DELLE RISORSE NECESSARIE ALLA REALIZZAZIONE DEL PROGRAMMA

TIPOLOGIA RISORSE	Arco temporale di validità del programma		
	Disponibilità finanziaria (1)		Importo Totale (2)
	Primo anno	Secondo anno	
RISORSE DERIVANTI DA ENTRATE AVENTI DESTINAZIONE VINCOLATA PER LEGGE	1.387.553,00	635.300,00	2.022.853,00
RISORSE DERIVANTI DA ENTRATE ACQUISITE MEDIANTE CONTRAZIONE DI MUTUO	0,00	0,00	0,00
RISORSE ACQUISITE MEDIANTE APPORTI DI CAPITALI PRIVATI	0,00	0,00	0,00
STANZIAMENTI DI BILANCIO	765.000,00	1.524.011,98	2.289.011,98
FINANZIAMENTI ACQUISIBILI AI SENSI DELL'ARTICOLO 3 DEL DECRETO-LEGGE 31 OTTOBRE 1990, N.310, CONVERTITO CON MODIFICAZIONI DALLA LEGGE 22 DICEMBRE 1990, N.403	0,00	0,00	0,00
RISORSE DERIVANTI DA TRASFERIMENTO DI IMMOBILI	0,00	0,00	0,00
ALTRO	63.700,00	0,00	63.700,00
Totale	2.216.253,00	2.159.311,98	4.375.564,98

Note:

- (1) La disponibilità finanziaria di ciascuna annualità è calcolata come somma delle informazioni elementari relative ai costi annuali di ciascun acquisto intervento di cui alla scheda B.
- (2) L'importo totale delle risorse necessarie alla realizzazione del programma biennale è calcolato come somma delle due annualità

**ALLEGATO II - SCHEDA B : PROGRAMMA BIENNALE DEGLI ACQUISTI DI FORNITURE E SERVIZI 2022/2023
DELL'AMMINISTRAZIONE 80002130195**

ELENCO DEGLI ACQUISTI DEL PROGRAMMA

Codice Unico Intervento - CUI (1)	Annuale nella quale si procede alla procedura di affidamento	Codice CUP (2)	Acquisto ricompreso nell'importo complessivo di un lavoro o di altra acquisizione presente in programmazione di lavori, forniture e servizi (Tabella B.2bis)	CUI lavoro o altra acquisizione nel cui importo complessivo l'acquisto è eventualmente ricompreso (3)	Lotto funzionale (4)	Ambito geografico di esecuzione dell'acquisto Codice NUTS	Settore	CPV (5)	Descrizione dell'acquisto	Livello di priorità (6) (Tabella B.1)	Responsabile del Procedimento (7)	Durata del contratto	L'acquisto è relativo a nuovo affidamento di contratto in essere (8)	STIMA DEI COSTI DELL'ACQUISTO					CENTRALE DI COMMITTEA O SOGGETTO AGGREGATORE AL QUALE SI FARA' RICORSO PER L'ESPLETAMENTO DELLA PROCEDURA DI AFFIDAMENTO (11)		Acquisto aggiunto o variato a seguito di modifica programma (12) (Tabella B.2)	
														Primo anno	Secondo anno	Costi su annualità successiva	Totale (9)	Apporto di capitale privato		codice AUSA		denominazione
																		Importo	Tipologia (Tabella B.1bis)			
S80002130195202100001	2022		NO		NO	ITC4A	SERVIZI	77310000-6	MANUTENZIONE ORDINARIA DELLE STRADE PROVINCIALI. SERVIZIO DI SPALCIO ERBA E TAGLIO PIANTE SULLE BANCHINE ERBOSE ANNO 2022	PRIORITA MASSIMA	BIROLI GIULIO	12	SI	245.000,00	0,00	0,00	245.000,00	0,00				
S80002130195202100003	2022		NO		SI	ITC4A	SERVIZI	90700000-4	VERIFICA IMPIANTI TERMICI ANNO 2023 - LOTTO 1	PRIORITA MASSIMA	CREMONINI BIANCHI MASSIMO	12	SI	139.000,00	139.000,00	0,00	278.000,00	0,00				
S80002130195202100005	2022		NO		NO	ITC4A	SERVIZI	64210000-1	FORNITURA, INSTALLAZIONE, CONFIGURAZIONE E MANUTENZIONE DI LICENZE SOFTWARE, TERMINALI IP E SERVIZI CONNESSI A CORREDO DELLA CONVENZIONE CONSIP DENOMINATA TF5 - TELEFONICA FISSA. ATTIVAZIONE SERVIZI TOIP PER IL SISTEMA INFORMATICO PROVINCIALE	PRIORITA MASSIMA	INDOVINA GAETANO	12	SI	100.000,00	80.000,00	0,00	180.000,00	0,00	0000226120	CONSIP SPA	MODIFICA EX ART.7 COMMA 8 LETTERA E)	
F80002130195202100002	2022		NO		NO	ITC4A	FORNITURE	41110000-3	FORNITURA DI ACQUA POTABILE ANNO 2022	PRIORITA MASSIMA	ANTONIOLI GIANFRANCO	12	SI	0,00	212.000,00	0,00	212.000,00	0,00				
S80002130195202000021	2022		NO		NO	ITC4A	SERVIZI	72500000-0	MANUTENZIONE DEL SOFTWARE UTILIZZATO NEL SISTEMA INFORMATIVO ANNO 2022	PRIORITA MASSIMA	BASSINI GIANNI	12	SI	65.000,00	0,00	0,00	65.000,00	0,00	0000226120	CONSIP SPA		
S80002130195202000020	2022		NO		SI	ITC4A	SERVIZI	90700000-4	VERIFICA IMPIANTI TERMICI ANNO 2023 - LOTTO 2	PRIORITA MASSIMA	CREMONINI BIANCHI MASSIMO	12	SI	139.000,00	139.000,00	0,00	278.000,00	0,00				

S800021301 9520210000 8	2022	G91B200000700 01	SI	L8000213019520 2000028	NO	ITC4A	SERVIZI	71000000-8	SERVIZIO DI VERIFICA DEL PROGETTO DEFINITIVO ED ESECUTIVO DEI LAVORI DI COSTRUZIONE DEL NUOVO PONTE SUL FIUME OGLIO DELLA SP 11 "S. ANTONIO - ISOLA DOVARESE" IN LOCALITA' ISOLA DOVARESE	PRIORITA MASSIMA	BIROLI GIULIO	6	NO	120.000,00	0,00	0,00	120.000,00	0,00				
S800021301 9520210000 9	2022	G61B200004500 02	SI	L8000213019520 2100013	NO	ITC4A	SERVIZI	71000000-8	SERVIZIO DI VERIFICA DEL PROGETTO DEFINITIVO ED ESECUTIVO DELLA NUOVA TANGENZIALE DI DOVERA IN VARIANTE ALLA EX S S 472 "BERGAMINA"	PRIORITA MASSIMA	BIROLI GIULIO	6	NO	60.000,00	0,00	0,00	60.000,00	0,00				
S800021301 9520220000 2	2022		NO		NO	ITC4A	SERVIZI	34971000-4	SERVIZIO DI ASSISTENZA E MANUTENZIONE ORDINARIA E STRAORDINARIA PER DUE POSTAZIONI Fisse OMOLOGATE PER IL RILEVAMENTO AUTOMATICO DI INFRAZIONI AL CODICE DELLA STRADA (ART.142) - BIENNIO 2023-24	PRIORITA MASSIMA	GUZZARDO SALVATORE	24	SI	0,00	60.000,00	60.000,00	120.000,00	0,00				
S800021301 9520220000 3	2022		NO		NO	ITC4A	SERVIZI	34971000-4	SERVIZIO DI NOLEGGIO E MANUTENZIONE ORDINARIA E STRAORDINARIA PER POSTAZIONE FISSA OMOLOGATA PER IL RILEVAMENTO AUTOMATICO DI INFRAZIONI AL CODICE DELLA STRADA (ART. 142) - BIENNIO 2023/2024	PRIORITA MASSIMA	GUZZARDO SALVATORE	24	SI	0,00	50.000,00	50.000,00	100.000,00	0,00				
F800021301 9520210000 1	2022		NO		NO	ITC4A	FORNITURE	39000000-2	FORNITURA DI ARREDI PER I CENTRI PER L'IMPIEGO DI CREMONA E CREMA NELL'AMBITO DEL PIANO REGIONALE DI POTENZIAMENTO DEI CENTRI PER L'IMPIEGO	PRIORITA MASSIMA	FARONI BARBARA	12	NO	70.000,00	0,00	0,00	70.000,00	0,00				
S800021301 9520210000 4	2022		NO		NO	ITC4A	SERVIZI	64200000-8	SERVIZIO DI TELEFONIA FISSA	PRIORITA MASSIMA	INDOVINA GAETANO	15	SI	15.000,00	60.000,00	0,00	75.000,00	0,00		0000226120	CONSIP SPA	
F800021301 9520210000 1	2022		NO		NO	ITC4A	FORNITURE	09100000-0	SERVIZIO DI FORNITURA CARBURANTE PER IMMEZZI PROVINCIALI	PRIORITA MASSIMA	FARONI BARBARA	36	SI	240.000,00	480.000,00	0,00	720.000,00	0,00		0000226120	CONSIP SPA	

S800021301 9520210001 3	2022		NO		NO	ITC4A	SERVIZI	73300000-5	SERVIZIO DI SVILUPPO DELLA COMUNICAZIONE E REALIZZAZIONE DI UN BRAND TERRITORIALE IDENTITARIO DELLE PECULIARITA' SOCIO-ECONOMICHE LOCALI E STRATEGIA DI CRESCITA ECONOMICA	PRIORITA MASSIMA	PIZZAMIGLIO FABRIZIO	12	NO	103.700,00	0,00	0,00	103.700,00	0,00				
S800021301 9520200001 1	2022	G41B030002700 02	SI	L8000213019520 1900032	NO	ITC4A	SERVIZI	71000000-8	S.P. EX S.S. N. 415 "PAULLESE" - AMMODERNAMENTO TRATTO CREMA-SPINO D'ADDA. LOTTO N.3 "NUOVO PONTE SUL FIUME ADDA"; LAVORI DI RADDOPPIO DEL PONTE SUL FIUME ADDA E DEI R E L A T I V I R A C C O R D I I N P R O V I N C I A D I C R E M O N A E L O D I - V E R I F I C A P R O G E T T O	PRIORITA MASSIMA	BIROLI GIULIO	4	NO	265.000,00	0,00	0,00	265.000,00	0,00				
S800021301 9520220000 7	2022	G41B030002700 02	SI	L8000213019520 2100002	NO	ITC4A	SERVIZI	71900000-7	SP EX SS N. 415 "PAULLESE" - AMMODERNAMENTO TRATTO "CREMA-SPINO D'ADDA" - LOTTO N.3 "NUOVO PONTE SUL FIUME ADDA". LAVORI DI RADDOPPIO DEL PONTE SUL FIUME ADDA E DEI R E L A T I V I R A C C O R D I I N P R O V I N C I A D I C R E M O N A E L O D I . P R O V E D I L A B O R A T O R I O E I N S I T O P E R I N D A G I N I D I A G N O S T I C H E	PRIORITA MASSIMA	BIROLI GIULIO	2	NO	91.700,00	0,00	0,00	91.700,00	0,00				MODIFICA EX ART.7 COMMA 8 LETTERA B)
S800021301 9520220000 8	2022	G41B030002700 02	SI	L8000213019520 2100002	NO	ITC4A	SERVIZI	71311220-9	SP EX SS N. 415 "PAULLESE" - AMMODERNAMENTO TRATTO "CREMA-SPINO D'ADDA" - LOTTO N.3 "NUOVO PONTE SUL FIUME ADDA". LAVORI DI RADDOPPIO DEL PONTE SUL FIUME ADDA E DEI R E L A T I V I R A C C O R D I I N P R O V I N C I A D I C R E M O N A E L O D I . I N C A R I C O P R O F E S S I O N A L E D I S U P P O R T O A L R U P P E R S E R V I Z I T E C N I C I A T T I N E N T I L A R E V I S I O N E P R O G E T T U A L E D E F I N I T I V A D E L L E O P E R E S T R A D A L I E S T R U T T U R A L I	PRIORITA MASSIMA	BIROLI GIULIO	5	NO	70.800,00	0,00	0,00	70.800,00	0,00				MODIFICA EX ART.7 COMMA 8 LETTERA B)
S800021301 9520220000 9	2022	G97H200020900 02	SI	L8000213019520 2100011	NO	ITC4A	SERVIZI	71900000-7	I N C A R I C O D I S U P P O R T O A L L A D . L . P E R P R O V E I N S I T O E / O I N L A B O R A T O R I O S U C O N G L O M E R A T I B I T U M I N O S I A C A L D O E A F R E D D O E S U T E R R E N I D I F O N D A Z I O N E . A N N O 2 0 2 2	PRIORITA MASSIMA	BIROLI GIULIO	8	NO	68.030,00	0,00	0,00	68.030,00	0,00				MODIFICA EX ART.7 COMMA 8 LETTERA C)

F800021301 9520220000 3	2022		NO		NO	ITC4A	FORNITURE	32323500-8	ATTREZZATURE TECNOLOGICHE E STRUMENTAZIONI PER PREVENIRE IL FENOMENO DI LITTERING SULLE AREE PROVINCIALI	PRIORITA MASSIMA	BIROLI GIULIO	18	NO	200.000,00	0,00	0,00	200.000,00	0,00			MODIFICA EX ART.7 COMMA 8 LETTERA B)
S800021301 9520220001 1	2022		NO		NO	ITC4A	SERVIZI	90500000-2	SERVIZIO DI CONTENIMENTO DELLA NUTRIA	PRIORITA MASSIMA	BIROLI GIULIO	12	NO	100.000,00	0,00	0,00	100.000,00	0,00			MODIFICA EX ART.7 COMMA 8 LETTERA B)
S800021301 9520220001 4	2022		NO		NO	ITC4A	SERVIZI	72400000-4	SERVIZIO DI EFFICIENTAMENTO CONNETTIVITA' I N T E R N E T TRASMISSIONE DATI E SERVIZI ACCESSORI DELLA PROVINCIA DI CREMONA	PRIORITA MASSIMA	INDOVINA GAETANO	24	SI	60.000,00	50.000,00	0,00	110.000,00	0,00			MODIFICA EX ART.7 COMMA 8 LETTERA E)
S800021301 9520220001 5	2022	G99J200023500 03	NO		NO	ITC4A	SERVIZI	79620000-6	ACCORDO QUADRO PER SERVIZI DI S U P P O R T O NELL'ORGANIZZAZI ONE E GESTIONE DI C O N C O R S I P U B B L I C I NELL'AMBITO DEL PIANO REGIONALE D I POTENZIAMENTO DEI CENTRI PER L'IMPIEGO	PRIORITA MASSIMA	FARONI BARBARA	16	NO	79.300,00	79.300,00	0,00	158.600,00	0,00			MODIFICA EX ART.7 COMMA 8 LETTERA B)
S800021301 9520220001 6	2022	G18H220002600 01	NO		NO	ITC4A	SERVIZI	71000000-8	I N C A R I C O PROFESSIONALE DI PROGETTAZIONE DEFINITIVA ED E S E C U T I V A FINANZIAMENTO M.I. ANNUALITA' 2022 - I.I.S. S T A N G A : COSTRUZIONE DI NUOVA PALESTRA CON CANDIDATURA AL PNRR VIA MILANO N. 24 (CR)	PRIORITA MASSIMA	ROSSINI MASSIMILIANO	24	NO	261.085,00	0,00	0,00	261.085,00	0,00			MODIFICA EX ART.7 COMMA 8 LETTERA B)
S800021301 9520220001 7	2022	G98H220002400 01	NO		NO	ITC4A	SERVIZI	71000000-8	I N C A R I C O PROFESSIONALE DI PROGETTAZIONE DEFINITIVA ED E S E C U T I V A FINANZIAMENTO M.I. ANNUALITA' 2022 - I.I.S. SRAFFA: COSTRUZIONE DI NUOVA PALESTRA CON CANDIDATURA PNRR IN CREMA VIA PIACENZA N. 52	PRIORITA MASSIMA	MASOTTI MASSIMO	12	NO	399.168,00	0,00	0,00	399.168,00	0,00			MODIFICA EX ART.7 COMMA 8 LETTERA B)
S800021301 9520220000 1	2023		NO		NO	ITC4A	SERVIZI	77310000-6	MANUTENZIONE ORDINARIA DELLE S T R A D E PROVINCIALI. SERVIZIO DI SPALCIO ERBA E TAGLIO PIANTE SULLE BANCHINE ERBOSE ANNO 2023	PRIORITA MASSIMA	BIROLI GIULIO	12	SI	0,00	245.000,00	0,00	245.000,00	0,00			
S800021301 9520220000 4	2023		NO		NO	ITC4A	SERVIZI	90531000-8	GESTIONE POST C H I U S U R A D I S C A R I C A CASTELLEONE 2023-2024	PRIORITA MASSIMA	BIROLI GIULIO	24	SI	0,00	14.011,98	209.600,00	223.611,98	0,00			

S800021301 9520220000 5	2023		NO		SI	ITC4A	SERVIZI	90700000-4	VERIFICA IMPIANTI TERMICI STAGIONE 2024- LOTTO 2	PRIORITA MASSIMA	CREMONINI BIANCHI MASSIMO	7	SI	0,00	139.000,00	0,00	139.000,00	0,00				
S800021301 9520220000 6	2023		NO		SI	ITC4A	SERVIZI	90700000-4	VERIFICA IMPIANTI TERMICI ANNO 2024 - LOTTO 1	PRIORITA MASSIMA	CREMONINI BIANCHI MASSIMO	12	SI	0,00	139.000,00	0,00	139.000,00	0,00				
F800021301 9520220000 2	2023		NO		NO	ITC4A	FORNITURE	41110000-3	FORNITURA DI ACQUA POTABILE ANNO 2023	PRIORITA MASSIMA	ANTONIOLI GIAN FRANCO	12	SI	0,00	208.000,00	0,00	208.000,00	0,00				
S800021301 9520220001 0	2023		NO		NO	ITC4A	SERVIZI	72500000-0	MANUTENZIONE DEL SOFTWARE UTILIZZATO NEL SISTEMA INFORMATIVO ANNO 2023	PRIORITA MASSIMA	INDOVINA GAETANO	12	SI	0,00	65.000,00	0,00	65.000,00	0,00				MODIFICA EX ART.7 COMMA 8 LETTERA C)
S800021301 9520220001 2	2023	G17H210354400 01	SI	L8000213019520 2200034	NO	ITC4A	SERVIZI	71000000-8	PALAZZO STANGA TRECCO, VIA PALESTRO (GR): INTERVENTI URGENTI DI SISTEMAZIONE DELLE FACCIATE PER MESSA IN SICUREZZA EDIFICIO SEDE PROFESSIONALE IIS "STANGA" - PROGETTAZIONE DEFINITIVA ED ESECUTIVA	PRIORITA MASSIMA	MASOTTI MASSIMO	6	NO	0,00	33.228,70	30.000,00	63.228,70	0,00				MODIFICA EX ART.7 COMMA 8 LETTERA B)
S800021301 9520220001 3	2023	G14D220023600 07	SI	L8000213019520 2200035	NO	ITC4A	SERVIZI	71000000-8	I.I.S. J. TORRIANI DI CREMONA: LAVORI DI DEMOLIZIONE DI PORZIONE DELLE OFFICINE EX FONDERIA E RICOSTRUZIONE A D U S O LABORATORI ED AULE DIDATTICHE: PROGETTAZIONE DEFINITIVA ED ESECUTIVA	PRIORITA MASSIMA	ROSSINI MASSIMILIANO	10	NO	0,00	93.270,68	100.000,00	193.270,68	0,00				MODIFICA EX ART.7 COMMA 8 LETTERA B)

Note:

- (1) Codice CUI = sigla settore (F=forniture; S=servizi) + cf amministrazione + prima annualità del primo programma nel quale l'intervento è stato inserito + progressivo di 5 cifre della prima annualità del primo programma
- (2) Indica il CUP (cfr. articolo 6 comma 4)
- (3) Compilare se nella colonna "Acquisto ricompreso nell'importo complessivo di un lavoro o di altra acquisizione presente in programmazione di lavori, forniture e servizi" si è risposto "SI" e se nella colonna "Codice CUP" non è stato riportato il CUP in quanto non presente.
- (4) Indica se lotto funzionale secondo la definizione di cui all'art.3 comma 1 lettera qq) del D.Lgs.50/2016
- (5) Relativa a CPV principale. Deve essere rispettata la coerenza, per le prime due cifre, con il settore: F= CPV45 o 48; S= CPV>48
- (6) Indica il livello di priorità di cui all'articolo 6 commi 10 e 11
- (7) Riportare nome e cognome del responsabile del procedimento
- (8) Servizi o forniture che presentano caratteri di regolarità o sono destinati ad essere rinnovati entro un determinato periodo.
- (9) Importo complessivo ai sensi dell'articolo 3, comma 6, ivi incluse le spese eventualmente già sostenute e con competenza di bilancio antecedente alla prima annualità
- (10) Riportare l'importo del capitale privato come quota parte dell'importo complessivo
- (11) Dati obbligatori per i soli acquisti ricompresi nella prima annualità (Cfr. articolo 8)
- (12) Indicare se l'acquisto è stato aggiunto o è stato modificato a seguito di modifica in corso d'anno ai sensi dell'art.7 commi 8 e 9. Tale campo, come la relativa nota e tabella, compaiono solo in caso di modifica del programma
- (13) La somma è calcolata al netto dell'importo degli acquisti ricompresi nell'importo complessivo di un lavoro o di altra acquisizione presente in programmazione di lavori, forniture e servizi

Tabella B.1

1. priorità massima
2. priorità media
3. priorità minima

Tabella B.1 bis

1. finanza di progetto
2. concessione di forniture e servizi
3. sponsorizzazione
4. società partecipate o di scopo
5. locazione finanziaria
6. società partecipate o di scopo
7. contratto di disponibilità
9. altro

Tabella B.2

1. modifica ex art.7 comma 8 lettera b)
2. modifica ex art.7 comma 8 lettera c)
3. modifica ex art.7 comma 8 lettera d)
4. modifica ex art.7 comma 8 lettera e)
5. modifica ex art.7 comma 9

Tabella B.2 bis

1. no
2. si
3. si, CUI non ancora attribuito
4. si, interventi o acquisti diversi

**ALLEGATO II - SCHEDA C: PROGRAMMA BIENNALE DEGLI ACQUISTI DI FORNITURE E SERVIZI 2022/2023
DELL'AMMINISTRAZIONE 80002130195**

**ELENCO DEGLI INTERVENTI PRESENTI NELLA PRIMA ANNUALITA'
DEL PRECEDENTE PROGRAMMA BIENNALE E NON RIPROPOSTI E NON AVVIATI**

Codice Unico Intervento - CUI	CUP	Descrizione dell'acquisto	Importo acquisto	Livello di priorità	Motivo per il quale l'intervento non è riproposto (1)
S80002130195201900014		SERVIZIO DI TRASMISSIONE DATI AREA EXTRAURBANA	50.000,00	PRIORITA MASSIMA	SERVIZIO NON AFFIDATO IN QUANTO ACCORPATO AL CUI S80002130195202100005
S80002130195202100012		APPALTO DEL SERVIZIO DI SOMMINISTRAZIONE DI LAVORO A TEMPO DETERMINATO	91.498,78	PRIORITA MASSIMA	L'ISTRUTTORIA DELLA PROCEDURA HA COMPORTATO TEMPI MAGGIORI DEL PREVISTO E SI È RITENUTO OPPORTUNO ATTENDERE L'ORMAI IMMINENTE ASSUNZIONE DI PERSONALE A SEGUITO DEI CONCORSI BANDITI DA REGIONE LOMBARDIA

Note:

(1) breve descrizione dei motivi

DUP 2022-2024

SEZIONE ALLEGATI

Allegato 5 – Analisi delle necessità finanziarie e strutturali per l'espletamento dei programmi ricompresi nelle varie missioni: prospetti e cronoprogrammi opere pubbliche

CRONOPROGRAMMI DEGLI INTERVENTI

Denominazione Intervento: " MANUTENZIONE STRAORDINARIA AREA PORTO "

Breve descrizione intervento: **Interventi di manutenzione straordinaria in area portuale (illuminazione, gate d'ingresso, rinnovo impianti), etc.** – cap E 7817 U 35848 – Cap. U 35851 da avanzo vincolato applicato – cap E 7791 U 35842

PARTE ENTRATA

TIPOLOGIA	% COPERTURA INTERVENTO	ESERCIZIO	ESIGIBILITA'	CASSA
Contributo Regione Lombardia	25,24%	2021	€ 60.000,00	€ 60.000,00
Contributo Regione Lombardia	64,41%	2022	€ 153.142,26	€ 153.142,26
Risorse proprie	10,96%	2022	€ 24.617,49	€ 0,00
		2023	€ 0,00	€ 0,00
		2024 e successivi	€ 0,00	€ 0,00
<i>totale</i>			€ 237.759,75	€ 213.142,26

PARTE USCITA

IMPORTO COMPLESSIVO OPERA	ANNO AVVIO	ESERCIZIO	ESIGIBILITA'	CASSA
€ 237.759,75	2021	2021	€ 13.322,40	€ 3.806,40
		2022	€ 224.437,35	€ 192.985,35
		2023	€ 0,00	€ 40.968,00
		2024 e successivi	€ 0,00	€ 0,00
<i>totale</i>			€ 237.759,75	€ 237.759,75

FASI INTERVENTO	2021					2022					2023					2024				
	G	F	M	A	M	G	F	M	A	M	G	F	M	A	M	G	F	M	A	M
PROGETTAZIONE - ACQUISIZIONE PARERI																				
Progetto di fattibilità tecnica - economica																				
Redazione del progetto																				
Validazione e approvazione progetto dell'organo competente																				
Progetto definitivo																				
Procedura affidamento incarico progettazione																				
Redazione del progetto																				
Conformità urbanistica																				
VIA																				
Valutazione Incidenza ambientale																				
Autorizzazione paesaggistica																				
Parere idraulico																				
Parere Comitato Tecnico Amministrativo presso Provveditorato interregionale Opere Pubbliche (art. 215, comma 3, d.lgs. 50/2016)																				
Altri pareri...specificare...																				
Validazione e approvazione progetto dell'organo competente																				
Disponibilità aree (acquisizione bonaria, espropri,...)																				
Progetto esecutivo																				
Procedura affidamento incarico progettazione e D.L.																				
Redazione del progetto																				
Validazione e approvazione progetto dell'organo competente																				
APPALTO, ESECUZIONE LAVORI E COLLAUDO																				
Indizione gara appalto																				
Procedure di gara e aggiudicazione definitiva																				
Stipula contratto di affidamento lavori																				
Procedura affidamento incarico direzione lavori																				
Esecuzione																				
Consegna e avvio lavori																				
Tempo contrattuale per il compimento dei lavori																				
Ultimazione lavori																				
Collaudo/CRE																				
Procedura affidamento incarico collaudo																				
Operazioni di collaudo, emissione e consegna Certificato di Collaudo o CRE																				

CRONOPROGRAMMI DEGLI INTERVENTI

Denominazione Intervento: "NUOVA INFRASTRUTTURA FERROVIARIA PORTO CREMONA "

Breve descrizione intervento: Realizzazione della nuova infrastruttura ferroviaria nell'ambito del porto fluviale (convenzione con SOGRAF per progettazione) Accordo di programma con Ministero prot. 53366 del 13/10/2020- cap. E. 7417 U.35850

PARTE ENTRATA

TIPOLOGIA	% COPERTURA INTERVENTO	ESERCIZIO	ESIGIBILITA'	CASSA
Contributo Ministero delle Infrastrutture e dei Trasporti	100,00%	2021	€ 0,00	€ 0,00
		2022	€ 1.000.000,00	€ 163.720,64
		2023		€ 836.279,36
		2024 e successivi		
totale			€ 1.000.000,00	€ 1.000.000,00

PARTE USCITA

IMPORTO COMPLESSIVO OPERA	ANNO AVVIO	ESERCIZIO	ESIGIBILITA'	CASSA
€ 1.000.000,00	2021	2021	€ 0,00	€ 0,00
		2022	€ 1.000.000,00	€ 600.000,00
		2023	€ 0,00	€ 400.000,00
		2024 e successivi	€ 0,00	€ 0,00
	totale			€ 1.000.000,00

FASI INTERVENTO	2021												2022												2023												2024											
	G	F	M	A	M	G	L	A	S	O	N	D	G	F	M	A	M	G	L	A	S	O	N	D	G	F	M	A	M	G	L	A	S	O	N	D	G	F	M	A	M	G	L	A	S	O	N	D
PROGETTAZIONE - ACQUISIZIONE PARERI																																																
Progetto di fattibilità tecnica-economica																																																
<i>Redazione del progetto</i>																																																
<i>Validazione e approvazione progetto dell'organo competente</i>																																																
Progetto definitivo																																																
<i>Procedura affidamento incarico progettazione</i>																																																
<i>Redazione del progetto</i>																																																
<i>Conformità urbanistica</i>																																																
<i>VIA</i>																																																
<i>Valutazione incidenza ambientale</i>																																																
<i>Autorizzazione paesaggistica</i>																																																
<i>Parere idraulico</i>																																																
<i>Parere emesso: Tecnico Amministrativo presso Provveditorato interregionale Opere Pubbliche (art. 245, comma 3, d.lgs. 50/2016)</i>																																																
<i>Altri pareri-specificare---</i>																																																
<i>Validazione e approvazione progetto dell'organo competente</i>																																																
<i>Disponibilità aree (acquisizione bonario, espropri---</i>																																																
Progetto esecutivo																																																
<i>Procedura affidamento incarico progettazione</i>																																																
<i>Redazione del progetto</i>																																																
<i>Validazione e approvazione progetto dell'organo competente</i>																																																
APPALTO, ESECUZIONE LAVORI E COLLAUDO																																																
<i>Indizione gara appalto</i>																																																
<i>Procedure di gara e aggiudicazione definitiva</i>																																																
<i>Stipula contratto di affidamento lavori</i>																																																
<i>Procedura affidamento incarico direzione lavori</i>																																																
Esecuzione																																																
<i>Consegna e avvio lavori</i>																																																
<i>Tempo contrattuale per il compimento dei lavori</i>																																																
<i>Ultimazione lavori</i>																																																
Collaudo/CRE																																																
<i>Procedura affidamento incarico collaudo</i>																																																
<i>Operazioni di collaudo, emissione e consegna Certificato di Collaudo o CRE</i>																																																

CRONOPROGRAMMI DEGLI INTERVENTI

Denominazione intervento: " PIAZZALI TERMINAL INTERMODALE FASE 2 PORTO DI CREMONA "

Breve descrizione intervento: Realizzazione opere di implementazione infrastrutturale quali l'armamento ferroviario, l'attrezzaggio con sottoservizi, etc. (convenzione con SOGRAF per progettazione) – cap E 7818 U 35849

PARTE ENTRATA				
TIPOLOGIA	% COPERTURA INTERVENTO	ESERCIZIO	ESIGIBILITA'	CASSA
Contributo Regione Lombardia	100,00%	2021	€ 999.823,32	€ 200.000,00
		2022	€ 0,00	€ 900.000,00
		2023	€ 0,00	€ 299.823,32
		2024 e successivi	€ 0,00	€ 0,00
	<i>totale</i>		€ 999.823,32	€ 999.823,32

PARTE USCITA				
IMPORTO COMPLESSIVO OPERA	ANNO AVVIO	ESERCIZIO	ESIGIBILITA'	CASSA
€ 1.000.000,00	2021	2021	€ 0,00	€ 0,00
		2022	€ 999.823,32	€ 800.000,00
		2023	€ 0,00	€ 199.823,32
		2024 e successivi	€ 0,00	€ 0,00
	<i>totale</i>		€ 999.823,32	€ 999.823,32

FASI INTERVENTO	2021					2022					2023					2024																															
	G	F	M	A	M	G	L	A	S	O	N	D	G	F	M	A	M	G	L	A	S	O	N	D	G	F	M	A	M	G	L	A	S	O	N	D	G	F	M	A	M	G	L	A	S	O	N
PROGETTAZIONE - ACQUISIZIONE PARERI																																															
Progetto di fattibilità tecnica-economica																																															
<i>Redazione del progetto</i>																																															
<i>Validazione e approvazione progetto dell'organo competente</i>																																															
Progetto definitivo																																															
<i>Procedura affidamento incarico progettazione</i>																																															
<i>Redazione del progetto</i>																																															
<i>Conformità urbanistica</i>																																															
<i>VIA</i>																																															
<i>Valutazione incidenza ambientale</i>																																															
<i>Autorizzazione paesaggistica</i>																																															
<i>Parere idraulico</i>																																															
<i>Parere comitato tecnico-amministrativo presso l'Amministrazione Provinciale Opere Pubbliche (art. 215, comma 3, d.lgs. 42/2016)</i>																																															
<i>Altri pareri...specificare...</i>																																															
<i>Validazione e approvazione progetto dell'organo competente</i>																																															
<i>Disponibilità aree (acquisizione banaria, espropri,...)</i>																																															
Progetto esecutivo																																															
<i>Procedura affidamento incarico progettazione</i>																																															
<i>Redazione del progetto</i>																																															
<i>Validazione e approvazione progetto dell'organo competente</i>																																															
APPALTO, ESECUZIONE LAVORI E COLLAUDO																																															
<i>Indizione gara appalto</i>																																															
<i>Procedure di gara e aggiudicazione definitiva</i>																																															
<i>Stipula contratto di affidamento lavori</i>																																															
<i>Procedura affidamento incarico direzione lavori</i>																																															
Esecuzione																																															
<i>Consegna e avvio lavori</i>																																															
<i>Tempo contrattuale per il compimento dei lavori</i>																																															
<i>Ultimazione lavori</i>																																															
Collaudo/CRE																																															
<i>Procedura affidamento incarico collaudo</i>																																															
<i>Operazioni di collaudo, emissione e consegna Certificato di Collaudo o CRE</i>																																															

DUP 2022-2024

SEZIONE ALLEGATI

Allegato 6 – Tabelle relative alle
risorse vincolate

MEZZI DI FINANZIAMENTO

ESERCIZIO 2022

CAPITOLO ENTRATA	DESCRIZIONE	COMPETENZA ENTRATE	CAPITOLO USCITE	DESCRIZIONE	COMPETENZA USCITE
PIANO FINANZIARIO ENTRATE:		0.99.99.300	Utilizzo avanzo di Amministrazione (al netto dell'avanzo vincolato utilizzato anticipatamente)		
0000003	AVANZO D'AMMINISTRAZIONE V INCOLATO SPESE INVESTIMENTI (AL NETTO UTILIZZO ANTICIPO)	4.021.601,61			0,00
			0034259	INCARICHI PROFESSIONALI SPECIALISTICI PER FONDO PROGETTAZIONE ART. 1C.1079 LEGGE 205/17- RESTITUZIONE MAGGIOR CONTRIBUTO STATALE	9.014,17
			0035851	PORTO CANALE DI CREMONA-LAVORI DI MIGLIORAMENTO DEL PATRIMONIO IMMOBILIARE REGIONALE.EDIFICIO PALAZZINA UFFICI	24.617,49
			0036218	SPCR EX SS415 PAULLESE 3 LOTTO PONTE A SPINO D'ADDA (AVANZO D'AMMINISTRAZIONE)	500.000,00
			0036474	FINANZIAMENTO DAL MIT- SP.65 "CASTELVISCONTI-POZZAGLIO"PONTE DI CASTELVISCONTI SUL FIUME OGLIO. INTERVENTI ADEGUAMENTO STATICO E MIGLIORAMENTO SISMICO DELLA STRUTTURA (ORA AVANZO)	300.000,00
			0036475	FINANZIAMENTO DAL MIT- SP.83 DI PERSICO KM.19+700 RISANAMENTO CONSERVATIVO DEL PONTE SUL FIUME OGLIO IN COMUNE DI OSTIANO (ORA AVANZO)	400.000,00
			0036476	SP.31 "CALVATONE-TORNATA" COSTRUZIONE DI UN NUOVO PONTE SUL FIUME OGLIO TRA CALVATONE E ACQUANEGRA SUL CHIESE E DEMOLIZIONE DELL'ATTUALE STRUTTURA-D.M.INFRASTRUTTURE 7 MAGGIO 2021- ANNUALITA'2021-(ORA AVANZO)	700.000,00
			0036477	MINISTERO INFRASTRUTTURE E DELLA MOBILITA'-- DM.7/05/2021- SP.83 DI PERSICO KM.24+880 RISANAMENTO CONSERVATIVO DEL PONTE SUL FIUME GAMBARA IN COMUNE VOLONGO E MESSA A NORMA DELLE BARRIERE DI SICUREZZA. (ORA AVANZO)	100.000,00

CAPITOLO ENTRATA	DESCRIZIONE	COMPETENZA ENTRATE	CAPITOLO USCITE	DESCRIZIONE	COMPETENZA USCITE
PIANO FINANZIARIO ENTRATE:		0.99.99.99.300	Utilizzo avanzo di Amministrazione (al netto dell'avanzo vincolato utilizzato anticipatamente)		
			0036478	TRASFERIMENTO MINISTERO INFRASTRUTTURE E DELLA MOBILITA' SS.PP.13-20-415-472-591 INTERVENTI DI MANUTENZIONE STRAORDINARIA DI PONTI RICADENTI SULLE STRADE PROVINCIALI IN EPIGRAFE E TRATTI LIMITROFI- DM. 7 MAGGIO 2021- (ORA AVANZO)	300.000,00
			0036479	TRASFERIMENTO MINISTERO INFRASTRUTTURE E DELLA MOBILITA' SS.PP.7-33-87-95-498 INTERVENTI DI MANUTENZIONE STRAORDINARIA DI PONTI RICADENTI SULLE STRADE PROVINCIALI IN EPIGRAFE E TRATTI LIMITROFI- DM. 7 MAGGIO 2021- ANNUALITA' 2021 (ORA AVANZO)	3.617,13
			0036480	TRASFERIMENTO MINIST. INFRASTRUTTURE E DELLA MOBILITA' D.M. 7/05/2021- PER SP 4 RIVOLTANA PONTE DI RIVOLTA D'ADDA SUL FIUME ADDA. INTERVENTI DI ADEGUAMENTO STATICO E MIGLIORAMENTO SISMICO DELLA STRUTTURA E MESSA A NORMA DELLE BARR. SICUR. (ORA AVANZO)	200.000,00
			0036481	TRASFERIMENTO MINISTERO INFRASTRUTTURE E DELLA MOBILITA' - DM.7/5/2021 - SP.12 SERGNANO -CAMISANO PONTE SUL FIUME SERIO FRA GLI ABITATI DI SERGNANO E CASALE .INTERVENTI DI ADEGUAMENTO STATICO E MIGLIORAMENTO SISMICO DELLA STRUTTURA (ORA AVANZO)	200.000,00
			0036490	TRASFERIMENTO MINISTERO INFRASTRUTTURE E DELLA MOBILITA' - DM.7/5/2021 -SP.70 CA'DE SORESINI-DRIZZONA -PONTE SUL CANALE DELMONA -TAGLIATA IN COMUNE DI VOLTIDO.INTERVENTI DI MESSA IN SICUREZZA DELLA STRUTTURA. (ORA AVANZO)	100.000,00
			0036534	SP.27 POSTUMIA COMPLETAMENTO TRACCIATO CICLABILE PCIR 10 "VIA DELLE RISAIE" IN COMUNE DI MALAGNINO- FINANZIATO CON AVANZO D'AMMINISTRAZIONE	25.000,00
			0036535	SP.85 BASSA DI CASALMAGGIORE COMPLETAMENTO DEL PERCORSO CICLABILE TRA IL COMUNE DI GUSSOLA E IL COMUNE DI MARTIGNANA PO- FINANZIATO CON AVANZO D'AMMINISTRAZIONE	65.000,00

CAPITOLO ENTRATA	DESCRIZIONE	COMPETENZA ENTRATE	CAPITOLO USCITE	DESCRIZIONE	COMPETENZA USCITE
PIANO FINANZIARIO ENTRATE:		0.99.99.99.300	Utilizzo avanzo di Amministrazione (al netto dell'avanzo vincolato utilizzato anticipatamente)		
			0036536	SP. 89 DI CREMA COLLEGAMENTO CICLABILE TRA IL COMUNE DI CASALMORANO E COMUNE DI SORESINA-FINANZIATO CON AVANZO D'AMMINISTRAZIONE	110.000,00
			0036537	SP.35 PANDINO CASALETTO VAPRIO-COLLEGAMENTO CICLABILE TRA IL COMUNE DI PALAZZO PIGNANO E IL COMUNE DI TRESORE CREMASCO- AVANZO D'AMMINISTRAZIONE	55.000,00
			0036538	SPCR EX SS 498 "SONCINESE"RIQUALIFICA A ROTATORIA DELL'INTERSEZIONE CON LA SP.84 "DI PIZZIGHETTONI" IN COMUNE DI GENIVOLTA-AVANZO D'AMMINISTRAZIONE	105.000,00
			0036539	SPCR EX SS 591"CREMASCA"RIQUALIFICA ROTATORIA DELL'INTERSEZIONE CON LA SP.54 "RIPALTA - CAPERGNANICA" IN COMUNE DI RIPALTA CREMASCA -AVANZO D'AMMINISTRAZIONE	110.000,00
			0036540	COLLEGAMENTO CICLABILE TRA COMUNE DI MADIGNANO E COMUNE DI CREMA LUNGO LA SS415 PAULLESE -AVANZO D'AMMINISTRAZIONE	80.000,00
			0036541	COLLEGAMENTO CICLABILE TRA COMUNE DI OLMENETA E COMUNE DI POZZAGLIO LUNGO LA SP.95 TRA COMUNE DI OLMENETA E LA CICLABILE DEL NAVIGLIO CIVICO-AVANZO D'AMMINISTRAZIONE	75.000,00
			0036542	COLLEGAMENTO CICLABILE TRA IL COMUNE DI GRONTARDO E COMUNE DI SCANDOLARA RIPA D'OGGIO LUNGO SSPP 67-83 AVANZO D'AMMINISTRAZIONE	75.000,00
			0036893	INTERVENTI VOLTI A FAVORIRE LA RIPRODUZIONE DEGLI ANFIBI IN LOCALITA' LA VALLE DEL SERIO MORTO DI CASTELLEONE	15.410,75
			0036894	TUTELA DEI PIPISTRELLI IN UN CORRIDOIO DELLA RETE ECOLOGICA REGIONALE IMPORTANTE PER LA CONSERVAZIONE DI QUESTA CATEGORIA FAUNISTICA:LA VALLE DEL SERIO MORTO	20.051,83
			0036895	MANUTENZIONE STRAODINARIA DI AREE DI INTERESSE NATUREALISTICO E FORESTALE	7.082,64

CAPITOLO ENTRATA	DESCRIZIONE	COMPETENZA ENTRATE	CAPITOLO USCITE	DESCRIZIONE	COMPETENZA USCITE
PIANO FINANZIARIO ENTRATE:		0.99.99.99.300	Utilizzo avanzo di Amministrazione (al netto dell'avanzo vincolato utilizzato anticipatamente)		
			0036896	RESTITUZIONE FINANZIAMENTO A REGIONE LOMBARDIA PER PROGETTI DI MANUTENZIONE STRAORDINARIA RISERVE NATURALI	17.432,68
			0037559	INFRASTRUTTURE DI PROTEZIONE CIVILE DENOMINATI CENTRI POLIFUNZIONALI PER L'EMERGENZA-AREA CREMONESE-FINANZIAMENTO CON AVANZO D'AMMINISTRAZIONE	100.000,00
			0037560	INFRASTRUTTURE DI PROTEZIONE CIVILE DENOMINATI CENTRI POLIFUNZIONALI PER L'EMERGENZA-MARTIGNANA FINANZIATO CON AVANZO D'AMMINISTRAZIONE	100.000,00
			0037561	INFRASTRUTTURE DI PROTEZIONE CIVILE DENOMINATI CENTRI POLIFUNZIONALI PER L'EMERGENZA-TRASFERIMENTO RISORSE A COMUNE DI PIADENA-DRIZZONA FINANZIATO CON AVANZO D'AMMINISTRAZIONE	100.000,00
			0037562	INFRASTRUTTURE DI PROTEZIONE CIVILE DENOMINATI CENTRI POLIFUNZIONALI PER L'EMERGENZA-AREA CREMASCA - FINANZIATO CON AVANZO D'AMMINISTRAZIONE	100.000,00
			0037580	ACQUISIZIONE BENI ED ATTREZZATURE PER L'ATTIVITA' DELLA COLONNA MOBILE PROVINCIALE	23.374,92
			0037583	MANUTENZIONE STRAORDINARIA MEZZI DI PROTEZIONE CIVILE	1.000,00
000003/00	TOTALE VINCOLO ENTRATE:	4.021.601,61	TOTALE VINCOLO USCITE :		4.021.601,61
0000005	AVANZO D'AMMINISTRAZIONE NON V INC.SPESE CORRENTI	3.784.498,55			0,00
			0013386	RIVERSAMENTO AL BILANCIO DELLO STATO (AVANZO LIBERO CORRENTE) TAGLI LEGGE 190 E PRECEDENTI	3.784.498,55
000005/00	TOTALE VINCOLO ENTRATE:	3.784.498,55	TOTALE VINCOLO USCITE :		3.784.498,55

CAPITOLO ENTRATA	DESCRIZIONE	COMPETENZA ENTRATE	CAPITOLO USCITE	DESCRIZIONE	COMPETENZA USCITE
PIANO FINANZIARIO ENTRATE:		0.99.99.99.300	Utilizzo avanzo di Amministrazione (al netto dell'avanzo vincolato utilizzato anticipatamente)		
0000009	AVANZO D'AMMINISTRAZIONE V INCOLATO SPESE CORRENTI (AL NETTO UTILIZZO ANTICIPO)	4.242.555,15			0,00
			0013380	RIVERSAMENTO AL BILANCIO DELLO STATO TAGLI LEGGE 190 E PRECEDENTI- CON AVANZO VINCOLATO CORRENTE (AL NETTO UTILIZZO ANTICIPO)	3.583.091,75
			0013834	SPESE PERTINENTI L'ATTIVITA' SANZIONATORIA DELLA POLIZIA LOCALE- SPESE POSTALI- AVANZO D'AMMINISTRAZIONE VINCOLATO	42.279,13
			0016123	ACQUISTO DPI E ATTREZZATURE MINUTE PER LA SICUREZZA SUL LAVORO-POLIZIA LOCALE A SEGUITO EMERGENZA SANITARIA DA COVID 19- FINANZIAMENTO MINISTERO- ORA AVANZO VINCOLATO.	355,30
			0016124	SERVIZI IN AMBITO SICUREZZA SUL LAVORO- FINANZIATO DA MINISTERO INTERNO ART.114 DL.18/2020 SANIFICAZIONE E DISINFEZIONE UFFICI- ORA AVANZO D'AMMINISTRAZIONE VINCOLATO	3.092,92
			0024404	ASSEGNI FISSI,INDENNITA' ED AL TRE COMPETENZE SVILUPPO MERCATO DEL LAVORO- NUOVE ASSUNZIONE DI RUOLO DA REGIONE LOMBARDIA- FINANZIATO CON AVANZO D'AMMINISTRAZIONE- DA CAPITOLO ENTRATA 1682-ANNO 2021	6.815,24
			0025546	INTERVENTI DI POLITICA ATTIVA DEL LAVORO - SERVIZI	7.201,49
			0025547	INTERVENTI DI POLITICA ATTIVA DEL LAVORO - SERVIZI	12.300,00
			0025548	INTERVENTI PER IL POTENZIAMENTO DEI CENTRI PER L'IMPIEGO -SERVIZI	12.156,68
			0025549	INTERVENTI PER IL POTENZIAMENTO DEI CENTRI PER L'IMPIEGO -SERVIZI	45.274,24
			0025550	NOTE IMPRESA COLLOCAMENTO MIRATO- TRASFERIMENTI	163.649,92

CAPITOLO ENTRATA	DESCRIZIONE	COMPETENZA ENTRATE	CAPITOLO USCITE	DESCRIZIONE	COMPETENZA USCITE
PIANO FINANZIARIO ENTRATE:		0.99.99.99.300	Utilizzo avanzo di Amministrazione (al netto dell'avanzo vincolato utilizzato anticipatamente)		
			0025551	NOTE LAVORO DISABILI FONDO 2019 - TRASFERIMENTI	50.000,00
			0025552	NOTE LAVORO DISABILI FONDO 2020 - TRASFERIMENTI	50.000,00
			0025553	FPV (25553/0) - AZIONI DI SISTEMA ORIENTAMENTO AL LAVORO - TRASFERIMENTI	58.773,26
			0025553	AZIONI DI SISTEMA ORIENTAMENTO AL LAVORO - TRASFERIMENTI	25.188,54
			0025555	AZIONI DI SISTEMA PER L'INSERIMENTO LAVORATIVO DELLE PERSONE DISABILI- SERVIZI	10.431,19
			0025556	FPV (25556/0) - INTERVENTI PER IL POTENZIAMENTO DEI CENTRI PER L'IMPIEGO - INCARICHI DI LAVORO AUTONOMO	8.736,00
			0025556	INTERVENTI PER IL POTENZIAMENTO DEI CENTRI PER L'IMPIEGO -INCARICHI DI LAVORO AUTONOMO	8.736,00
			0025557	INTERVENTI PER PROMUOVERE L'INSERIMENTO LAVORATIVO DI SOGGETTI SVANTAGGIATI - INCARICHI DI LAVORO AUTONOMO	2.100,00
			0027274	CONTRIBUTI AI COMUNI CON POPOLAZIONE FINO A 5.000 ABITANTI PER PREDISPOSIZIONE DEI PIANI DI ELIMINAZIONE DELLE BARRIERE ARCHITETTONICHE (AVANZO D'MM.)	90.000,00
			0032029	SPESE PER INTERVENTI PAESAGGISTICI	7.058,32
			0032030	STAMPA E RILEGATURA	250,00
			0032031	PUBBLICAZIONI SPECIALISTICHE	838,91
			0032032	MANUTENZIONE ORDINARIA DI AREE DI INTERESSE NATURALISTICO E FORESTALE	14.588,05
			0032033	PUBBLICAZIONI SPECIALISTICHE	2.443,20
			0032034	REALIZZAZIONE PROGETTO "MUSEO VIVO"	10.334,00
			0032035	TRASFERIMENTO AD ASSOCIAZIONI	3.043,88

CAPITOLO ENTRATA	DESCRIZIONE	COMPETENZA ENTRATE	CAPITOLO USCITE	DESCRIZIONE	COMPETENZA USCITE
PIANO FINANZIARIO ENTRATE:		0.99.99.99.300	Utilizzo avanzo di Amministrazione (al netto dell'avanzo vincolato utilizzato anticipatamente)		
			0032036	TRASFERIMENTO A ISTITUZIONI SCOLASTICHE	3.861,32
			0032037	SERVIZI INFORMATICI PER LA GESTIONE DEI DATI TERRITORIALI	3.502,00
			0032038	RESTITUZIONE FINANZIAMENTO A REGIONE LOMBARDIA PER SERVIZIO GEV	453,81
			0032039	SERVIZI PER LA PROGRAMMAZIONE STRATEGICA TERRITORIALE (AVANZO D'AMMINISTRAZIONE.)	15.000,00
			0032041	ACQUISTO VESTIARIO PER GEV	1.000,00
000009/00	TOTALE VINCOLO ENTRATE:	4.242.555,15	TOTALE VINCOLO USCITE :	4.242.555,15	
TOTALE PER PIANO FINANZIARIO ENTRATE:		0.99.99.99.300	Utilizzo avanzo di Amministrazione (al netto dell'avanzo vincolato utilizzato anticipatamente)		
ENTRATE:		12.048.655,31	USCITE :		12.048.655,31

CAPITOLO ENTRATA	DESCRIZIONE	COMPETENZA ENTRATE	CAPITOLO USCITE	DESCRIZIONE	COMPETENZA USCITE
PIANO FINANZIARIO ENTRATE:		2.01.01.01.001	Trasferimenti correnti da Ministeri		
0000731	TRASFERIMENTI DA PARTE DEL MINISTERO DEL LAVORO PER INTERVENTI DI POLITICA ATTIVA DEL LAVORO	100.000,00			0,00
			0031105	INTERVENTI DI POLITICA ATTIVA DEL LAVORO- PRESTAZIONI PROFESSIONALI	15.000,00
			0031140	INTERVENTI DI POLITICA ATTIVA DEL LAVORO- SERVIZI	50.000,00
			0031151	INTERVENTI DI POLITICA ATTIVA DEL LAVORO- IRAP	2.350,23
			0031152	INTERVENTI DI POLITICA ATTIVA DEL LAVORO- INDENNITA'	27.649,77
			0031199	INTERVENTI DI POLITICA ATTIVA DEL LAVORO- PARTECIPAZIONE A CORSI DI FORMAZIONE	5.000,00
0000731/00	TOTALE VINCOLO ENTRATE:	100.000,00	TOTALE VINCOLO USCITE :		100.000,00
0000756	MINISTERO INFRASTRUTTURE TRASPORTI MOBILITA' SOSTENIBILI - COMPENSAZIONI ART. 1 SEPTIES DL 73/2021 PER LAVORAZIONI ESEGUITE E CONTABILIZZATE NEL 2 SEMESTRE 2021	6.492,57			0,00
			0027232	MANUTENZIONE ORDINARIA DELLE STRADE DI COMPETENZA PROVINCIALE ANNO 2020 LOTTO 1:INTERVENTI E PRESTAZIONI RIGUARDANTI LA RETE STRADALE APPARTENENTE ALL'AREA OCCIDENTALE -COMPENSAZIONI A DE CARLI SRL PER LAVORAZIONI 2 SEMESTRE 2021	6.492,57
0000756/00	TOTALE VINCOLO ENTRATE:	6.492,57	TOTALE VINCOLO USCITE :		6.492,57
0000758	TRASFERIMENTO DA PARTE DELLO STATO DECRETO 26.04.2022 M.I. RIPARTO FONDO E CONTRIBUTO FUNZIONI FONDAMENTALI E RECUPERO CONCORSO ALLA FINANZA PUBBLICA	16.358.171,66			0,00

CAPITOLO ENTRATA	DESCRIZIONE	COMPETENZA ENTRATE	CAPITOLO USCITE	DESCRIZIONE	COMPETENZA USCITE
PIANO FINANZIARIO ENTRATE:		2.01.01.01.001	Trasferimenti correnti da Ministeri		
			0013397	DECRETO M.I. 26.04.2022 RIPARTO FONDO E CONTRIBUTO FUNZIONI FONDAMENTALI E CONCORSO FINANZA PUBBLICA CON EMISSIONE DI MANDATI VERSATI IN QUIETANZA D'ENTRATA	16.358.171,66
0000758/00	TOTALE VINCOLO ENTRATE:	16.358.171,66	TOTALE VINCOLO USCITE :		16.358.171,66
0000759	TRASFERIMENTI DA PARTE DEL MINISTERO PER LA INNOVAZIONE E TRANSIZIONE DIGITALE.PNRR-MISSIONE 1 COMPONENTE 1- INVESTIMENTO 1.4 MISURA 1.4.4 FINANZIATO DALL'UNIONE EUROPEA -NEXTGENERATIONEU	14.000,00			0,00
			0013345	PNRR MISSIONE 1 INVESTIMENTO 1.4 SERVIZI E CITTADINANZA DIGITALE MISURA 1.4.4 ESTENSIONE DI UTILIZZO DELLE PIATTAFORME NAZIONALI DI IDENTITA' DIGITALE SPID CIE - FINANZIATO DALL'UNIONE EUROPEA NEXTGENERATIONEU	14.000,00
0000759/00	TOTALE VINCOLO ENTRATE:	14.000,00	TOTALE VINCOLO USCITE :		14.000,00
0000851	TRASFERIMENTO DA PARTE DELLA PREFETTURA PER SERVIZI DI ORDINE PUBBLICO	12.000,00			0,00
			0014108	COMPETENZE PER SERVIZI DI ORDINE PUBBLICO IN ACCORDO CON LA PREFETTURA	9.600,00
			0014109	ONERI CONTRIBUTIVI PER SERVIZI DI ORDINE PUBBLICO IN ACCORDO CON LA PREFETTURA	1.500,00
			0014110	IRAP SU COMPENSI PER SERVIZI DI ORDINE PUBBLICO IN ACCORDO CON LA PREFETTURA	900,00
0000851/00	TOTALE VINCOLO ENTRATE:	12.000,00	TOTALE VINCOLO USCITE :		12.000,00
TOTALE PER PIANO FINANZIARIO ENTRATE:		2.01.01.01.001	Trasferimenti correnti da Ministeri		
ENTRATE:		16.490.664,23	USCITE :		16.490.664,23

CAPITOLO ENTRATA	DESCRIZIONE	COMPETENZA ENTRATE	CAPITOLO USCITE	DESCRIZIONE	COMPETENZA USCITE
PIANO FINANZIARIO ENTRATE:		2.01.01.02.001	Trasferimenti correnti da Regioni e province autonome		
0001672	TRASFERIMENTO REGIONALE PER SVOLGIMENTO ATTIVITA' ITTICO - VENATORIA	11.499,48			0,00
			0016110	LAVORO STRAORDINARIO PER POLIZIA LOCALE ATTIVITA' CONTENIMENTO SPECIE CINGHIALE	6.000,00
			0016111	ONERI PREVIDENZIALI ED ASSISTENZIALI LAVORO STRAORDINARIO POLIZIA LOCALE CONTENIMENTO SPECIE CINGHIALE	1.500,00
			0016112	VERSAMENTO IRAP LAVORO STRAORDINARIO CONTENIMENTO SPECIE CINGHIALE	500,00
			0032550	SPESE PER IL FUNZIONAMENTO POLIZIA LOCALE E VIGILANZA VOLONTARIA-VESTIARIO	1.000,00
			0032551	SPESE PER IL FUNZIONAMENTO POLIZIA LOCALE E VIGILANZA VOLONTARIA- ACQUISTO BENI - EQUIPAGGIAMENTO	858,03
			0032552	SPESE PER IL FUNZIONAMENTO POLIZIA LOCALE E VIGILANZA VOLONTARIA- ACQUISTO MUNIZIONI	1.641,45
0001672/00	TOTALE VINCOLO ENTRATE:	11.499,48	TOTALE VINCOLO USCITE :		11.499,48
0001680	CONTRIBUTO REGIONE LOMBARDIA PER VERIFICHEE MONITORAGGIO DEI MANUFATTI PRESENTI SULLA RETE VIARIA PROVINCIALE AI SENSI DELLA DGR XI/2361 DEL 30/10/2019	2.494,82			0,00
			0027419	ATTIVITA' FORMATIVA SU VERIFICHE E MONITORAGGIO DEI MANUFATTI FINANZIAMENTO REGIONE LOMBARDIA	2.494,82
0001680/00	TOTALE VINCOLO ENTRATE:	2.494,82	TOTALE VINCOLO USCITE :		2.494,82
0001682	CONTRIBUTO REGIONE LOMBARDIA MERCATO DEL LAVORO - PERSONALE DI RUOLO NUOVE ASSUNZIONI	1.996.200,00			0,00

CAPITOLO ENTRATA	DESCRIZIONE	COMPETENZA ENTRATE	CAPITOLO USCITE	DESCRIZIONE	COMPETENZA USCITE
PIANO FINANZIARIO ENTRATE:		2.01.01.02.001	Trasferimenti correnti da Regioni e province autonome		
			0013357	SPESA PER L'APPLICAZIONE ISTITUTO DELLA MENSA- BUONI PASTO	16.500,00
			0013394	FONDO LAVORO STRAORDINARIO PER POTENZIAMENTO MERCATO LAVORO	1.500,00
			0013395	FONDO LAVORO STRAORDINARIO PER POTENZIAMENTO MERCATO LAVORO CONTRIBUTI OBBLIGATORI	360,00
			0013396	FONDO LAVORO STRAORDINARIO PER POTENZIAMENTO MERCATO DEL LAVORO - IRAP	130,00
			0014067	RIMBORSO SPESE MISSIONI PER POTENZIAMENTO MERCATO DEL LAVORO	500,00
			0014887	CONTRIBUTO CARICO ENTE ALLA PREVIDENZA COMPLEMENTARE FONDO PERSEO -SIRIO	14.340,00
			0024362	ASSEGNI FISSI,INDENNITA' ED AL TRE COMPETENZE SVILUPPO MERCATO DEL LAVORO- NUOVE ASSUNZIONE DI RUOLO DA REGIONE LOMBARDIA	1.446.200,00
			0024363	ONERI PREVIDENZIALI ED ASSISTENZIALI PERSONALE SVILUPPO DEL MERCATO DEL LAVORO- NUOVE ASSUNZIONE DI RUOLO FINANZIATO DA REGIONE LOMBARDIA	391.560,00
			0024364	VERSAMENTO IRAP PERSONALE DIPENDENTE SVILUPPO MERCATO DEL LAVORO- ASSUNZIONI DI RUOLO FINANZIATO DA REGIONE LOMBARDIA	123.110,00
			0024371	ASSEGNI PER IL NUCLEO FAMILIARE SVILUPPO MERCATO DEL LAVORO- NUOVE ASSUNZIONE DI RUOLO DA REGIONE LOMBARDIA	2.000,00
0001682/00	TOTALE VINCOLO ENTRATE:	1.996.200,00	TOTALE VINCOLO USCITE :		1.996.200,00
0001685	CONTRIBUTO REGIONE LOMBARDIA MERCATO DEL LAVORO - PERSONALE DI RUOLO NUOVE ASSUNZIONI FINANZIAMENTO POC-SPAO- CUP: E39J21017510007	254.710,00			0,00

CAPITOLO ENTRATA	DESCRIZIONE	COMPETENZA ENTRATE	CAPITOLO USCITE	DESCRIZIONE	COMPETENZA USCITE
PIANO FINANZIARIO ENTRATE:		2.01.01.02.001	Trasferimenti correnti da Regioni e province autonome		
			0024385	ASSEGNI FISSI,INDENNITA' ED AL TRE COMPETENZE SVILUPPO MERCATO DEL LAVORO- NUOVE ASSUNZIONE DI RUOLO FINANZIAMENTO POC-SPAO CUP: E39J21017510007	184.100,00
			0024386	ONERI PREVIDENZIALI ED ASSISTENZE PERSONALE SVILUPPO DEL MERCATO DEL LAVORO- NUOVE ASSUNZIONE DI RUOLO FINANZIAMENTO POC-SPAO CUP:E39J21017510007	49.840,00
			0024387	VERSAMENTO IRAP PERSONALE DIPENDENTE SVILUPPO MERCATO DEL LAVORO- ASSUNZIONI DI RUOLO FINANZIAMENTO POC-SPAO CUP: E39J21017510007	15.680,00
			0024388	CONTRIBUTO CARICO ENTE ALLA PREVIDENZA COMPLEMENTARE FONDO PERSEO -SIRIO- FINANZIAMENTO POC-SPAO CUP:E39J21017510007- NUOVE ASSUNZIONI	1.820,00
			0024389	FONDO LAVORO STRAORDINARIO FINANZIAMENTO POC-SPAO CUP: E39J21017510007	500,00
			0024390	FONDO LAVORO STRAORDINARIO PER POTENZIAMENTO MERCATO LAVORO CONTRIBUTI OBBLIGATORI- FINANZIAMENTO POC-SPAO CUP: E39J21017510007	120,00
			0024391	FONDO LAVORO STRAORDINARIO PER POTENZIAMENTO MERCATO DEL LAVORO - IRAP- FINANZIAMENTO POC-SPAO CUP: E39J21017510007	50,00
			0024392	RIMBORSO SPESE MISSIONI PERSONALE FINANZIAMENTO POC-SPAO - CUP: E39J21017510007	100,00
			0024393	SPESA PER L'APPLICAZIONE ISTITUTO DELLA MENSA- BUONI PASTO- FINANZIAMENTO POC-SPAO CUP: E39J21017510007	2.500,00
0001685/00	TOTALE VINCOLO ENTRATE:	254.710,00	TOTALE VINCOLO USCITE :	254.710,00	

CAPITOLO ENTRATA	DESCRIZIONE	COMPETENZA ENTRATE	CAPITOLO USCITE	DESCRIZIONE	COMPETENZA USCITE
PIANO FINANZIARIO ENTRATE:		2.01.01.02.001	Trasferimenti correnti da Regioni e province autonome		
0001686	CONTRIBUTO REGIONE LOMBARDIA MERCATO DEL LAVORO - PERSONALE DI RUOLO NUOVE ASSUNZIONI FINANZIAMENTO PON INCLUSIONE. CUP: E89J21018090007	145.620,00			0,00
			0024394	ASSEGNI FISSI,INDENNITA' ED AL TRE COMPETENZE SVILUPPO MERCATO DEL LAVORO- NUOVE ASSUNZIONE DI RUOLO FINANZIAMENTO PON-INCLUSIONE. CUP: E89J21018090007	105.200,00
			0024395	ONERI PREVIDENZIALI ED ASSISTE NZIALI PERSONALE SVILUPPO DEL MERCATO DEL LAVORO- NUOVE ASSUNZIONE DI RUOLO FINANZIAMENTO PON INCLUSIONE- CUP:E89J21018090007	28.480,00
			0024396	VERSAMENTO IRAP PERSONALE DIPENDENTE SVILUPPO MERCATO DEL LAVORO- ASSUNZIONI DI RUOLO FINANZIAMENTO PON INCLUSIONE. CUP: E89J21018090007	8.960,00
			0024397	CONTRIBUTO CARICO ENTE ALLA PREVIDENZA COMPLEMENTARE FONDO PERSEO -SIRIO- FINANZIAMENTO PON INCLUSIONE CUP: E89J21018090007	1.040,00
			0024398	FONDO LAVORO STRAORDINARIO FINANZIAMENTO PON -INCLUSIONE CUP:E89J21018090007	250,00
			0024399	FONDO LAVORO STRAORDINARIO PER POTENZIAMENTO MERCATO LAVORO CONTRIBUTI OBBLIGATORI- FINANZIAMENTO PON-INCLUSIONE CUP: E89J21018090007	60,00
			0024400	FONDO LAVORO STRAORDINARIO PER POTENZIAMENTO MERCATO DEL LAVORO - IRAP- FINANZIAMENTO PON-INCLUSIONE CUP: E89J21018090007	30,00
			0024401	RIMBORSO SPESE MISSIONI PERSONALE FINANZIAMENTO PON-INCLUSIONE CUP: E89J21018090007	100,00

CAPITOLO ENTRATA	DESCRIZIONE	COMPETENZA ENTRATE	CAPITOLO USCITE	DESCRIZIONE	COMPETENZA USCITE
PIANO FINANZIARIO ENTRATE:		2.01.01.02.001	Trasferimenti correnti da Regioni e province autonome		
			0024402	SPESA PER L'APPLICAZIONE ISTITUTO DELLA MENSA- BUONI PASTO- FINANZIAMENTO PON-INCLUSIONE - CUP:E89J21018090007	1.500,00
0001686/00	TOTALE VINCOLO ENTRATE:	145.620,00	TOTALE VINCOLO USCITE :		145.620,00
0001691	CONTRIBUTO REGIONALE PER PIANO CONTENIMENTO NUTRIE	12.500,00			0,00
			0029536	SPESA PER PIANO DI CONTENIMENTO NUTRIE	4.000,00
			0029550	ACQUISTI DI SERVIZI : PIANO NUTRIA	8.500,00
0001691/00	TOTALE VINCOLO ENTRATE:	12.500,00	TOTALE VINCOLO USCITE :		12.500,00
0001697	CONTRIBUTO REGIONE LOMBARDIA PER PROGETTO INNOVATIVO CONTENIMENTO NUTRIA	100.000,00			0,00
			0029556	PROGETTO INNOVATIVO CONTENIMENTO NUTRIA-PRESTAZIONE DI SERVIZI	100.000,00
0001697/00	TOTALE VINCOLO ENTRATE:	100.000,00	TOTALE VINCOLO USCITE :		100.000,00
0001779	TRASFERIMENTO DA PARTE DELLA REGIONE LOMBARDIA PER INTERVENTI DI POLITICA ATTIVA DEL LAVORO	100.000,00			0,00
			0031118	INTERVENTI DI POLITICA ATTIVA DEL LAVORO- INCARICHI DI LAVORO AUTONOMO	15.000,00
			0031139	SERVIZI A SOSTEGNO PER LE POLITICHE PER IL LAVORO	50.000,00
			0031160	INTERVENTI DI POLITICA ATTIVA DEL LAVORO- IRAP	2.350,23
			0031161	INTERVENTI DI POLITICA ATTIVA DEL LAVORO- INDENNITA'	27.649,77
			0032004	INTERVENTI DI POLITICA ATTIVA DEL LAVORO- PARTECIPAZIONE A CORSI DI FORMAZIONE	5.000,00

CAPITOLO ENTRATA	DESCRIZIONE	COMPETENZA ENTRATE	CAPITOLO USCITE	DESCRIZIONE	COMPETENZA USCITE
PIANO FINANZIARIO ENTRATE:		2.01.01.02.001	Trasferimenti correnti da Regioni e province autonome		
0001779/00	TOTALE VINCOLO ENTRATE:	100.000,00	TOTALE VINCOLO USCITE :	100.000,00	
0001816	TRASFERIMENTO DA REGIONE LOMBARDA PER PROGRAMMAZIONE PROVINCIALE FORMAZIONE APPRENDISTI	300.000,00			0,00
			0018398	ATTIVITA' FORMATIVE PER APPRENDISTI	270.000,00
			0018404	AZIONI DI SISTEMA E ACCOMPAGNAMENTO PER APPRENDISTI	30.000,00
0001816/00	TOTALE VINCOLO ENTRATE:	300.000,00	TOTALE VINCOLO USCITE :	300.000,00	
0001948	CONTRIBUTO REGIONE LOMBARDIA PER IL POTENZIAMENTO DEI CENTRI PER L'IMPIEGO	400.000,00			0,00
			0031987	INTERVENTI PER IL POTENZIAMENTO DEI CENTRI PER L'IMPIEGO- INCARICHI DI LAVORO AUTONOMO	60.000,00
			0031988	INTERVENTI PER IL POTENZIAMENTO DEI CENTRI PER L'IMPIEGO- SERVIZI	100.000,00
			0032006	INTERVENTI PER IL POTENZIAMENTO DEI CENTRI PER L'IMPIEGO- SERVIZI	78.564,26
			0032013	MANUTENZIONE ORDINARIA PER IL POTENZIAMENTO DEI CENTRI PER L'IMPIEGO-	50.000,00
			0032017	MANUTENZIONE ORDINARIA MOBILI E ARREDI PER IL POTENZIAMENTO DEI CENTRI PER L'IMPIEGO-	50.000,00
			0032026	PIANO DI POTENZIAMENTO DEI CENTRI PER L'IMPIEGO- TRASFERIMENTI AI COMUNI	40.000,00
			0032045	INTERVENTI PER IL POTENZIAMENTO DEI CENTRI PER L'IMPIEGO- INTEGRAZIONE	21.435,74
0001948/00	TOTALE VINCOLO ENTRATE:	400.000,00	TOTALE VINCOLO USCITE :	400.000,00	

CAPITOLO ENTRATA	DESCRIZIONE	COMPETENZA ENTRATE	CAPITOLO USCITE	DESCRIZIONE	COMPETENZA USCITE
PIANO FINANZIARIO ENTRATE:		2.01.01.02.001	Trasferimenti correnti da Regioni e province autonome		
0001950	CONTRIBUTO REGIONE LOMBARDIA PER L'INSERIMENTO LAVORATIVO DELLE PERSONE DISABILI- FONDO 2020	598.122,03			0,00
			0031244	INTERVENTI PER L'INSERIMENTO LAVORATIVO DELLE PERSONE DISABILI-SERVIZI	15.000,00
			0031998	NOTE LAVORO DISABILI-TRASFERIMENTI	300.000,00
			0031999	NOTE IMPRESA COLLOCAMENTO MIRATO-TRASFERIMENTI	15.000,00
			0032000	INTERVENTI PER L'INSERIMENTO LAVORATIVO DELLE PERSONE DISABILI-PRESTAZIONE PROFESSIONALI	170.000,00
			0032001	AZIONI DI SISTEMA PER L'INSERIMENTO LAVORATIVO DELLE PERSONE DISABILI-TRASFERIMENTI	98.122,03
0001950/00	TOTALE VINCOLO ENTRATE:	598.122,03	TOTALE VINCOLO USCITE :		598.122,03
0001951	CONTRIBUTO REGIONE LOMBARDIA PER L'INSERIMENTO LAVORATIVO DELLE PERSONE DISABILI- FONDO 2021	1.220.000,00			0,00
			0032019	NOTE IMPRESA COLLOCAMENTO MIRATO-TRASFERIMENTI	950.000,00
			0032020	INTERVENTI PER L'INSERIMENTO LAVORATIVO DELLE PERSONE DISABILI-PRESTAZIONI PROFESSIONALI	30.000,00
			0032021	INTERVENTI PER L'INSERIMENTO LAVORATIVO DELLE PERSONE DISABILI-SERVIZI	50.000,00
			0032022	AZIONI DI SISTEMA PER L'INSERIMENTO LAVORATIVO DELLE PERSONE DISABILI	35.529,50
			0032023	AZIONI DI SISTEMA PER L'INSERIMENTO LAVORATIVO DELLE PERSONE DISABILI-CITTADINANZA DIGITALE	102.892,08

CAPITOLO ENTRATA	DESCRIZIONE	COMPETENZA ENTRATE	CAPITOLO USCITE	DESCRIZIONE	COMPETENZA USCITE
PIANO FINANZIARIO ENTRATE:		2.01.01.02.001	Trasferimenti correnti da Regioni e province autonome		
			0032024	AZIONI DI SISTEMA PER L'INSERIMENTO LAVORATIVO DELLE PERSONE DISABILI-PROGETTO AUTISMO	51.578,42
0001951/00	TOTALE VINCOLO ENTRATE:	1.220.000,00	TOTALE VINCOLO USCITE :		1.220.000,00
0001952	CONTRIBUTO REGIONE LOMBARDIA PER ORGANIZZAZIONE PROCEDURE CONCORSUALI -UFFICI MERCATO DEL LAVORO	100.000,00			0,00
			0032046	ORGANIZZAZIONE PROCEDURE CONCORSUALI - UFFICI MERCATO DEL LAVORO- SERVIZI	100.000,00
0001952/00	TOTALE VINCOLO ENTRATE:	100.000,00	TOTALE VINCOLO USCITE :		100.000,00
0002004	REGIONE LOMBARDIA TRASFERIMENT O MANTENIMENTO COLONNA MOBILE PROTEZIONE CIVILE	27.804,88			0,00
			0031882	MANUTENZIONE MEZZI DI PROTEZIONE CIVILE	20.804,88
			0031954	MANUTENZIONE BENI E ATTREZZATURE DI PROTEZIONE CIVILE	7.000,00
0002004/00	TOTALE VINCOLO ENTRATE:	27.804,88	TOTALE VINCOLO USCITE :		27.804,88
0002008	TRASFERIMENTO RISORSE DA PARTE DI REGIONE LOMBARDIA A FAVORE IMPRESE TRASPORTO TURISTICO DI PERSONE	66.436,56			0,00
			0029243	TRASFERIMENTO RISORSE A IMPRESE ESERCENTI IL TRASPORTO TURISTICO DI PERSONE	66.436,56
0002008/00	TOTALE VINCOLO ENTRATE:	66.436,56	TOTALE VINCOLO USCITE :		66.436,56

CAPITOLO ENTRATA	DESCRIZIONE	COMPETENZA ENTRATE	CAPITOLO USCITE	DESCRIZIONE	COMPETENZA USCITE
PIANO FINANZIARIO ENTRATE:		2.01.01.02.001	Trasferimenti correnti da Regioni e province autonome		
0002651	CONTRIBUTO DELLA REGIONE LOMBARDA PER L'ISTITUZIONE E LA GESTIONE DEL SERVIZIO DI VIGILANZA ECOLOGICA	5.033,42			0,00
			0031945	SPESA PER LA GESTIONE DEL SERVIZIO DI VIGILANZA ECOLOGICA-	5.033,42
0002651/00	TOTALE VINCOLO ENTRATE:	5.033,42	TOTALE VINCOLO USCITE :		5.033,42
0002768	TRASFERIMENTO DA PARTE DELLA REGIONE LOMBARDIA PER ISTITUZIONE DELL'UFFICIO REGIONALE DEL REGISTRO UNICO NAZIONALE DEL TERZO SETTORE	210.052,64			0,00
			0024403	SPESA PER L'APPLICAZIONE ISTITUZIONE DELLA MENSA- BUONI PASTO-ISTITUZIONE UFFICIO RUNTS	800,00
			0025112	FORMAZIONE INTERNA PER LA GESTIONE DEL REGISTRO UNICO NAZIONALE DEL TERZO SETTORE	20.000,00
			0025117	TRASFERIMENTI A ENTI DEL 3 SETTORE - GESTIONE DEL REGISTRO UNICO NAZIONALE DEL TERZO SETTORE	128.930,77
			0025139	EMOLUMENTI STIPENDIALI FISSI-ASSUNZIONE A TEMPO DETERMINATO PER LA GESTIONE E IL FUNZIONAMENTO DELL'UFFICIO REGIONALE DEL REGISTRO UNICO NAZIONALE DEL TERZO SETTORE	36.652,51
			0025140	ONERI CONTRIBUTIVI E PREVIDENZIALI-ASSUNZIONE A TEMPO DETERMINATO PER LA GESTIONE E IL FUNZIONAMENTO DELL'UFFICIO REGIONALE DEL REGISTRO UNICO NAZIONALE DEL TERZO SETTORE	10.553,90
			0025141	VERSAMENTO IRAP- ASSUNZIONE A TEMPO DETERMINATO PER LA GESTIONE E IL FUNZIONAMENTO DELL'UFFICIO REGIONALE DEL REGISTRO UNICO NAZIONALE DEL TERZO SETTORE	3.115,46

CAPITOLO ENTRATA	DESCRIZIONE	COMPETENZA ENTRATE	CAPITOLO USCITE	DESCRIZIONE	COMPETENZA USCITE
PIANO FINANZIARIO ENTRATE:		2.01.01.02.001	Trasferimenti correnti da Regioni e province autonome		
			0034254	ACQUISTO PERSONAL COMPUTER ED ALTRO PER POSTAZIONE DI LAVORO	10.000,00
0002768/00	TOTALE VINCOLO ENTRATE:		210.052,64	TOTALE VINCOLO USCITE :	210.052,64
TOTALE PER PIANO FINANZIARIO ENTRATE:		2.01.01.02.001	Trasferimenti correnti da Regioni e province autonome		
ENTRATE:			5.550.473,83	USCITE :	5.550.473,83

CAPITOLO ENTRATA	DESCRIZIONE	COMPETENZA ENTRATE	CAPITOLO USCITE	DESCRIZIONE	COMPETENZA USCITE
PIANO FINANZIARIO ENTRATE:		2.01.01.02.002	Trasferimenti correnti da Province		
0003042	TRASFERIMENTO DA PROVINCE PER CONVENZIONE SVOLGIMENTO ESAMI IDONEITA' PROFESSIONALE AUTOTRASPORTO MERCI/VIAGGIATORI C/TERZI	600,00			0,00
			0029206	SPESE PER SERVIZI CONNESSI AI TRASPORTI	600,00
0003042/00	TOTALE VINCOLO ENTRATE:	600,00	TOTALE VINCOLO USCITE :		600,00
0003067	TRASFERIMENTO DA PARTE PROVINCIA DI MANTOVA PER REALIZZAZIONE PIANO DI SVILUPPO STRATEGICO DELLA Z.L.S.DELLE AREE PORTUALI DI CREMONA E MANTOVA	5.000,00			0,00
			0029145	PRESTAZIONI PER SERVIZIO NAVIG AZIONE	5.000,00
0003067/00	TOTALE VINCOLO ENTRATE:	5.000,00	TOTALE VINCOLO USCITE :		5.000,00
0003100	TRASFERIMENTO DALLA PROVINCIA DI BERGAMO PER LA GESTIONE E MANUTENZIONE DI TRATTI DELLA SS.PP EX SS 498 IN COMUNE DI FONTANELLA A CONFINE AMMINISTRATIVO TRA LE PROVINCE STESSE	2.000,00			0,00
			0027254	SPESA DI GESTIONE E MANUTENZIONE DI TRATTI DELLA SP.EX SS 498 IN COMUNE DI FONTANELLA A CONFINE AMMINISTRATIVO TRA LE PROVINCE DI BG E CR	2.000,00
0003100/00	TOTALE VINCOLO ENTRATE:	2.000,00	TOTALE VINCOLO USCITE :		2.000,00
TOTALE PER PIANO FINANZIARIO ENTRATE:		2.01.01.02.002	Trasferimenti correnti da Province		
ENTRATE:		7.600,00	USCITE :		7.600,00

CAPITOLO ENTRATA	DESCRIZIONE	COMPETENZA ENTRATE	CAPITOLO USCITE	DESCRIZIONE	COMPETENZA USCITE
PIANO FINANZIARIO ENTRATE:		2.01.01.02.003	Trasferimenti correnti da Comuni		
0003035	TRASFERIMENTO DA COMUNI DIVERSI PER GARE D'APPALTO - IN BASE ALLE CONVENZIONI	10.000,00			0,00
			0024300	ONERI PER IL PERSONALE DIPENDENTE ART. 113 DLGS 50/16- DA COMUNI	3.779,29
			0024301	ONERI CONTRIBUTIVI PER IL PERSONALE DIPENDENTE ART.113 DLGS 50/16 - DA COMUNI	899,47
			0024302	IRAP ONERI PER IL PERSONALE DIPENDENTE ART.113 D.LGS 50/16 DA COMUNI	321,24
			0024345	SPESE PER ATTIVITA' DI COMMITTENZA DA RICONOSCERE A CIT SPA IN BASE ALLE CONVENZIONI	5.000,00
0003035/00	TOTALE VINCOLO ENTRATE:	10.000,00	TOTALE VINCOLO USCITE :		10.000,00
0003052	TRASFERIMENTO DAI COMUNI DI CREMONA-CREMA E CASALMAGGIORE PER PROMUOVERE L'INSERIMENTO LAVORATIVO DI SOGGETTI SVANTAGGIATI E INTERVENTI PER PARI OPPORTUNITA'	60.000,00			0,00
			0031136	INTERVENTI PER PROMUOVERE L'INSERIMENTO LAVORATIVO DI SOGGETTI SVANTAGGIATI E INTERVENTI PER PARI OPPORTUNITA'	20.000,00
			0032007	INTERVENTI PER PROMUOVERE L'INSERIMENTO LAVORATIVO DI SOGGETTI SVANTAGGIATI E INTERVENTI PER PARI OPPORTUNITA'-SERVIZI	20.000,00
			0032008	INTERVENTI PER PROMUOVERE L'INSERIMENTO LAVORATIVO DI SOGGETTI SVANTAGGIATI E INTERVENTI PER PARI OPPORTUNITA'-IRAP	1.566,82
			0032009	INTERVENTI PER PROMUOVERE L'INSERIMENTO LAVORATIVO DI SOGGETTI SVANTAGGIATI E INTERVENTI PER PARI OPPORTUNITA'-INDENNITA'	18.433,18
0003052/00	TOTALE VINCOLO ENTRATE:	60.000,00	TOTALE VINCOLO USCITE :		60.000,00

CAPITOLO ENTRATA	DESCRIZIONE	COMPETENZA ENTRATE	CAPITOLO USCITE	DESCRIZIONE	COMPETENZA USCITE
PIANO FINANZIARIO ENTRATE:		2.01.01.02.003	Trasferimenti correnti da Comuni		
0003053	TRASFERIMENTO DA COMUNI DIVERSI PER REALIZZAZIONE PERCORSO FORMATIVO	35.000,00			0,00
			0013590	ACQUISTO DI SERVIZI PER LA FORMAZIONE SPECIALISTICA	35.000,00
0003053/00	TOTALE VINCOLO ENTRATE:	35.000,00	TOTALE VINCOLO USCITE :		35.000,00
TOTALE PER PIANO FINANZIARIO ENTRATE:		2.01.01.02.003	Trasferimenti correnti da Comuni		
	ENTRATE:	105.000,00	USCITE :		105.000,00

CAPITOLO ENTRATA	DESCRIZIONE	COMPETENZA ENTRATE	CAPITOLO USCITE	DESCRIZIONE	COMPETENZA USCITE
PIANO FINANZIARIO ENTRATE:		2.01.01.02.007	Trasferimenti correnti da Camere di Commercio		
0003077	TRASFERIMENTO DA PARTE CAMERE DI COMMERCIO CREMONA MANTOVA REALIZZAZIONE PIANO DI SVILUPPO STRATEGICO DELLA Z.L.S.DELLE AREE PORTUALI DI CREMONA E MANTOVA	20.000,00			0,00
			0029147	PRESTAZIONI PER SERVIZIO NAVIG AZIONE	20.000,00
0003077/00	TOTALE VINCOLO ENTRATE:	20.000,00	TOTALE VINCOLO USCITE :		20.000,00
TOTALE PER PIANO FINANZIARIO ENTRATE:		2.01.01.02.007	Trasferimenti correnti da Camere di Commercio		
	ENTRATE:	20.000,00	USCITE :		20.000,00

CAPITOLO ENTRATA	DESCRIZIONE	COMPETENZA ENTRATE	CAPITOLO USCITE	DESCRIZIONE	COMPETENZA USCITE
PIANO FINANZIARIO ENTRATE:		2.01.01.02.999	Trasferimenti correnti da altre Amministrazioni Locali n.a.c.		
0003069	TRASFERIMENTI CORRENTI DA AZIENDE SPECIALI PER PROMUOVERE L'INSERIMENTO LAVORATIVO DI SOGGETTI SVANTAGGIATI E INTERVENTI PER PARI OPPORTUNITA'	60.000,00			0,00
			0025545	INTERVENTI PER PROMUOVERE L'INSERIMENTO LAVORATIVO DI SOGGETTI SVANTAGGIATI E INTERVENTI PER PARI OPPORTUNITA'- INCARICHI DI LAVORO AUTONOMO	20.000,00
			0032010	INTERVENTI PER PROMUOVERE L'INSERIMENTO LAVORATIVO DI SOGGETTI SVANTAGGIATI E INTERVENTI PER PARI OPPORTUNITA'- SERVIZI	20.000,00
			0032011	INTERVENTI PER PROMUOVERE L'INSERIMENTO LAVORATIVO DI SOGGETTI SVANTAGGIATI E INTERVENTI PER PARI OPPORTUNITA'- IRAP	1.566,82
			0032012	INTERVENTI PER PROMUOVERE L'INSERIMENTO LAVORATIVO DI SOGGETTI SVANTAGGIATI E INTERVENTI PER PARI OPPORTUNITA'- INDENNITA'	18.433,18
0003069/00	TOTALE VINCOLO ENTRATE:	60.000,00	TOTALE VINCOLO USCITE :		60.000,00
TOTALE PER PIANO FINANZIARIO ENTRATE:		2.01.01.02.999	Trasferimenti correnti da altre Amministrazioni Locali n.a.c.		
	ENTRATE:	60.000,00	USCITE :		60.000,00

CAPITOLO ENTRATA	DESCRIZIONE	COMPETENZA ENTRATE	CAPITOLO USCITE	DESCRIZIONE	COMPETENZA USCITE
PIANO FINANZIARIO ENTRATE:		2.01.04.01.001	Trasferimenti correnti da Istituzioni Sociali Private		
0003108	TRASFERIMENTO DA ISTITUTO SPALLANZANI PER PROGETTO CARIPLO "IL POLO DELLE MICROALGHE"	7.519,47			0,00
			0031796	PUBBLICAZIONI SPECIALISTICHE	3.717,89
			0032100	MANUTENZIONE CASCINA STELLA-ANTINCENDIO	1.443,20
			0032101	ACQUISTO MATERIALE DI CONSUMO PER FAUNA PRESSO CASCINA STELLA E AREE PROTETTE	250,00
			0032102	ACQUISTO BENI DI CONSUMO PER GESTIONE CASCINA STELLA	250,00
			0032103	SPESE PER RIPARAZIONI E MANUTENZIONI MACCHINARI E IMPIANTI	1.858,38
0003108/00	TOTALE VINCOLO ENTRATE:	7.519,47	TOTALE VINCOLO USCITE :		7.519,47
TOTALE PER PIANO FINANZIARIO ENTRATE:		2.01.04.01.001	Trasferimenti correnti da Istituzioni Sociali Private		
	ENTRATE:	7.519,47	USCITE :		7.519,47

CAPITOLO ENTRATA	DESCRIZIONE	COMPETENZA ENTRATE	CAPITOLO USCITE	DESCRIZIONE	COMPETENZA USCITE
PIANO FINANZIARIO ENTRATE:		3.01.02.01.011	Proventi da servizi turistici		
0004427	RIMBORSO DA PARTE DEI PARTECIPANTI AGLI ESAMI PER PROFESSIONI TURISTICHE EX LR 65/86 ED EX LR 27/96	8.000,00			0,00
			0020501	SPESE PER COMMISSIONI ESAMI TURISTICI	8.000,00
0004427/00	TOTALE VINCOLO ENTRATE:	8.000,00	TOTALE VINCOLO USCITE :		8.000,00
TOTALE PER PIANO FINANZIARIO ENTRATE:		3.01.02.01.011	Proventi da servizi turistici		
ENTRATE:		8.000,00	USCITE :		8.000,00

CAPITOLO ENTRATA	DESCRIZIONE	COMPETENZA ENTRATE	CAPITOLO USCITE	DESCRIZIONE	COMPETENZA USCITE
PIANO FINANZIARIO ENTRATE:		3.01.02.01.035	Proventi da autorizzazioni		
0004212	ONERI DI ISTRUTTORIA PER VERIFICHE DI V.I.A.	35.000,00			0,00
			0031789	ESPLETAMENTO DELLE FUNZIONI SULLA VALUTAZIONE DI IMPATTO AMBIENTALE	35.000,00
0004212/00	TOTALE VINCOLO ENTRATE:	35.000,00	TOTALE VINCOLO USCITE :		35.000,00
0004217	ONERI DI ISTRUTTORIA FUNZIONI TRASPORTI PRIVATI (VINCOLATI) CAP.29182 29190-29192	9.000,00			0,00
			0029180	GETTONI COMPONENTI ESTERNI COM MISSIONI PROVINCIALI TRASPORTI PRIVATI (VINCOLO)	3.000,00
			0029182	IRAP SU GETTONI COMPONENTI COMMISSIONI PROV.LI TRASPORTI PRIVATI	300,00
			0029192	SERVIZIO TRASPORTO PRIVATO:DOT AZIONE DI ATTREZZATURE INFORMATICHE	600,00
			0029231	RIMBORSO ONERI ISTRUTTORI IN MATERIA DI TRASPORTI	700,00
			0029240	TRASFERIMENTO ALLA REGIONE LOMBARDIA DEL 50% DEGLI ONERI PER LA TENUTA DEL REGISTRO IMPRESE ESERCENTI ATTIVITA' TRASPORTO VIAGGIATORI CON NOLEGGIO DI AUTOBUS CON CONDUCENTE	1.000,00
			0029241	ABBONAMENTO EGAF ON-LINE PRATICHE TP, NAUTICA E TPL	1.400,00
			0029242	SERVIZI CONNESSI AI TRASPORTI	1.500,00
			0029244	SERVIZI DI PULIZIA , SANIFICAZIONE E DISINFEZIONE	500,00
0004217/00	TOTALE VINCOLO ENTRATE:	9.000,00	TOTALE VINCOLO USCITE :		9.000,00
0004223	ONERI DI ISTRUTTORIA PER AUTORIZZAZIONI PAESAGGISTICHE	3.000,00			0,00

CAPITOLO ENTRATA	DESCRIZIONE	COMPETENZA ENTRATE	CAPITOLO USCITE	DESCRIZIONE	COMPETENZA USCITE
PIANO FINANZIARIO ENTRATE:		3.01.02.01.035	Proventi da autorizzazioni		
			0031785	ESPLETAMENTO DELLE FUNZIONI IN MATERIA DI PAESAGGIO	3.000,00
0004223/00	TOTALE VINCOLO ENTRATE:		3.000,00	TOTALE VINCOLO USCITE :	3.000,00
TOTALE PER PIANO FINANZIARIO ENTRATE:		3.01.02.01.035	Proventi da autorizzazioni		
ENTRATE:			47.000,00	USCITE :	47.000,00

CAPITOLO ENTRATA	DESCRIZIONE	COMPETENZA ENTRATE	CAPITOLO USCITE	DESCRIZIONE	COMPETENZA USCITE
PIANO FINANZIARIO ENTRATE:		3.01.02.01.036	Proventi da attività di monitoraggio e controllo ambientale		
0004323	PROVENTI DA ATTIVITA' DI MONITORAGGIO E CONTROLLO AMBIENTALE- IMPIANTI TERMICI- DA SOCIETA'	280.000,00			0,00
			0031847	SPESA PER L'ESERCIZIO DELLE FUNZIONI RELATIVE AI CONTROLLI DEGLI IMPIANTI TERMICI (DA SOCIETA')	278.000,00
			0031858	SPESE PER BENI DI CONSUMO CONNESSE AI CONTROLLI IMPIANTI TERMICI	1.000,00
			0031859	SPESA PER IL PIANO RISANAMENTO ARIA E PER L'ESERCIZIO DELLE FUNZIONI RELATIVE AI CONTROLLI DEGLI IMPIANTI TERMICI- ANAC	1.000,00
0004323/00	TOTALE VINCOLO ENTRATE:	280.000,00	TOTALE VINCOLO USCITE :		280.000,00
TOTALE PER PIANO FINANZIARIO ENTRATE:		3.01.02.01.036	Proventi da attività di monitoraggio e controllo ambientale		
ENTRATE:		280.000,00	USCITE :		280.000,00

CAPITOLO ENTRATA	DESCRIZIONE	COMPETENZA ENTRATE	CAPITOLO USCITE	DESCRIZIONE	COMPETENZA USCITE
PIANO FINANZIARIO ENTRATE:		3.01.03.01.001	Diritti reali di godimento		
0004204	DIRITTI REALI DI GODIMENTO (SUPERFICIE FOTOVOLTAICO)	140.000,00			0,00
			0015900	CANONI SERVIZIO (FOTOVOLTAICO)	140.000,00
0004204/00	TOTALE VINCOLO ENTRATE:	140.000,00	TOTALE VINCOLO USCITE :		140.000,00
TOTALE PER PIANO FINANZIARIO ENTRATE:		3.01.03.01.001	Diritti reali di godimento		
ENTRATE:		140.000,00	USCITE :		140.000,00

CAPITOLO ENTRATA	DESCRIZIONE	COMPETENZA ENTRATE	CAPITOLO USCITE	DESCRIZIONE	COMPETENZA USCITE
PIANO FINANZIARIO ENTRATE:		3.01.03.01.003	Proventi da concessioni su beni		
0004250	DIRITTI DI MOVIMENTAZIONE SERVIZIO NAVIGAZIONE (RILEVANTE AGLI EFFETTI IVA)	100.000,00			0,00
			0015825	IVA A DEBITO	9.694,30
			0029136	PRESTAZIONI PER SERVIZIO NAVIGAZIONE (SERVIZIO RILEVANTE AGLI EFFETTI IVA)	45.305,70
			0029148	PIANO DI SVILUPPO STRATEGICO DELLA Z.L.S.DELLE AREE PORTUALI DI CREMONA E MANTOVA	30.000,00
			0029209	TRASFERIMENTO ALLA REGIONE LOMBARDA DEL 10% SULLE CONCESSIONI SERVIZIO NAVIGAZIONE	15.000,00
0004250/00	TOTALE VINCOLO ENTRATE:	100.000,00	TOTALE VINCOLO USCITE :		100.000,00
0005138	PROVENTI DERIVANTI DA CANONI E CONCESSIONI (PORTO CREMONA VINC. DA RESTITUIRE A REGIONE LOMBARDIA)	98.230,91			0,00
			0029226	TRASFERIMENTO ALLA REGIONE LOMBARDA DEL 10% SULLE CONCESSIONI SERVIZIO NAVIGAZIONE	98.230,91
0005138/00	TOTALE VINCOLO ENTRATE:	98.230,91	TOTALE VINCOLO USCITE :		98.230,91
TOTALE PER PIANO FINANZIARIO ENTRATE:		3.01.03.01.003	Proventi da concessioni su beni		
ENTRATE:		198.230,91	USCITE :		198.230,91

CAPITOLO ENTRATA	DESCRIZIONE	COMPETENZA ENTRATE	CAPITOLO USCITE	DESCRIZIONE	COMPETENZA USCITE
PIANO FINANZIARIO ENTRATE:		3.01.03.02.002	Locazioni di altri beni immobili		
0004322	FITTI ATTIVI BENI EX AZIENDA D EI PORTI DI CREMONA	15.500,00			0,00
			0029220	TRASFERIMENTO ALLA REGIONE LOM BARDIA DEL 10% SU AFFITTI	1.550,00
			0029221	IMPOSTE E TASSE SERVIZIO NAVIG AZIONE	1.000,00
			0029222	ACQUISTO DI BENI PER SERVIZIO NAVIGAZIONE	2.950,00
			0029230	PORTO- RIMBORSO SPESE ENERGIA ELETTRICA	1.800,00
			0029253	PRESTAZIONI PER SERVIZIO NAVIG AZIONE	8.200,00
0004322/00	TOTALE VINCOLO ENTRATE:	15.500,00	TOTALE VINCOLO USCITE :		15.500,00
TOTALE PER PIANO FINANZIARIO ENTRATE:		3.01.03.02.002	Locazioni di altri beni immobili		
ENTRATE:		15.500,00	USCITE :		15.500,00

CAPITOLO ENTRATA	DESCRIZIONE	COMPETENZA ENTRATE	CAPITOLO USCITE	DESCRIZIONE	COMPETENZA USCITE
PIANO FINANZIARIO ENTRATE:		3.02.01.01.002	Proventi da multe e sanzioni per violazioni delle norme di polizia amministrativa a carico delle		
0004302	INTROITO PER SANZIONI IN MATERIA DI ACQUE - DA AMMINISTRAZIONI PUBBLICHE	5.000,00			0,00
			0031808	INIZIATIVE PER IL RISANAMENTO E LA RIDUZIONE DELL'INQUINAMENTO DEI CORPI IDRICI -	2.000,00
			0031811	CANONE POZZO	1.000,00
			0031813	INIZIATIVE PER IL RISANAMENTO E LA RIDUZIONE DELL'INQUINAMENTO DEI CORPI IDRICI-PRESTAZIONI DI SERVIZI	2.000,00
0004302/00	TOTALE VINCOLO ENTRATE:	5.000,00	TOTALE VINCOLO USCITE :		5.000,00
TOTALE PER PIANO FINANZIARIO ENTRATE:		3.02.01.01.002	Proventi da multe e sanzioni per violazioni delle norme di polizia amministrativa a carico delle amministrazioni pubbliche		
ENTRATE:		5.000,00	USCITE :		5.000,00

CAPITOLO ENTRATA	DESCRIZIONE	COMPETENZA ENTRATE	CAPITOLO USCITE	DESCRIZIONE	COMPETENZA USCITE
PIANO FINANZIARIO ENTRATE:		3.02.02.01.002	Proventi da multe e sanzioni per violazioni delle norme di polizia amministrativa a carico delle		
0004305	INTROITO PER SANZIONI IN MATERIA DI ACQUE - DA FAMIGLIE	3.000,00			0,00
			0031810	INIZIATIVE PER IL RISANAMENTO E LA RIDUZIONE DELL'INQUINAMENTO DEI CORPI IDRICI -PRESTAZIONI DI SERVIZI	3.000,00
0004305/00	TOTALE VINCOLO ENTRATE:	3.000,00	TOTALE VINCOLO USCITE :		3.000,00
0004341	INTROITO PER SANZIONI IN MATERIA PAESAGGISTICA - DA FAMIGLIE	8.000,00			0,00
			0038540	SPESE PER INTERVENTI PAESAGGISTICI DI RIPRISTINO	8.000,00
0004341/00	TOTALE VINCOLO ENTRATE:	8.000,00	TOTALE VINCOLO USCITE :		8.000,00
TOTALE PER PIANO FINANZIARIO ENTRATE:		3.02.02.01.002	Proventi da multe e sanzioni per violazioni delle norme di polizia amministrativa a carico delle famiglie		
ENTRATE:		11.000,00	USCITE :		11.000,00

CAPITOLO ENTRATA	DESCRIZIONE	COMPETENZA ENTRATE	CAPITOLO USCITE	DESCRIZIONE	COMPETENZA USCITE
PIANO FINANZIARIO ENTRATE:		3.02.03.01.002	Proventi da multe e sanzioni per violazioni delle norme di polizia amministrativa a carico delle		
0004303	INTROITO PER SANZIONI IN MATERIA DI ACQUE - DA IMPRESE	3.000,00			0,00
			0031809	INIZIATIVE PER IL RISANAMENTO E LA RIDUZIONE DELL'INQUINAMENTO DEI CORPI IDRICI -PRESTAZIONI DI SERVIZI	3.000,00
0004303/00	TOTALE VINCOLO ENTRATE:	3.000,00	TOTALE VINCOLO USCITE :		3.000,00
0004340	INTROITO PER SANZIONI IN MATERIA PAESAGGISTICA - DA IMPRESE	8.000,00			0,00
			0031985	SPESE PER INTERVENTI PAESAGGISTICI	8.000,00
0004340/00	TOTALE VINCOLO ENTRATE:	8.000,00	TOTALE VINCOLO USCITE :		8.000,00
TOTALE PER PIANO FINANZIARIO ENTRATE:		3.02.03.01.002	Proventi da multe e sanzioni per violazioni delle norme di polizia amministrativa a carico delle imprese		
ENTRATE:		11.000,00	USCITE :		11.000,00

CAPITOLO ENTRATA	DESCRIZIONE	COMPETENZA ENTRATE	CAPITOLO USCITE	DESCRIZIONE	COMPETENZA USCITE
PIANO FINANZIARIO ENTRATE:		3.02.03.99.001	Altre entrate derivanti dall'attività di controllo e repressione delle irregolarità e degli illeciti delle		
0004338	SANZIONI AD IMPRESE PER RITARDATO PAGAMENTO CANONE CONCESSORIO	1.000,00			0,00
			0029070	MANUTENZIONE BENI PORTUALI	1.000,00
0004338/00	TOTALE VINCOLO ENTRATE:	1.000,00	TOTALE VINCOLO USCITE :		1.000,00
TOTALE PER PIANO FINANZIARIO ENTRATE:		3.02.03.99.001	Altre entrate derivanti dall'attività di controllo e repressione delle irregolarità e degli illeciti delle imprese n.a.c.		
	ENTRATE:	1.000,00	USCITE :		1.000,00

CAPITOLO ENTRATA	DESCRIZIONE	COMPETENZA ENTRATE	CAPITOLO USCITE	DESCRIZIONE	COMPETENZA USCITE
PIANO FINANZIARIO ENTRATE:		3.05.01.01.999	Altri indennizzi di assicurazione contro i danni		
0006414	RISARCIMENTO DANNI DA CIRCOLAZIONE STRADALE	150.000,00			0,00
			0015068	RIPRISTINO INFRASTRUTTURE STRADALI DANNEGGIATE	135.000,00
			0015069	RIMBORSI ONORARI PER ATTIVITA' RECUPERO DANNI CIRCOLAZIONE STRADALE	15.000,00
0006414/00	TOTALE VINCOLO ENTRATE:	150.000,00	TOTALE VINCOLO USCITE :		150.000,00
TOTALE PER PIANO FINANZIARIO ENTRATE:		3.05.01.01.999	Altri indennizzi di assicurazione contro i danni		
ENTRATE:		150.000,00	USCITE :		150.000,00

CAPITOLO ENTRATA	DESCRIZIONE	COMPETENZA ENTRATE	CAPITOLO USCITE	DESCRIZIONE	COMPETENZA USCITE
PIANO FINANZIARIO ENTRATE:		3.05.02.01.001	Rimborsi ricevuti per spese di personale (comando, distacco, fuori ruolo, convenzioni, ecc.)		
0004326	RIMBORSO SPESE TRASFERTA PERSONALE AGENZIA TPL	200,00			0,00
			0014093	RIMBORSO SPESE DI TRASFERTA PERSONALE AGENZIA TPL	200,00
0004326/00	TOTALE VINCOLO ENTRATE:	200,00	TOTALE VINCOLO USCITE :		200,00
TOTALE PER PIANO FINANZIARIO ENTRATE:		3.05.02.01.001	Rimborsi ricevuti per spese di personale (comando, distacco, fuori ruolo, convenzioni, ecc.)		
ENTRATE:		200,00	USCITE :		200,00

CAPITOLO ENTRATA	DESCRIZIONE	COMPETENZA ENTRATE	CAPITOLO USCITE	DESCRIZIONE	COMPETENZA USCITE
PIANO FINANZIARIO ENTRATE:		3.05.02.02.001	Entrate per rimborsi di imposte indirette		
0004333	RISCOSSIONE IMPOSTA DI REGISTRO E BOLLO RELATIVA A DISCIPLINARI IN MATERIA DI CONCESSIONI PORTUALI	3.000,00			0,00
			0032027	IMPOSTA DI REGISTRO E BOLLO PER DISCIPLINARI IN MATERIA DI CONCESSIONI PORTUALI	3.000,00
0004333/00	TOTALE VINCOLO ENTRATE:	3.000,00	TOTALE VINCOLO USCITE :		3.000,00
0006409	RISCOSSIONE IMPOSTA DI REGISTRO E BOLLO RELATIVA A DISCIPLINARI IN MATERIA DI ACQUE	30.000,00			0,00
			0031893	IMPOSTA DI REGISTRO E BOLLO PER DISCIPLINARI IN MATERIA DI ACQUE	30.000,00
0006409/00	TOTALE VINCOLO ENTRATE:	30.000,00	TOTALE VINCOLO USCITE :		30.000,00
TOTALE PER PIANO FINANZIARIO ENTRATE:		3.05.02.02.001	Entrate per rimborsi di imposte indirette		
	ENTRATE:	33.000,00	USCITE :		33.000,00

CAPITOLO ENTRATA	DESCRIZIONE	COMPETENZA ENTRATE	CAPITOLO USCITE	DESCRIZIONE	COMPETENZA USCITE
PIANO FINANZIARIO ENTRATE:		3.05.02.03.001	Entrate da rimborsi, recuperi e restituzioni di somme non dovute o incassate in eccesso da		
0005537	RIMBORSO FORFETTARIO SUBCOMODATARIO PER SPESE UTILIZZO IMMOBILE PALAZZO GHISALBERTI DA PARTE UFFICIO SCOLASTICO	15.000,00			0,00
			0016676	FORNITURA COMBUSTIBILE SCUOLE- NUOVO APPALTO- FINANZIATO DA RIMBORSO UFFICIO SCOLASTICO	15.000,00
0005537/00	TOTALE VINCOLO ENTRATE:	15.000,00	TOTALE VINCOLO USCITE :		15.000,00
TOTALE PER PIANO FINANZIARIO ENTRATE:		3.05.02.03.001	Entrate da rimborsi, recuperi e restituzioni di somme non dovute o incassate in eccesso da Amministrazioni Centrali		
ENTRATE:		15.000,00	USCITE :		15.000,00

CAPITOLO ENTRATA	DESCRIZIONE	COMPETENZA ENTRATE	CAPITOLO USCITE	DESCRIZIONE	COMPETENZA USCITE
PIANO FINANZIARIO ENTRATE:		3.05.02.03.002	Entrate da rimborsi, recuperi e restituzioni di somme non dovute o incassate in eccesso da		
0005536	RIMBORSO FORFETTARIO SUBCOMODATARIO PER SPESE UTILIZZO IMMOBILE DA PARTE ATS	20.000,00			0,00
			0016675	FORNITURA COMBUSTIBILE SCUOLE- NUOVO APPALTO- FINANZIATO DA RIMBORSO ATS-	20.000,00
0005536/00	TOTALE VINCOLO ENTRATE:	20.000,00	TOTALE VINCOLO USCITE :		20.000,00
TOTALE PER PIANO FINANZIARIO ENTRATE:		3.05.02.03.002	Entrate da rimborsi, recuperi e restituzioni di somme non dovute o incassate in eccesso da Amministrazioni Locali		
ENTRATE:		20.000,00	USCITE :		20.000,00

CAPITOLO ENTRATA	DESCRIZIONE	COMPETENZA ENTRATE	CAPITOLO USCITE	DESCRIZIONE	COMPETENZA USCITE
PIANO FINANZIARIO ENTRATE:		3.05.02.03.004	Entrate da rimborsi, recuperi e restituzioni di somme non dovute o incassate in eccesso da		
0004334	RIMBORSO VALORE ENERGIA ELETTRICA PRODOTTA DA FOTOVOLTAICO	20.000,00			0,00
			0016651	MANUTENZIONE ORDINARIA EDIFICI SCOLASTICI	20.000,00
0004334/00	TOTALE VINCOLO ENTRATE:	20.000,00	TOTALE VINCOLO USCITE :		20.000,00
0005511	ONERI RECUPERO TELEFONI CELLULARI	97,60			0,00
			0015836	ACQUISTO ATTREZZATURE DI MODICO VALORE	97,60
0005511/00	TOTALE VINCOLO ENTRATE:	97,60	TOTALE VINCOLO USCITE :		97,60
0006315	RIMBORSI E RECUPERI DIVERSI SU NOTIFICHE SANZIONI STRADALI	650.000,00			0,00
			0013806	SPESE PERTINENTI L'ATTIVITA' SANZIONATORIA DELLA POLIZIA LOCALE	630.625,00
			0013816	SPESE PERTINENTI L'ATTIVITA' SANZIONATORIA DELLA POLIZIA LOCALE E DELLA VIGILANZA VOLONTARIA- ACQUISTO BENI E MATERIALI DI CONSUMO	1.000,00
			0013821	SPESE PER IL FUNZIONAMENTO DELLA POLIZIA LOCALE- NOTIFICHE -	5.000,00
			0013822	SPESE PER IL FUNZIONAMENTO DELLA POLIZIA LOCALE- ACCESSO A BANCHE DATI E PUBBLICAZIONI ON LINE	12.000,00
			0013826	SPESE PER IL FUNZIONAMENTO DELLA POLIZIA LOCALE-VERBALI E TESTI	1.000,00
			0013835	SERVIZIO DI ASSISTENZA, MANUTENZIONE O NOLEGGIO DI POSTAZIONI FISSE- CONTRIBUTO ANAC	375,00
0006315/00	TOTALE VINCOLO ENTRATE:	650.000,00	TOTALE VINCOLO USCITE :		650.000,00

CAPITOLO ENTRATA	DESCRIZIONE	COMPETENZA ENTRATE	CAPITOLO USCITE	DESCRIZIONE	COMPETENZA USCITE
PIANO FINANZIARIO ENTRATE:		3.05.02.03.004	Entrate da rimborsi, recuperi e restituzioni di somme non dovute o incassate in eccesso da		
0006316	RIMBORSI E RECUPERI SPESE SANZIONI E ORDINANZE - AMBIENTE	700,00			0,00
			0029250	SPESE PERTINENTI L'ATTIVITA' SANZIONATORIA E DI NOTIFICA- AMBIENTE	700,00
0006316/00	TOTALE VINCOLO ENTRATE:	700,00	TOTALE VINCOLO USCITE :		700,00
0006317	RIMBORSI E RECUPERI DIVERSI SU NOTIFICHE SANZIONI STRADALI NOTIFICATE ALL'ESTERO PER VIOLAZIONI AL CODICE DELLA STRADA	30.500,00			0,00
			0013833	SPESE PER IL FUNZIONAMENTO DELLA POLIZIA LOCALE- NOTIFICHE ALL'ESTERO- INCARICO DITTA AFFIDATARIA	30.500,00
0006317/00	TOTALE VINCOLO ENTRATE:	30.500,00	TOTALE VINCOLO USCITE :		30.500,00
0006404	CONTRIBUTO DI PARTECIPAZIONE AL CONCORSO	1.500,00			0,00
			0013318	SPESE PER COMMISSIONI DI CONCORSO	1.500,00
0006404/00	TOTALE VINCOLO ENTRATE:	1.500,00	TOTALE VINCOLO USCITE :		1.500,00
TOTALE PER PIANO FINANZIARIO ENTRATE:		3.05.02.03.004	Entrate da rimborsi, recuperi e restituzioni di somme non dovute o incassate in eccesso da Famiglie		
ENTRATE:		702.797,60	USCITE :		702.797,60

CAPITOLO ENTRATA	DESCRIZIONE	COMPETENZA ENTRATE	CAPITOLO USCITE	DESCRIZIONE	COMPETENZA USCITE
PIANO FINANZIARIO ENTRATE:		3.05.02.03.005	Entrate da rimborsi, recuperi e restituzioni di somme non dovute o incassate in eccesso da		
0004308	INTROITI DIVERSI SERVIZIO DI NAVIGAZIONE	6.000,00			0,00
			0029064	PRESTAZIONE DI SERVIZI PORTI E CONCHE	6.000,00
0004308/00	TOTALE VINCOLO ENTRATE:	6.000,00	TOTALE VINCOLO USCITE :		6.000,00
0004316	RIMBORSO (ASSICURAZIONI) - RIMBORSO CONSUMO ENERGIA ELETTRICA	125.000,00			0,00
			0016653	INTERVENTI DI MANUTENZIONE ORDINARIA NELLE SCUOLE PROVINCIALI	125.000,00
0004316/00	TOTALE VINCOLO ENTRATE:	125.000,00	TOTALE VINCOLO USCITE :		125.000,00
0004336	VALORE ENERGIA ELETTRICA PRODOTTA DA IMPIANTI FOTOVOLTAICI SU EDIFICI SCOLASTICI (RILEVANTE IVA)	10.000,00			0,00
			0016452	UTENZE FORNITURA ENERGIA ELETTRICA EDIFICI SCOLASTICI (RILEVANTE EFFETTI IVA) VINCOLATO	10.000,00
0004336/00	TOTALE VINCOLO ENTRATE:	10.000,00	TOTALE VINCOLO USCITE :		10.000,00
0006399	RIMBORSO UFFICIO AUTORITA' D'AMBITO CREMONESE - AZIENDA SPECIALE SPESE DIVERSE	500,00			0,00
			0019000	TASSA E/O TARIFFA SMALTIMENTO RIFIUTI SOLIDI URBANI	500,00
0006399/00	TOTALE VINCOLO ENTRATE:	500,00	TOTALE VINCOLO USCITE :		500,00
0006418	ENTRATE DA RIMBORSI PER NUOVO ACCORDO MODIFICATIVO DI CONTRATTO DI LOCAZIONE PRELIOS SPA	97.600,00			0,00

CAPITOLO ENTRATA	DESCRIZIONE	COMPETENZA ENTRATE	CAPITOLO USCITE	DESCRIZIONE	COMPETENZA USCITE
PIANO FINANZIARIO ENTRATE:		3.05.02.03.005	Entrate da rimborsi, recuperi e restituzioni di somme non dovute o incassate in eccesso da		
			0016674	FORNITURA COMBUSTIBILE SCUOLE- NUOVO APPALTO- DA VINCOLATO	97.600,00
0006418/00	TOTALE VINCOLO ENTRATE:	97.600,00	TOTALE VINCOLO USCITE :		97.600,00
0006451	RIMBORSI DA COMPAGNIE ASSICURATIVE A SEGUITO DI SINISTRI	5.500,00			0,00
			0015066	RIMBORSI COMPETENZE LEGALI COR RISPOSTE DA COMPAGNIE PER RECU PERO CREDITI	500,00
			0015067	RIPRISTINO BENI MOBILI E AUTOMEZZI A SEGUITO DI SINISTRI A VALERE SU POLIZZE ASSICURATIVE	5.000,00
0006451/00	TOTALE VINCOLO ENTRATE:	5.500,00	TOTALE VINCOLO USCITE :		5.500,00
TOTALE PER PIANO FINANZIARIO ENTRATE:		3.05.02.03.005	Entrate da rimborsi, recuperi e restituzioni di somme non dovute o incassate in eccesso da Imprese		
ENTRATE:		244.600,00	USCITE :		244.600,00

CAPITOLO ENTRATA	DESCRIZIONE	COMPETENZA ENTRATE	CAPITOLO USCITE	DESCRIZIONE	COMPETENZA USCITE
PIANO FINANZIARIO ENTRATE:		3.05.02.04.001	Incassi per azioni di regresso nei confronti di terzi		
0003079	INTROITI PER RIMBORSI SPESE LEGALI	5.000,00			0,00
			0014005	SPESE LEGALI	5.000,00
0003079/00	TOTALE VINCOLO ENTRATE:	5.000,00	TOTALE VINCOLO USCITE :		5.000,00
TOTALE PER PIANO FINANZIARIO ENTRATE:		3.05.02.04.001	Incassi per azioni di regresso nei confronti di terzi		
ENTRATE:		5.000,00	USCITE :		5.000,00

CAPITOLO ENTRATA	DESCRIZIONE	COMPETENZA ENTRATE	CAPITOLO USCITE	DESCRIZIONE	COMPETENZA USCITE
PIANO FINANZIARIO ENTRATE:		3.05.99.02.001	Fondi incentivanti il personale (art. 113 del d.lgs. 50/2016)		
0006402	REGOLARIZZAZIONE CONTABILE QUOTA INSERITA IN LAVORI FONDO INCENTIVI TECNICI	280.218,00			0,00
			0031734	IRAP ONERI PER IL PERSONALE DI PENDENTE FONDO PER LA PROGETTAZIONE	18.003,79
			0031735	ONERI PER IL PERSONALE DIPENDENTE FONDO PER LA PROGETTAZIONE	211.804,79
			0031736	ONERI CONTRIBUTIVI PER IL PERSONALE DIPENDENTE FONDO PER LA PROGETTAZIONE	50.409,42
0006402/00	TOTALE VINCOLO ENTRATE:	280.218,00	TOTALE VINCOLO USCITE :		280.218,00
TOTALE PER PIANO FINANZIARIO ENTRATE:		3.05.99.02.001	Fondi incentivanti il personale (art. 113 del d.lgs. 50/2016)		
ENTRATE:		280.218,00	USCITE :		280.218,00

CAPITOLO ENTRATA	DESCRIZIONE	COMPETENZA ENTRATE	CAPITOLO USCITE	DESCRIZIONE	COMPETENZA USCITE
PIANO FINANZIARIO ENTRATE:		3.05.99.99.999	Altre entrate correnti n.a.c.		
0003121	FONDO ASSOCIATIVO ASSOCIAZIONE TEMPORANEA DI SCOPO	70.000,00			0,00
			0031240	SERVIZI PER LA PROGRAMMAZIONE STRATEGICA TERRITORIALE	69.500,00
			0031246	RESTITUZIONE SOMME VERSATE FONDO ASSOCIATIVO ASSOCIAZIONE TEMPORANEA DI SCOPO	500,00
0003121/00	TOTALE VINCOLO ENTRATE:	70.000,00	TOTALE VINCOLO USCITE :		70.000,00
TOTALE PER PIANO FINANZIARIO ENTRATE:		3.05.99.99.999	Altre entrate correnti n.a.c.		
ENTRATE:		70.000,00	USCITE :		70.000,00

CAPITOLO ENTRATA	DESCRIZIONE	COMPETENZA ENTRATE	CAPITOLO USCITE	DESCRIZIONE	COMPETENZA USCITE
PIANO FINANZIARIO ENTRATE:		4.02.01.01.001	Contributi agli investimenti da Ministeri		
0007352	TRASFERIMENTO DAL MINISTERO DELLE INFRASTRUTTURE E DEI TRASPORTI FONDO PROGETTAZIONE ENTI LOCALI ART. 1 C. 1079 LEGGE 205/17	169.814,17			0,00
			0034229	INCARICHI PROFESSIONALI SPECIALISTICI PER FONDO PROGETTAZIONE ART. 1C.1079 LEGGE 205/17	169.814,17
0007352/00	TOTALE VINCOLO ENTRATE:	169.814,17	TOTALE VINCOLO USCITE :		169.814,17
0007355	MINISTERO INFRASTRUTTURE PROGRAMMA DI INTERVENTI PUNTUALI MIGLIORAMENTO CONDIZIONI DI SICUREZZA- LEGGE 205/2017 ART. 1 COMMA 1076-TERMINA NEL 2023	2.078.613,85			0,00
			0036284	SSPP 20-44-234-235:RISANAMENTO DELLA PIATTAFORMA VEICOLARE E MIGLIORAMENTO DELLE CONDIZIONI DI SICUREZZA DELLE STRADE PROVINCIALI IN EPIGRAFE E DI TRATTI LIMITROFI ANCHE TRAMITE INTERVENTI E INDAGINI PUNTUALI SULLA SEGNALETICA E SUI MANUFATTI STRADALI	1.078.613,85
			0036285	SSPP 27-28-498:MIGLIORAMENTO DELLE CONDIZIONI DI SICUREZZA DELLE STRADE PROVINCIALI IN EPIGRAFE E DI TRATTI LIMITROFI, TRAMITE INTERVENTI PUNTUALI SULLA PIATTAFORMA VEICOLARE, SULLA SEGNALETICA E SUI MANUFATTI STRADALI	1.000.000,00
0007355/00	TOTALE VINCOLO ENTRATE:	2.078.613,85	TOTALE VINCOLO USCITE :		2.078.613,85
0007363	MINISTERO INFRASTRUTTURE TRASPORTI MOBILITA' SOSTENIBILE COMPENSAZIONI ART. 1 SEPTIES DL 73 DEL 2021 PER LAVORAZIONI ESEGUITE E CONTABILIZZATE NEL 1 SEMESTRE 2021.	157.645,69			0,00

CAPITOLO ENTRATA	DESCRIZIONE	COMPETENZA ENTRATE	CAPITOLO USCITE	DESCRIZIONE	COMPETENZA USCITE
PIANO FINANZIARIO ENTRATE:		4.02.01.01.001	Contributi agli investimenti da Ministeri		
			0036465	INTERVENTI DI MIGLIORAMENTO DELLA SICUREZZA STRADALE FINALIZZATI AL CONTRASTO DEI FATTORI DI RISCHIO DELLA RETE VIARIA PROVINCIALE COMPENSAZIONI A INFRAVIE SRL PER LAVORAZIONI 1 SEMESTRE 2021	100.528,19
			0036466	SSPP 65-83-85 MIGLIORAMENTO DELLE CONDIZIONI DI SICUREZZA DELLE SS.PP. TRAMITE INTERVENTI E INDAGINI PUNTUALI SULLA PIATTAFORMA VEICOLARE COMPENSAZIONI A FAVINI COSTRUZIONI SRL PER LAVORAZIONI 1 SEMESTRE 2021	16.062,10
			0036467	SSPP 35-234-415-498 INTERVENTI DI RISANAMENTO E MIGLIORAMENTO DELLE CONDIZIONI DI SICUREZZA DELLA PIATTAFORMA VEICOLARE COMPENSAZIONI A FAVINI COSTRUZIONI SRL PER LAVORAZIONI 1 SEMESTRE 2021	16.168,30
			0036468	MESSA IN SICUREZZA DI TRATTI VARI DI STRADE PROVINCIALI TRAMITE INTERVENTI DI RISANAMENTO CONSERVATIVO DELLA PAVIMENTAZIONE STRADALE. COMPENSAZIONI A FAVINI COSTRUZIONI SRL PER LAVORAZIONI 1 SEMESTRE 2021	7.613,70
			0036469	INTERVENTI DI MIGLIORAMENTO DELLE CONDIZIONI DI SICUREZZA DI TRATTI VARI DI SS.PP.MEDIANTE RISANAMENTO CONSERVATIVO DELLA PAVIMENTAZIONE STRADALE. COMPENSAZIONI A FAVINI COSTRUZIONI SRL PER LAVORAZIONI 1 SEMESTRE 2021	1.897,64
			0036470	SS.PP. 2-90-472 RISANAMENTO DELLA PIATTAFORMA VEICOLARE E MIGLIORAMENTO DELLE CONDIZIONI DI SICUREZZA DELLE SSPP - COMPENSAZIONI A FAVINI COSTRUZIONI SRL PER LAVORAZIONI 1 SEMESTRE 2021	2.945,63
			0036471	SS.PP. 9-32-78-86 INTERVENTI DI MIGLIORAMENTO DELLE CONDIZIONI DI SICUREZZA DELLE SSPP- COMPENSAZIONI A FAVINI COSTRUZIONI SRL PER LAVORAZIONI 1 SEMESTRE 2021	4.367,16

CAPITOLO ENTRATA	DESCRIZIONE	COMPETENZA ENTRATE	CAPITOLO USCITE	DESCRIZIONE	COMPETENZA USCITE
PIANO FINANZIARIO ENTRATE:		4.02.01.01.001	Contributi agli investimenti da Ministeri		
			0036472	SS.PP. EX SS.234 CODOGNESE 415 PAULLESE 498 SONCINESE INTERVENTI DI MIGLIORAMENTO DELLE CONDIZIONI DI SICUREZZA - COMPENSAZIONI A FAVINI COSTRUZIONI SRL PER LAVORAZIONI 1 SEMESTRE 2021	8.062,97
0007363/00	TOTALE VINCOLO ENTRATE:	157.645,69	TOTALE VINCOLO USCITE :		157.645,69
0007370	MINISTERO INFRASTRUTTURE PROGRAMMA DI INTERVENTI MESSA IN SICUREZZA TRATTI VARI STRADE PROVINCIALI- ART. 1 C.62 LEGGE DI BILANCIO N.160/2019-ANNUALITA' 2022	1.860.431,33			0,00
			0036288	MESSA IN SICUREZZA DI TRATTI VARI DI STRADE PROVINCIALI TRAMITE INTERVENTI DI RISANAMENTO CONSERVATIVO DELLA PAVIMENTAZIONE STRADALE ED EVENTUALI INTERVENTI DI RIPRISTINO FUNZIONALE DELLA SEGNALETICA E DELLE BARRIERE DI SICUREZZA- FINANZIAMENTO MIT 2022	1.860.431,33
0007370/00	TOTALE VINCOLO ENTRATE:	1.860.431,33	TOTALE VINCOLO USCITE :		1.860.431,33
0007371	MINISTERO INFRASTRUTTURE E TRASPORTI- REALIZZAZIONE DI INTERVENTI DI VERIFICA E MIGLIORAMENTO DELLE CONDIZIONI DI SICUREZZA DEL PONTE SUL FIUME ADDA- SP. 47	40.740,05			0,00
			0036289	SP.47 "SORESINA-CROTTA D'ADDA" REALIZZAZIONE DI INTERVENTI DI VERIFICA E MIGLIORAMENTO DELLE CONDIZIONI DI SICUREZZA DEL PONTE SUL FIUME ADDA- FINANZIAMENTO MIT	40.740,05
0007371/00	TOTALE VINCOLO ENTRATE:	40.740,05	TOTALE VINCOLO USCITE :		40.740,05

CAPITOLO ENTRATA	DESCRIZIONE	COMPETENZA ENTRATE	CAPITOLO USCITE	DESCRIZIONE	COMPETENZA USCITE
PIANO FINANZIARIO ENTRATE:		4.02.01.01.001	Contributi agli investimenti da Ministeri		
0007372	MINISTERO INFRASTRUTTURE E TRASPORTI- SP. 4 RIVOLTANA INTERVENTI DI ANALISI E MESSA IN SICUREZZA DEL PONTE SUL FIUME ADDA	13.196,57			0,00
			0036292	SP.4 "RIVOLTANA" INTERVENTI DI ANALISI E MESSA IN SICUREZZA DEL PONTE SUL FIUME ADDA	13.196,57
0007372/00	TOTALE VINCOLO ENTRATE:	13.196,57	TOTALE VINCOLO USCITE :		13.196,57
0007373	MINISTERO INFRASTRUTTURE E TRASPORTI- SP. 11 "S.ANTONIO-ISOLA DOVARESE"NUOVO PONTE SUL FIUME OGLIO IN LOCALITA' ISOLA DOVARESE	2.946.076,29			0,00
			0036293	SP.11"S.ANTONIO-ISOLA DOVARESE" NUOVO PONTE SUL FIUME OGLIO IN LOCALITA' ISOLA DOVARESE	2.946.076,29
0007373/00	TOTALE VINCOLO ENTRATE:	2.946.076,29	TOTALE VINCOLO USCITE :		2.946.076,29
0007375	MINISTERO INFRASTRUTTURE E TRASPORTI- S.P.EX S.S. 415 "PAULLESE" INTERVENTI DI VERIFICA E MIGLIORAMENTO DELLE CONDIZIONI DI SICUREZZA DEL VIADOTTO DI CREMA SUL FIUME SERIO	740.000,00			0,00
			0036294	SP. EX S.S. 415 "PAULLESE" INTERVENTI DI VERIFICA E MIGLIORAMENTO DELLE CONDIZIONI DI SICUREZZA DEL VIADOTTO DI CREMA SUL FIUME SERIO	740.000,00
0007375/00	TOTALE VINCOLO ENTRATE:	740.000,00	TOTALE VINCOLO USCITE :		740.000,00

CAPITOLO ENTRATA	DESCRIZIONE	COMPETENZA ENTRATE	CAPITOLO USCITE	DESCRIZIONE	COMPETENZA USCITE
PIANO FINANZIARIO ENTRATE:		4.02.01.01.001	Contributi agli investimenti da Ministeri		
0007380	MINISTERO INFRASTRUTTURE E TRASPORTI- S.P.EX S.S. 415 "PAULLESE" INTERVENTI DI VERIFICA E MIGLIORAMENTO DELLE CONDIZIONI DI SICUREZZA DEL VIADOTTO DI CREMA SUL FIUME SERIO- INTEGRAZIONE	400.000,00			0,00
			0036412	SP. EX S.S. 415 "PAULLESE" INTERVENTI DI VERIFICA E MIGLIORAMENTO DELLE CONDIZIONI DI SICUREZZA DEL VIADOTTO DI CREMA SUL FIUME SERIO- INTEGRAZIONE FINANZIAMENTO DAL MIT	400.000,00
0007380/00	TOTALE VINCOLO ENTRATE:	400.000,00	TOTALE VINCOLO USCITE :		400.000,00
0007381	MINISTERO INFRASTRUTTURE E TRASPORTI- SP.65 "CASTELVISCONTI-POZZAGLIO"PONTE DI CASTELVISCONTI SUL FIUME OGLIO-INTERVENTI DI ADEGUAMENTO STATICO E MIGLIORAMENTO SISMICO DELLA STRUTTURA.	700.000,00			0,00
			0036413	FINANZIAMENTO DAL MIT- SP.65 "CASTELVISCONTI-POZZAGLIO"PONTE DI CASTELVISCONTI SUL FIUME OGLIO. INTERVENTI ADEGUAMENTO STATICO E MIGLIORAMENTO SISMICO DELLA STRUTTURA	700.000,00
0007381/00	TOTALE VINCOLO ENTRATE:	700.000,00	TOTALE VINCOLO USCITE :		700.000,00
0007382	MINISTERO INFRASTRUTTURE E TRASPORTI- SP.83 DI PERSICO KM. 19+700 RISANAMENTO CONSERVATIVO DEL PONTE SUL FIUME OGLIO IN COMUNE DI OSTIANO	50.000,00			0,00
			0036414	FINANZIAMENTO DAL MIT- SP.83 DI PERSICO KM.19+700 RISANAMENTO CONSERVATIVO DEL PONTE SUL FIUME OGLIO IN COMUNE DI OSTIANO	50.000,00

CAPITOLO ENTRATA	DESCRIZIONE	COMPETENZA ENTRATE	CAPITOLO USCITE	DESCRIZIONE	COMPETENZA USCITE
PIANO FINANZIARIO ENTRATE:		4.02.01.01.001	Contributi agli investimenti da Ministeri		
0007382/00	TOTALE VINCOLO ENTRATE:	50.000,00	TOTALE VINCOLO USCITE :	50.000,00	
0007410	MINISTERO INFRASTRUTTURE PROGRAMMA DI INTERVENTI MESSA IN SICUREZZA TRATTI VARI STRADE PROVINCIALI- DM 29.05.2020 DEL MIT ANNUALITA' 2022	202.956,15			0,00
			0036325	INTERVENTI DI MIGLIORAMENTO DELLE CONDIZIONI DI SICUREZZA DI TRATTI VARI DI STRADE PROVINCIALI MEDIANTE RISANAMENTO CONSERVATIVO DELLA PAVIMENTAZIONE STRADALE E RIPRISTINO FUNZIONALE DELLA SEGNALETICA STRADALE .FINANZIAMENTO DM 29/05/2020 ANNO 2022	202.956,15
0007410/00	TOTALE VINCOLO ENTRATE:	202.956,15	TOTALE VINCOLO USCITE :	202.956,15	
0007417	CONTRIBUTO DA PARTE DELLO STATO PER REALIZZAZIONE PROGETTO "PORTO DI CREMONA REALIZZAZIONE NUOVA INFRASTRUTTURA FERROVIARIA	1.000.000,00			0,00
			0035850	REALIZZAZIONE PROGETTO "PORTO DI CREMONA-REALIZZAZIONE DELLA NUOVA INFRASTRUTTURA FERROVIARIA NELL'AMBITO DEL PORTO FLUVIALE"	1.000.000,00
0007417/00	TOTALE VINCOLO ENTRATE:	1.000.000,00	TOTALE VINCOLO USCITE :	1.000.000,00	
0007426	MINISTERO INFRASTRUTTURE E DELLA MOBILITA'-ANNUALIUTA 2021- SP.31 CALVATONE-TORNATA COSTRUZIONE DI UN NUOVO PONTE SUL FIUME OGLIO TRA CALVATONE E ACQUANEGRA SUL CHIEVE E DEMOLIZIONE DELL'ATTUALE STRUTTURA- DM 7.05.21	1.100.000,00			0,00

CAPITOLO ENTRATA	DESCRIZIONE	COMPETENZA ENTRATE	CAPITOLO USCITE	DESCRIZIONE	COMPETENZA USCITE
PIANO FINANZIARIO ENTRATE:		4.02.01.01.001	Contributi agli investimenti da Ministeri		
			0036417	SP.31 "CALVATONE-TORNATA" COSTRUZIONE DI UN NUOVO PONTE SUL FIUME OGLIO TRA CALVATONE E ACQUANEGRA SUL CHIESE E DEMOLIZIONE DELL'ATTUALE STRUTTURA-D.M.INFRASTRUTTURE 7 MAGGIO 2021-ANNUALITA'2021	1.100.000,00
0007426/00	TOTALE VINCOLO ENTRATE:	1.100.000,00	TOTALE VINCOLO USCITE :	1.100.000,00	
0007427	MINISTERO INFRASTRUTTURE E DELLA MOBILITA'-- DM.7/05/2021- SP.83 DI PERSICO KM.24+880 RISANAMENTO CONSERVATIVO DEL PONTE SUL FIUME GAMBARA IN COMUNE VOLONGO E MESSA A NORMA DELLE BARRIERE DI SICUREZZA.	194.000,00			0,00
			0036418	MINISTERO INFRASTRUTTURE E DELLA MOBILITA'-- DM.7/05/2021- SP.83 DI PERSICO KM.24+880 RISANAMENTO CONSERVATIVO DEL PONTE SUL FIUME GAMBARA IN COMUNE VOLONGO E MESSA A NORMA DELLE BARRIERE DI SICUREZZA.	194.000,00
0007427/00	TOTALE VINCOLO ENTRATE:	194.000,00	TOTALE VINCOLO USCITE :	194.000,00	
0007428	TRASFERIMENTO MINISTERO INFRASTRUTTURE E DELLA MOBILITA' SS.PP.13-20-415-472-591 INTERVENTI DI MANUTENZIONE STRAORDINARIA DI PONTI RICADENTI SULLE STRADE PROVINCIALI IN EPIGRAFE E TRATTI LIMITROFI- DM. 7 MAGGIO 2021-	50.000,00			0,00
			0036419	TRASFERIMENTO MINISTERO INFRASTRUTTURE E DELLA MOBILITA' SS.PP.13-20-415-472-591 INTERVENTI DI MANUTENZIONE STRAORDINARIA DI PONTI RICADENTI SULLE STRADE PROVINCIALI IN EPIGRAFE E TRATTI LIMITROFI- DM. 7 MAGGIO 2021-	50.000,00
0007428/00	TOTALE VINCOLO ENTRATE:	50.000,00	TOTALE VINCOLO USCITE :	50.000,00	

CAPITOLO ENTRATA	DESCRIZIONE	COMPETENZA ENTRATE	CAPITOLO USCITE	DESCRIZIONE	COMPETENZA USCITE
PIANO FINANZIARIO ENTRATE:		4.02.01.01.001	Contributi agli investimenti da Ministeri		
0007429	TRASFERIMENTO MINISTERO INFRASTRUTTURE E DELLA MOBILITA' SS.PP.7-33-87-95-498 INTERVENTI DI MANUTENZIONE STRAORDINARIA DI PONTI RICADENTI SULLE STRADE PROVINCIALI IN EPIGRAFE E TRATTI LIMITROFI- DM. 7 MAGGIO 2021- ANNUALITA'2021	281.650,26			0,00
			0036420	TRASFERIMENTO MINISTERO INFRASTRUTTURE E DELLA MOBILITA' SS.PP.7-33-87-95-498 INTERVENTI DI MANUTENZIONE STRAORDINARIA DI PONTI RICADENTI SULLE STRADE PROVINCIALI IN EPIGRAFE E TRATTI LIMITROFI- DM. 7 MAGGIO 2021- ANNUALITA' 2021	281.650,26
0007429/00	TOTALE VINCOLO ENTRATE:	281.650,26	TOTALE VINCOLO USCITE :		281.650,26
0007431	TRASFERIMENTO MINIST. INFRASTRUTTURE E DELLA MOBILITA' D.M. 7/05/2021- PER SP 4 RIVOLTANA PONTE DI RIVOLTA D'ADDA SUL FIUME ADDA. INTERVENTI DI ADEGUAMENTO STATICO E MIGLIORAMENTO SISMICO DELLA STRUTTURA E MESSA A NORMA DELLE BARR. SICUR .	80.000,00			0,00
			0036422	TRASFERIMENTO MINIST. INFRASTRUTTURE E DELLA MOBILITA' D.M. 7/05/2021- PER SP 4 RIVOLTANA PONTE DI RIVOLTA D'ADDA SUL FIUME ADDA. INTERVENTI DI ADEGUAMENTO STATICO E MIGLIORAMENTO SISMICO DELLA STRUTTURA E MESSA A NORMA DELLE BARR. SICUR .	80.000,00
0007431/00	TOTALE VINCOLO ENTRATE:	80.000,00	TOTALE VINCOLO USCITE :		80.000,00

CAPITOLO ENTRATA	DESCRIZIONE	COMPETENZA ENTRATE	CAPITOLO USCITE	DESCRIZIONE	COMPETENZA USCITE
PIANO FINANZIARIO ENTRATE:		4.02.01.01.001	Contributi agli investimenti da Ministeri		
0007434	TRASFERIMENTO MINISTERO INFRASTRUTTURE E DELLA MOBILITA' - DM.7/5/2021 - SP.12 SERGNANO -CAMISANO PONTE SUL FIUME SERIO FRA GLI ABITATI DI SERGNANO E CASALE .INTERVENTI DI ADEGUAMENTO STATICO E MIGLIORAMENTO SISMICO DELLA STRUTTURA	100.000,00			0,00
			0036425	TRASFERIMENTO MINISTERO INFRASTRUTTURE E DELLA MOBILITA' - DM.7/5/2021 - SP.12 SERGNANO -CAMISANO PONTE SUL FIUME SERIO FRA GLI ABITATI DI SERGNANO E CASALE .INTERVENTI DI ADEGUAMENTO STATICO E MIGLIORAMENTO SISMICO DELLA STRUTTURA	100.000,00
0007434/00	TOTALE VINCOLO ENTRATE:	100.000,00	TOTALE VINCOLO USCITE :		100.000,00
0007435	TRASFERIMENTO MINISTERO INFRASTRUTTURE E DELLA MOBILITA' - DM.7/5/2021 -SP.70 CA'DE SORESINI-DRIZZONA -PONTE SUL CANALE DELMONA -TAGLIATA IN COMUNE DI VOLTIDO.INTERVENTI DI MESSA IN SICUREZZA DELLA STRUTTURA.	80.000,00			0,00
			0036461	TRASFERIMENTO MINISTERO INFRASTRUTTURE E DELLA MOBILITA' - DM.7/5/2021 -SP.70 CA'DE SORESINI-DRIZZONA -PONTE SUL CANALE DELMONA -TAGLIATA IN COMUNE DI VOLTIDO.INTERVENTI DI MESSA IN SICUREZZA DELLA STRUTTURA.	80.000,00
0007435/00	TOTALE VINCOLO ENTRATE:	80.000,00	TOTALE VINCOLO USCITE :		80.000,00
0007439	MINISTERO DELL'AMBIENTE E TRANSIZIONE ECOLOGICA FINANZIAMENTO PER RIFACIMENTO COPERTURE CR FORMA DI CREMA	80.030,00			0,00

CAPITOLO ENTRATA	DESCRIZIONE	COMPETENZA ENTRATE	CAPITOLO USCITE	DESCRIZIONE	COMPETENZA USCITE
PIANO FINANZIARIO ENTRATE:		4.02.01.01.001	Contributi agli investimenti da Ministeri		
			0035542	LAVORI DI RIFACIMENTO DI PORZIONE DEL MANTO DI COPERTURA CON RIMOZIONE E SMALTIMENTO DI LASTRE IN FIBRO CEMENTO CON AMIANTO- CR FORMA A CREMA- FINANZIATO DA MINISTERO AMBIENTE	80.030,00
0007439/00	TOTALE VINCOLO ENTRATE:	80.030,00	TOTALE VINCOLO USCITE :		80.030,00
0007440	MINISTERO INFRASTRUTTURE TRASPORTI MOBILITA' SOSTENIBILE COMPENSAZIONI ART. 1 SEPTIES DL 73 DEL 2021 PER LAVORAZIONI PATRIMONIO/EDILIZIA ESEGUITE E CONTABILIZZATE NEL 2 SEMESTRE 2021.	31.000,00			0,00
			0036495	LAVORI DI MIGLIORAMENTO SISMICO E COMPLETAMENTO LAVORI DI ADEGUAMENTO ALLE NORME DI PREVENZIONE INCENDI PRESSO PALAZZO ARALDI ERIZZO DI CREMONA. COMPENSAZIONI A FELCO COSTRUZIONI SRL X LAVORAZ. 2 SEM.2021	23.000,00
			0036496	IIS TORRIANI SEDE STACCATA APC DI CREMONA.INTERVENTI DI CONSOLIDAMENTO STRUTTURALE DELLA COPERTURA LIGNEA- COMPENSAZIONI A IDROTERMICA MERIDIONALE PER LAVORAZIONI 2 SEM.2021	8.000,00
0007440/00	TOTALE VINCOLO ENTRATE:	31.000,00	TOTALE VINCOLO USCITE :		31.000,00
0007441	MINISTERO INFRASTRUTTURE TRASPORTI MOBILITA' SOSTENIBILE INTERVENTI RELATIVI A PROGRAMMI STRAORDINARI DI MANUTENZIONE STRAORDINARIA E ADEGUAMENTO FUNZIONALE E RESILIENZA AI CAMBIAMENTI CLIMATICI DELLA VIABILITA' STRADALE- ANNUALITA' 2022	575.299,97			0,00

CAPITOLO ENTRATA	DESCRIZIONE	COMPETENZA ENTRATE	CAPITOLO USCITE	DESCRIZIONE	COMPETENZA USCITE
PIANO FINANZIARIO ENTRATE:		4.02.01.01.001	Contributi agli investimenti da Ministeri		
			0036498	SP.62 CAPERGNANICA-CHIEVE RIQUALIFICA A ROTATORIA DELL'INTERSEZIONE CON LA SP.5 MONTODINE-CASALETTO CEREDANO E ALLARGAMENTO DEL TRATTO COMPRESO TRA IL KM 0+541 E IL KM.1+800 NEI COMUNI DI CAPERGNANICA E CHIEVE -ANNUALITA' 2022	575.299,97
0007441/00	TOTALE VINCOLO ENTRATE:	575.299,97	TOTALE VINCOLO USCITE :	575.299,97	
0007445	MINISTERO INFRASTRUTTURE TRASPORTI MOBILITA' SOSTENIBILE COMPENSAZIONI ART. 26 DL.50/2022 PR LAVORAZIONI ESEGUITE E CONTABILIZZATE DALL'1.01 AL 31/07/2022	17.936,41			0,00
			0036503	LAVORI DI RIPRISTINO E NUOVA POSA BARRIERE DI SICUREZZA E GIUNTI DI DILATAZIONE LUNGO LA RETE VIARIA DI COMPETENZA- COMPENSAZIONI A FAVINI COSTRUZIONI SRL PER LAVORAZIONI DALL'1/1 AL 31/07/2022	17.936,41
0007445/00	TOTALE VINCOLO ENTRATE:	17.936,41	TOTALE VINCOLO USCITE :	17.936,41	
0007452	CONT.INVESTIMENTI MINISTERO INTERNO ART. 1 COMMA 53-TER LEGGE 160/2019 INTEGRATO ART. 16 C.3 D.L.9/8/2022 N.115 IIS STANGA INCARICO PROGETTAZIONE DEFINITIVA ED ESECUTIVA NUOVA PALESTRA	261.085,00			0,00
			0035559	INCARICO PER PROGETTAZIONE DEFINITIVA ED ESECUTIVA INTERVENTO IIS STANGA CR COSTRUZIONE NUOVA PALESTRA . FINANZIAMENTO MINISTERO INTERNO ART. 1 COMMA 53 TER LEGGE N.160/2019 E D.L.9/8/2022 N. 115 ART.16 C.3	261.085,00
0007452/00	TOTALE VINCOLO ENTRATE:	261.085,00	TOTALE VINCOLO USCITE :	261.085,00	

CAPITOLO ENTRATA	DESCRIZIONE	COMPETENZA ENTRATE	CAPITOLO USCITE	DESCRIZIONE	COMPETENZA USCITE
PIANO FINANZIARIO ENTRATE:		4.02.01.01.001	Contributi agli investimenti da Ministeri		
0007453	CONT.INVESTIMENTI MINISTERO INTERNO ART. 1 COMMA 53-TER LEGGE 160/2019 INTEGRATO ART. 16 C.3 D.L.9/8/2022 N.115 IIS SRAFFA CREMA INCARICO PROGETTAZIONE DEFINITIVA ED ESECUTIVA NUOVA PALESTRA	399.168,00			0,00
			0035560	INCARICO PER PROGETTAZIONE DEFINITIVA ED ESECUTIVA INTERVENTO IIS SRAFFA DI CREMA COSTRUZIONE NUOVA PALESTRA . FINANZIAMENTO MINISTERO INTERNO ART. 1 COMMA 53 TER LEGGE N.160/2019 E D.L.9/8/2022 N. 115 ART.16 C.3	399.168,00
0007453/00	TOTALE VINCOLO ENTRATE:	399.168,00	TOTALE VINCOLO USCITE :		399.168,00
TOTALE PER PIANO FINANZIARIO ENTRATE:		4.02.01.01.001	Contributi agli investimenti da Ministeri		
ENTRATE:		13.609.643,74	USCITE :		13.609.643,74

CAPITOLO ENTRATA	DESCRIZIONE	COMPETENZA ENTRATE	CAPITOLO USCITE	DESCRIZIONE	COMPETENZA USCITE
PIANO FINANZIARIO ENTRATE:		4.02.01.01.002	Contributi agli investimenti da Ministero dell'Istruzione - Istituzioni Scolastiche		
0007362	TRASFERIMENTO DAL MIUR ANTICIPAZIONE BANDO INAIL AREA DI CREMA SCUOLA INNOVATIVA	706.786,56			0,00
			0035497	SPESE DI PROGETTAZIONE PER COSTRUZIONE NUOVO RACCHETTI A CREMA - SCUOLA INNOVATIVA	706.786,56
0007362/00	TOTALE VINCOLO ENTRATE:	706.786,56	TOTALE VINCOLO USCITE :		706.786,56
0007401	TRASFERIMENTO DAL MIUR PER PROGETTAZIONE DI INTERVENTI PER MESSA IN SICUREZZA DEGLI EDIFICI SCOLASTICI	212.837,50			0,00
			0034250	INCARICHI PROFESSIONALI SPECIALISTICI FONDI MIUR PER ADEGUAMENTO PREVENZIONE INCENDI E SISMICO IIS MUNARI LARGO FALCONE E BORSELLINO CREMA-	61.958,15
			0034251	INCARICHI PROFESSIONALI SPECIALISTICI FONDI MIUR PER ADEGUAMENTO SISMICO IIS EINAUDI CREMONA-	150.879,35
0007401/00	TOTALE VINCOLO ENTRATE:	212.837,50	TOTALE VINCOLO USCITE :		212.837,50
0007403	TRASFERIMENTO DAL MIUR DECRETO N.90 DEL 15.04.20 ADEGUAMENTO ALLA NORMATIVA ANTINCENDIO EDIFICI SCOLASTICI- APC DI CREMONA	95.000,00			0,00
			0035527	EDIFICIO SCOLASTICO APC VIA GEROLAMO DA CREMONA -CREMONA-ADEGUAMENTO ALLA NORMATIVA ANTINCENDIO	95.000,00
0007403/00	TOTALE VINCOLO ENTRATE:	95.000,00	TOTALE VINCOLO USCITE :		95.000,00

CAPITOLO ENTRATA	DESCRIZIONE	COMPETENZA ENTRATE	CAPITOLO USCITE	DESCRIZIONE	COMPETENZA USCITE
PIANO FINANZIARIO ENTRATE:		4.02.01.01.002	Contributi agli investimenti da Ministero dell'Istruzione - Istituzioni Scolastiche		
0007411	CONT.INVESTIMENTI MIUR LEGGE N. 160 DEL 27/12/2019 ART. 1 COM. 63 E 64 COME MODIF. ART. 38 BIS DECRETO LEGGE 30/12/2019 N. 162 CONV. LEGGE N.8/2020- RIPARTO 855MILIONI. LAVORI EINAUDI VIA MANZONI CREMONA."FINANZIATO DALL'UNIONE EUROPEA - NEXTGENERATIONEU"	536.462,43			0,00
			0035535	IIS EINAUDI SUCCURSALE DI VIA BORGHETTO VIA MANZONI A CREMONA: COMPLETAMENTO DELLA RISTRUTTRUAZIONE E ADEGUAMENTO NORMATIVO E SISMICO . MIUR PRIMO RIP.855 MIL-LEGGE 160/2019 ART. 1 C.63-64 ANNI 2020-2024. "FINANZIATO DALL'UNIONE EUROPEA-NEXGENERATIONEU"	536.462,43
0007411/00	TOTALE VINCOLO ENTRATE:	536.462,43	TOTALE VINCOLO USCITE :		536.462,43
0007412	CONTR.INVESTIM. MIUR LEGGE N. 160 DEL 27/12/2019 ART. 1 COMMI 63 E 64 MODIF. ART. 38 BIS DECR.LEGGE 30/12/2019 N. 162 CONV. LEGGE N.8/2020- RIPARTO 855MILIONI. LAVORI IIS MUNARI CREMA ADEGUAMENTO SISMICO."FINANZIATO DALL'UNIONE EUROPEA-NEXTGENERATIONEU"	198.486,62			0,00
			0035536	IIS MUNARI SUCCURSALE DI LARGO FALCONE BORSELLINO A CREMA: LAVORI DI MIGLIORAMENTO SISMICO MIUR PRIMO RIPARTO 855MIL. LEGGE 160/2019 ART. 1 C.63-64 ANNI 2020-2024. "FINANZIATO DALL'UNIONE EUROPEA-NEXTGENERATIONEU"	198.486,62
0007412/00	TOTALE VINCOLO ENTRATE:	198.486,62	TOTALE VINCOLO USCITE :		198.486,62

CAPITOLO ENTRATA	DESCRIZIONE	COMPETENZA ENTRATE	CAPITOLO USCITE	DESCRIZIONE	COMPETENZA USCITE
PIANO FINANZIARIO ENTRATE:		4.02.01.01.002	Contributi agli investimenti da Ministero dell'Istruzione - Istituzioni Scolastiche		
0007413	CONTR.INVESTIM. MIUR LEGGE N. 160 DEL 27/12/2019 ART. 1 COMMI 63 E 64 COME MODIF. ART. 38 BIS DECRETO LEGGE 30/12/2019 N. 162 CONV. LEGGE N.8/2020- RIPARTO 855MILIONI. LAVORI EX SCUOLA MEDIA CAMPI- "FINANZIATO DALL'UNIONE EUROPEA-NEXTGENERATIONEU"	250.000,00			0,00
			0035537	EX SCUOLA MEDIA CAMPI SUCC. LICEO ASELLI E ANGUISSOLA CREMONA LAVORI SOLAI E CONTROSOFFITTI EFFIC.ENERGETICO.MIUR PRIMO RIPARTO LEGGE 160/2019 ART. 1 C.63-64 ANNI 2020-2024-855MILIONI."FINANZIATO DALL'UNIONE EUROPEA-NEXTGENERATIONEU"	250.000,00
0007413/00	TOTALE VINCOLO ENTRATE:	250.000,00	TOTALE VINCOLO USCITE :		250.000,00
0007414	CONT.INV. MIUR LEG. N. 160 DEL 27/12/2019 ART. 1 COM. 63 E 64 MODIF. ART. 38 BIS DECR.LEG. 30/12/2019 N. 162 CONV. LEG.N.8/2020-RIP. 855MIL. POLO SCOL. VIA PALES.31 CR SOLAI E CONTROSOFF. EFF.ENERG.ILL."FINANZIATO DALL'UNIONE EUROPEA-NEXTGENERATIONEU"	250.000,00			0,00
			0035538	POLO SCOLASTICO DI VIA PALESTRO SEDE LICEO SCINTIFICO CREMONA:LAVORI SU SOLAI E CONTROSOFFITTI EFFIC.ENERGETICO MIUR PRIMO RIP.855MIL.LEGGE 160/2019 ART. 1 C.63-64 ANNI 2020-2024-"FINANZIATO DALL'UNIONE EUROPEA-NEXTGENERATIONEU"	250.000,00
0007414/00	TOTALE VINCOLO ENTRATE:	250.000,00	TOTALE VINCOLO USCITE :		250.000,00

CAPITOLO ENTRATA	DESCRIZIONE	COMPETENZA ENTRATE	CAPITOLO USCITE	DESCRIZIONE	COMPETENZA USCITE
PIANO FINANZIARIO ENTRATE:		4.02.01.01.002	Contributi agli investimenti da Ministero dell'Istruzione - Istituzioni Scolastiche		
0007415	CONTR.INVEST. MIUR LEG. N. 160 DEL 27/12/2019 ART. 1 COM. 63 E 64 COME MOD. ART. 38 BIS DECR. 30/12/2019 N. 162 CONV. LEG. N.8/2020- RIPARTO 855MILIONI. LAV. AULA MAGNA IIS PACIOLI CREMA VIA DELLE GRAZIE."FINANZIATO DALL'UNIONE EUROPEA - NEXTGENERATIONEU"	275.160,32			0,00
			0035539	IIS PACIOLI CREMA VIA DELLE GRAZIE LAVORI MESSA IN SICUREZZA E AGIBILITA' AULA MAGNA.MIUR PRIMO RIPARTO 855MIL. LEGGE 160/2019 ART. 1 C.63-64 ANNI 2020-2024. "FINANZIATO DALL'UNIONE EUROPEA-NEXTGENERATIONEU"	275.160,32
0007415/00	TOTALE VINCOLO ENTRATE:	275.160,32	TOTALE VINCOLO USCITE :		275.160,32
0007416	CONTR. INVESTIM. MIUR LEG. N. 160 DEL 27/12/2019 ART. 1 COMMI 63 E 64 MODIF. ART. 38 BIS DECR. LEGGE 30/12/2019 N. 162 CONV. LEGGE N.8/2020- RIPARTO 855MILIONI. CASEIFICIO A PANDINO ADEGUAMENTO SISMICO "FINANZIATO DALL'UNIONE EUROPEA-NEXTGENERATIONEU"	340.000,01			0,00
			0035540	IIS STANGA SUCCURSALE DI PANDINO LAVORI COMPLETAMENTO ADEGUAMENTO SISMICO CASEIFICIO MIUR PRIMO RIPARTO 855 MIL. LEGGE 160/2019 ART. 1 C.63-64 ANNI 2020-2024- "FINANZIATO DALL'UNIONE EUROPEA- NEXTGENERATIONEU"	340.000,01
0007416/00	TOTALE VINCOLO ENTRATE:	340.000,01	TOTALE VINCOLO USCITE :		340.000,01

CAPITOLO ENTRATA	DESCRIZIONE	COMPETENZA ENTRATE	CAPITOLO USCITE	DESCRIZIONE	COMPETENZA USCITE
PIANO FINANZIARIO ENTRATE:		4.02.01.01.002	Contributi agli investimenti da Ministero dell'Istruzione - Istituzioni Scolastiche		
0007418	CONTR.INVEST. MIUR LEG. N. 160 DEL 27/12/2019 ART. 1 COM. 63 E 64 MODIF. ART. 38 BIS DECR. LEG. 30/12/2019 N. 162 CONV. LEG. N.8/2020- RIP 1.125 MILIONI.ITIS TORRIANI CREMONA ADEGUAM. SISM. EFFIC.ENERG. "FINANZIATO DALL'UNIONE EUROPEA-NEXTGENERATIONEU"	417.000,00			0,00
			0035567	FABBRICATI DEI LABORATORI OFFICINE IIS TORRIANI DI CREMOMA ADEGUAMENTO SISMICO E RIQUALIFICAZIONE ENERGETICA MIUR RIPARTO LEGGE 160/2019 ART. 1 C.63-64 ANNI 2020-2024 X EURO 1.125MILIONI "FINANZIATO DALL'UNIONE EUROPEA-NEXTGENERATIONEU"	417.000,00
0007418/00	TOTALE VINCOLO ENTRATE:	417.000,00	TOTALE VINCOLO USCITE :		417.000,00
0007421	CONTR.INVEST. MIUR LEG. N. 160 - 27/12/2019 ART. 1 COMMI 63 E 64 MODIF. ART. 38 BIS DECR. LEG.30/12/2019 N. 162 CONV. LEG. N.8/2020- RIP. 1.125 MIL.-IMM. VIA CANOSSA CREMA SEDE IIS GALILEI. SOST. SERRM. "FINANZIATO ALL'UNIONE EUROPEA-NEXTGENERATIONEU"	40.000,00			0,00
			0035568	IMMOBILE DI VIA MATILDE DI CANOSSA A CREMA SEDE DELL'IIS GALILEI. LAVORI DI SOSTITUZIONE DEI SERRAMENTI ESTERNI MIUR RIPARTO LEGGE 160/2019 ART. 1 C.63-64 ANNI 2020-2024 X EURO 1.125MILIONI- "FINANZIATO DALL'UNIONE EUROPEA-NEXTGENERATIONEU"	40.000,00
0007421/00	TOTALE VINCOLO ENTRATE:	40.000,00	TOTALE VINCOLO USCITE :		40.000,00

CAPITOLO ENTRATA	DESCRIZIONE	COMPETENZA ENTRATE	CAPITOLO USCITE	DESCRIZIONE	COMPETENZA USCITE
PIANO FINANZIARIO ENTRATE:		4.02.01.01.002	Contributi agli investimenti da Ministero dell'Istruzione - Istituzioni Scolastiche		
0007422	CONTR. INVEST. MIUR LEG.N. 160 - 27/12/2019 ART. 1 COM. 63 E 64 MODIF. ART. 38 BIS DECR. LEG. 30/12/2019 N. 162 CONV. LEG. N.8/2020- RIPAR.1.125 MIL.IMM. GHISLERI CR X SERV.IGIENICI CON ABBATT. BARRIERE -"FINANZIATO DALL'UNIONE EUROPEA-NEXTGENERATIONEU"	30.000,00			0,00
			0035569	POLO SCOL. VIA PALESTRO A CR IIS GHISLERI RIFAC. IMPIANTIST. DISTRIBUTIVO FUNZION. BLOCCO SERVIZI IGIENICI E BAR.ARCHITETT.MIUR RIPARTO LEGGE 160/2019 ART. 1 C.63-64 ANNI 2020-2024 X EURO 1.125MILIONI- "FINANZIATO DALL'UNIONE EUROPEA- NEXTGENERATIONEU"	30.000,00
0007422/00	TOTALE VINCOLO ENTRATE:	30.000,00	TOTALE VINCOLO USCITE :		30.000,00
0007423	CONTR.INVES. M.I. LEGGE N. 160 DEL 27/12/2019 ART. 1 COM. 63 E 64 MODIF. ART. 38 BIS DECR. LEG. 30/12/2019 N. 162 CONV. LEG. N.8/2020- RIPARTO 1.125 MIL.IST. ANGUISSOLA CR ADEGUAMENTO NORMATIVO E SISMICO. "FINANZIATO DALL'UNIONE EUROPEA -NEXTGENERATIONEU"	250.311,43			0,00
			0035570	IMMOB. VIA PALESTRO 30 A CR. SEDE IIS ANGUISSOLA LAVORI DI COMPLETAMENTO DELL'ADEGUAMENTO NORMATIVO E SISMICO DELL'IMMOBILE MIUR RIPARTO LEGGE 160/2019 ART. 1 C.63-64 ANNI 2020-2024 X EURO 1.125MILIONI "FINANZIATO DALL'UNIONE EUROPEA-NEXTGENERATIONEU"	250.311,43
0007423/00	TOTALE VINCOLO ENTRATE:	250.311,43	TOTALE VINCOLO USCITE :		250.311,43

CAPITOLO ENTRATA	DESCRIZIONE	COMPETENZA ENTRATE	CAPITOLO USCITE	DESCRIZIONE	COMPETENZA USCITE
PIANO FINANZIARIO ENTRATE:		4.02.01.01.002	Contributi agli investimenti da Ministero dell'Istruzione - Istituzioni Scolastiche		
0007425	CONTR.INVES. M.I. - "FINANZIATO DALL'UNIONE EUROPEA - NEXTGENERATIONEU" DECRETO 23/06/2021 N. 192 RIPARTO 500MILIONI PER ILEINAUDI CREMONA	165.000,00			0,00
			0035574	IIS EINAUDI CREMONA- COMPLETAMENTO ADEGUAMENTO SISMICO. "FINANZIATO DALL'UNIONE EUROPEA-NEXTGENERATIONEU" MINISTERO ISTRUZIONE DECRETO 23/06/2021 N. 192	165.000,00
0007425/00	TOTALE VINCOLO ENTRATE:	165.000,00	TOTALE VINCOLO USCITE :		165.000,00
TOTALE PER PIANO FINANZIARIO ENTRATE:		4.02.01.01.002	Contributi agli investimenti da Ministero dell'Istruzione - Istituzioni Scolastiche		
ENTRATE:		3.767.044,87	USCITE :		3.767.044,87

CAPITOLO ENTRATA	DESCRIZIONE	COMPETENZA ENTRATE	CAPITOLO USCITE	DESCRIZIONE	COMPETENZA USCITE
PIANO FINANZIARIO ENTRATE:		4.02.01.02.001	Contributi agli investimenti da Regioni e province autonome		
0007770	CONTRIBUTO REGIONE LOMBARDIA PER POTENZIAMENTO CENTRI PER L'IMPIEGO -SPESE D'INVESTIMENTO- QUOTA 2020	2.420.960,57			0,00
			0036872	ACQUISIZIONE RISORSE INFORMATICHE PER UFFICI MERCATO DEL LAVORO	300.000,00
			0036873	ACQUISTO DI SERVER- MERCATO DEL LAVORO-	100.000,00
			0036874	ACQUISTO DI PERIFERICHE- MERCATO DEL LAVORO-	100.000,00
			0036875	ACQUISTI DI MOBILIE ARREDI E MANUTENZIONE STRASORDINARIA UFFICI MERCATO DEL LAVORO	500.000,00
			0036876	ACQUISTO DI SEGNALETICA PER UFFICIO- MERCATO DEL LAVORO	40.000,00
			0036877	INCARICHI PROFESSIONALI PER LA REALIZZAZIONE DI INVESTIMENTI- MERCATO DEL LAVORO	60.000,00
			0036878	TRASFERIMENTO AI COMUNI PER L'ADEGUAMENTO DELLE SEDI DEI CENTRI PER L'IMPIEGO	1.320.960,57
0007770/00	TOTALE VINCOLO ENTRATE:	2.420.960,57	TOTALE VINCOLO USCITE :		2.420.960,57
0007771	CONTRIBUTO REGIONE LOMBARDIA PER POTENZIAMENTO CENTRI PER L'IMPIEGO -SPESE D'INVESTIMENTO- QUOTA 2019 -	3.012.101,70			0,00
			0036861	ACQUISIZIONE RISORSE INFORMATICHE PER UFFICI MERCATO DEL LAVORO	358.718,96
			0036862	ACQUISTO DI SERVER -MERCATO DEL LAVORO	160.000,00
			0036863	ACQUISTO PERIFERICHE -MERCATO DEL LAVORO	180.000,00
			0036864	ACQUISTO DI MOBILIE ARREDI E MANUTENZIONE STRAORDINARIA UFFICI MERCATO DEL LAVORO	200.000,00

CAPITOLO ENTRATA	DESCRIZIONE	COMPETENZA ENTRATE	CAPITOLO USCITE	DESCRIZIONE	COMPETENZA USCITE
PIANO FINANZIARIO ENTRATE:		4.02.01.02.001	Contributi agli investimenti da Regioni e province autonome		
			0036865	ACQUISTO DI SEGNALETICA PER UFFICIO-MERCATO DEL LAVORO	100.000,00
			0036866	INCARICHI PROFESSIONALI PER LA REALIZZAZIONE DI INVESTIMENTI	80.000,00
			0036867	TRASFERIMENTO AI COMUNI PER L'ADEGUAMENTO DELLE SEDI DEI CENTRI PER L'IMPIEGO	1.913.382,74
			0036892	ACQUISTO SOFTWARE PER UFFICI MERCATO DEL LAVORO	20.000,00
000771/00	TOTALE VINCOLO ENTRATE:	3.012.101,70	TOTALE VINCOLO USCITE :		3.012.101,70
000772	CONTRIBUTO REGIONE LOMBARDIA PER INTERVENTO SULLE GARZAIE ATTIVE	1.355,81			0,00
			0036870	PROGETTO MANTENIMENTO E RESTAURO DI SITI RIPRODUTTIVI DI ARDEIDI (AIRONI) COLONIALI	1.355,81
000772/00	TOTALE VINCOLO ENTRATE:	1.355,81	TOTALE VINCOLO USCITE :		1.355,81
0007782	TRASFERIMENTO DA PARTE DELLA REGIONE LOMBARDIA PER ATTIVITA' DELLA COLONNA MOBILE	350.076,05			0,00
			0037531	ACQUISIZIONE BENI ED ATTREZZATURE PER L'ATTIVITA' DELLA COLONNA MOBILE PROVINCIALE	350.076,05
0007782/00	TOTALE VINCOLO ENTRATE:	350.076,05	TOTALE VINCOLO USCITE :		350.076,05
0007783	LIFE GESTIRE 2020- CONTRIBUTO DA PARTE REGIONE LOMBARDIA PER INTERVENTI IN MATERIA AMBIENTALE	116.726,31			0,00

CAPITOLO ENTRATA	DESCRIZIONE	COMPETENZA ENTRATE	CAPITOLO USCITE	DESCRIZIONE	COMPETENZA USCITE
PIANO FINANZIARIO ENTRATE:		4.02.01.02.001	Contributi agli investimenti da Regioni e province autonome		
			0036881	INTERVENTI DI SISTEMAZIONE DEGLI HABITAT TERRESTRI UTILIZZATI DA RANA LATASTEI ED UTILI AD ALTRE CATEGORIE FLORO - FAUNISTICHE ENTRO L'API 39 (GRUPPO 02) CASTELLEONE	28.316,84
			0036882	TUTELA DEI PIPISTRELLI IN UN CORRIDOIO DELLA RETE ECOLOGICA REGIONALE IMPORTANTE PER LA CONSERVAZIONE DI QUESTA CATEGORIA FAUNISTICA:LA VALLE DEL SERIO MORTO	21.644,66
			0036883	INTERVENTI VOLTI A FAVORIRE LA RIPRODUZIONE DEGLI ANFIBI IN UNA LOCALITA'DELLA MEDIA PIANURA LOMBARDA , LA VALLE DEL SERIO MORTO DI CASTELLEONE	17.410,75
			0036884	MIGLIORAMENTO DELLE CONDIZIONI STRUTTURALI E COMPOSITIVE DEGLI HABITAT DI QUERCETO NELLA ZONA SPECIALE DI CONSERVAZIONE (ZSC) IT20A0002 "NAVIGLIO DI MELOTTA"E NELLA OMONIMA RISERVA NATURALE	49.354,06
0007783/00	TOTALE VINCOLO ENTRATE:	116.726,31	TOTALE VINCOLO USCITE :	116.726,31	
0007784	LIFE GESTIRE 2020- CONTRIBUTO DA PARTE REGIONE LOMBARDIA PER POTENZIAMENTO HABITAT UCCELLI ACQUATICI	48.996,56			0,00
			0036885	INTERVENTI DI MIGLIORAMENTO AMBIENTALE A VANTAGGIO DEGLI UCCELLI LEGATI ALLE AREE UMIDE PLANIZIALI NEL SITO NATURA 2000 ZSC IT20A0018 CAVE DANESI	24.497,57
			0036886	INTERVENTI A VANTAGGIO DEGLI UCCELLI LEGATI AI GRETI FLUVIALI IN BACINI DI CAVA DISMESSI ED IDONEI AD ACCOGLIERE COLONIE RIPRODUTTIVE (SITO NATURA 2000 IT20A0018 CAVE DANESI	24.498,99
0007784/00	TOTALE VINCOLO ENTRATE:	48.996,56	TOTALE VINCOLO USCITE :	48.996,56	

CAPITOLO ENTRATA	DESCRIZIONE	COMPETENZA ENTRATE	CAPITOLO USCITE	DESCRIZIONE	COMPETENZA USCITE
PIANO FINANZIARIO ENTRATE:		4.02.01.02.001	Contributi agli investimenti da Regioni e province autonome		
0007791	TRASFERIMENTO REGIONE LOMBARDA PER SVILUPPO E POTENZIAMENTO SISTEMA IDROVIARIO PADANO VENETO PORTO DI CREMONA	13.142,26			0,00
			0035842	PORTO CANALE DI CREMONA -INTERVENTO DI SVILUPPO E POTENZIAMENTO DEL SISTEMA IDROVIARIO PADANO-VENETO. LAVORI DI MIGLIORAMENTO DEL PATRIMONIO IMMOBILIARE REGIONALE.	13.142,26
0007791/00	TOTALE VINCOLO ENTRATE:	13.142,26	TOTALE VINCOLO USCITE :		13.142,26
0007809	CONTRIBUTO DA REGIONE LOMBARDIA PER ROTATORIA AGNADELLO	18.455,24			0,00
			0036273	LAVORI INERENTI ROTATORIA DI AGNADELLO-CONTRIBUTO DA REGIONE LOMBARDIA	18.455,24
0007809/00	TOTALE VINCOLO ENTRATE:	18.455,24	TOTALE VINCOLO USCITE :		18.455,24
0007812	RIASSEGNAZIONE DA REGIONE LOMBARDA ECONOMIE ANNUALITA' 2018 E 2019 DELL'IMPORTO ANNUO DI EURO 1.191.565,51	214.778,53			0,00
			0036318	SP.EX SS415"PAULLESE" INTERVENTI DI RISANAMENTO CONSERVATIVO DEL PIANO VIABILE E MESSA A NORMA DELLA SEGNALETICA STRADALE- FINANZIATO DA RIASSEGNAZIONE ECONOMIE DGR 448/18	214.778,53
0007812/00	TOTALE VINCOLO ENTRATE:	214.778,53	TOTALE VINCOLO USCITE :		214.778,53
0007817	TRASFERIMENTO DA PARTE REGIONE LOMBARDA PER INTERVENTI DI MANUTENZIONE STRAORDINARIA IN AREA PORTUALE (ILLUMINAZIONE-RINNOVO IMPIANTI SCHEDA 8	140.000,00			0,00

CAPITOLO ENTRATA	DESCRIZIONE	COMPETENZA ENTRATE	CAPITOLO USCITE	DESCRIZIONE	COMPETENZA USCITE
PIANO FINANZIARIO ENTRATE:		4.02.01.02.001	Contributi agli investimenti da Regioni e province autonome		
			0035848	INTERVENTI DI MANUTENZIONE STRAORDINARIA IN AREA PORTUALE (ILLUMINAZIONE, RINNOVO IMPIANTI ECC.) FINANZIATO DA RISORSE REGIONALI SCHEDA 8	140.000,00
0007817/00	TOTALE VINCOLO ENTRATE:	140.000,00	TOTALE VINCOLO USCITE :		140.000,00
0007819	TRASFERIMENTO DA PARTE REGIONE LOMBARDIA PER INTERVENTI DI MANUTENZIONE STRAORDINARIA, RECUPERO E RIQUALIFICAZIONE DEL PATRIMONIO ESISTENTE NELLE RISERVE NATURALI	63.304,40			0,00
			0038225	INTERVENTI DI MANUTENZIONE STRAORDINARIA , RECUPERO E RIQUALIFICAZIONE DEL PATRIMONIO ESISTENTE NELLA RISERVA NATURALE BOSCO RONCHETTI	10.100,99
			0038226	INTERVENTI DI MANUTENZIONE STRAORDINARIA , RECUPERO E RIQUALIFICAZIONE DEL PATRIMONIO ESISTENTE NELLA RISERVA NATURALE NAVIGLIO DI MELOTTA	28.439,03
			0038227	INTERVENTI DI MANUTENZIONE STRAORDINARIA , RECUPERO E RIQUALIFICAZIONE DEL PATRIMONIO ESISTENTE NELLA RISERVA NATURALE LANCA DI GEROLE	24.764,38
0007819/00	TOTALE VINCOLO ENTRATE:	63.304,40	TOTALE VINCOLO USCITE :		63.304,40
0007824	TRASFERIMENTO DA PARTE REGIONE LOMBARDIA PER INFRASTRUTTURE DI PROTEZIONE CIVILE DENOMINATI CENTRI POLIFUNZIONALI PER L'EMERGENZA	1.600.000,00			0,00
			0037555	INFRASTRUTTURE DI PROTEZIONE CIVILE DENOMINATI CENTRI POLIFUNZIONALI PER L'EMERGENZA-AREA CREMASCA -	500.000,00

CAPITOLO ENTRATA	DESCRIZIONE	COMPETENZA ENTRATE	CAPITOLO USCITE	DESCRIZIONE	COMPETENZA USCITE
PIANO FINANZIARIO ENTRATE:		4.02.01.02.001	Contributi agli investimenti da Regioni e province autonome		
			0037556	INFRASTRUTTURE DI PROTEZIONE CIVILE DENOMINATI CENTRI POLIFUNZIONALI PER L'EMERGENZA-AREA CREMONESE	400.000,00
			0037557	INFRASTRUTTURE DI PROTEZIONE CIVILE DENOMINATI CENTRI POLIFUNZIONALI PER L'EMERGENZA-MARTIGNANA	300.000,00
			0037558	INFRASTRUTTURE DI PROTEZIONE CIVILE DENOMINATI CENTRI POLIFUNZIONALI PER L'EMERGENZA-TRASFERIMENTO RISORSE A COMUNE DI PIADENA-DRIZZONA	400.000,00
0007824/00	TOTALE VINCOLO ENTRATE:	1.600.000,00	TOTALE VINCOLO USCITE :		1.600.000,00
0007825	CONTRIBUTO DA PARTE DELLA REGIONE LOMBARDIA BANDO "RINNOVA VEICOLI ENTI PUBBLICI"	16.000,00			0,00
			0036497	ACQUISTO AUTOMEZZI FINANZIATO DA BANDO REGIONALE "RINNOVA VEICOLI ENTI PUBBLICI"	16.000,00
0007825/00	TOTALE VINCOLO ENTRATE:	16.000,00	TOTALE VINCOLO USCITE :		16.000,00
0007840	TRASFERIMENTO DA PARTE DELLA REGIONE LOMBARDIA PER FUNZIONE CONFERMATE-CONVENZIONE	46.383,00			0,00
			0037543	ACQUISIZIONE SOFTWARE PER PROTEZIONE CIVILE	1.000,00
			0037544	ACQUISTO STRUMENTAZIONE INFORMATICA	2.000,00
			0037545	ACQUISIZIONE BENI ED ATTREZZATURE PER L'ATTIVITA' DI PROTEZIONE CIVILE	38.383,00
			0037547	ACQUISTO PERIFERICHE PER L'ATTIVITA' DI PROTEZIONE CIVILE	5.000,00
0007840/00	TOTALE VINCOLO ENTRATE:	46.383,00	TOTALE VINCOLO USCITE :		46.383,00

CAPITOLO ENTRATA	DESCRIZIONE	COMPETENZA ENTRATE	CAPITOLO USCITE	DESCRIZIONE	COMPETENZA USCITE
PIANO FINANZIARIO ENTRATE:		4.02.01.02.001	Contributi agli investimenti da Regioni e province autonome		
0007842	CONTRIBUTO DA PARTE DELLA REGIONE LOMBARDIA DGR N. 3113 DEL 5/5/2020 SOSTEGNO AGLI INVESTIMENTI- IIS TORRIANI SEDE STACCATA APC LAVORI DI ADEGUAMENTO ALLE NORME DI PREVENZIONE INCENDI E MESSA IN SICUREZZA DELL'IMMOBILE II LOTTO.	1.958,08			0,00
			0036492	IIS TORRIANI DI CREMONA SEDE STACCATA APC LAVORI DI ADEGUAMENTO ALLE NORME PREVENZIONE INCENDI E MESSA IN SICUREZZA RIFACIMENTO COPERTURA - RESTITUZIONE A REGIONE LOMBARDIA VERSAMENTO IN ECCESSO	1.958,08
0007842/00	TOTALE VINCOLO ENTRATE:	1.958,08	TOTALE VINCOLO USCITE :		1.958,08
0007846	CONTRIBUTO DA PARTE DELLA REGIONE LOMBARDIA DGR N. 3113 DEL 5/5/2020 SS.PP. 2-90-472 RISANAMENTO DELLA PIATTAFORMA VEICOLARE E MIGLIORAMENTO DELLE CONDIZIONI DI SICUREZZA ANCHE TRAMITE INTERVENTI SULLA SEGNALETICA STRADALE	5.092,21			0,00
			0036493	SS.PP. 2-90-472 RISANAMENTO DELLA PIATTAFORMA VEICOLARE E MIGLIORAMENTO DELLE CONDIZIONI DI SICUREZZA DELLE STRADE PROVINCIALI IN EPIGRAFE E DI TRATTI LIMITROFI ANCHE TRAMITE INTERVENTI SULLA SEGNALETICA STRADALE - RIMBORSO A REGIONE LOMBARDIA	5.092,21
0007846/00	TOTALE VINCOLO ENTRATE:	5.092,21	TOTALE VINCOLO USCITE :		5.092,21

CAPITOLO ENTRATA	DESCRIZIONE	COMPETENZA ENTRATE	CAPITOLO USCITE	DESCRIZIONE	COMPETENZA USCITE
PIANO FINANZIARIO ENTRATE:		4.02.01.02.001	Contributi agli investimenti da Regioni e province autonome		
0007847	CONTRIBUTO DA PARTE DELLA REGIONE LOMBARDIA DGR N. 3113 DEL 5/5/2020 SS.PP. 9-32-78-86 INTERVENTI DI MIGLIORAMENTO DELLE CONDIZIONI DI SICUREZZA DELLE SS.PP.IN EPIGRAFE E TRATTI LIMITROFI MEDIANTE RISANAMENTO CONSERVATIVO DELLA PIATTAFORMA STRADALE	4.645,93			0,00
			0036494	SS.PP. 9-32-78-86 INTERVENTI DI MIGLIORAMENTO DELLE CONDIZIONI DI SICUREZZA DELLE STRADE PROVINCIALI IN EPIGRAFE E DI TRATTI LIMITROFI MEDIANTE RISANAMENTO CONSERVATIVO- RIMBORSO A REGIONE LOMBARDIA	4.645,93
0007847/00	TOTALE VINCOLO ENTRATE:	4.645,93	TOTALE VINCOLO USCITE :		4.645,93
0007848	CONTRIBUTO DA PARTE DELLA REGIONE LOMBARDIA PER LAVORI RIFACIMENTO MANTO COPERTURA RIMOZIONE LASTRE DI FIBRO CEMENTO AZIENDA CR FORMA A CREMA	319.970,00			0,00
			0035541	LAVORI DI RIFACIMENTO DI PORZIONE DEL MANTO DI COPERTURA CON RIMOZIONE E SMALTIMENTO DI LASTRE IN FIBRO CEMENTO CON AMIANTO- CR FORMA A CREMA	319.970,00
0007848/00	TOTALE VINCOLO ENTRATE:	319.970,00	TOTALE VINCOLO USCITE :		319.970,00
0007849	CONTRIBUTO DA PARTE DELLA REGIONE LOMBARDIA DGR N. 3359/2020 INTERVENTI DI MANUTENZIONE STRAORDINARIA DEL PONTE SALVO D'ACQUISTO IN COMUNE DI PIZZIGHETTONE SP.CR EX SS234 CODOGNESE	600.000,00			0,00

CAPITOLO ENTRATA	DESCRIZIONE	COMPETENZA ENTRATE	CAPITOLO USCITE	DESCRIZIONE	COMPETENZA USCITE
PIANO FINANZIARIO ENTRATE:		4.02.01.02.001	Contributi agli investimenti da Regioni e province autonome		
			0036409	SP.EX SS234 COLOGNESE -INTERVENTI DI MANUTENZIONE STRAORDINARIA DEL PONTE SALVO D'ACQUISTO IN COMUNE DI PIZZIGHETTONE- FINANZIAMENTO REGIONALE DGR 3359/2020	600.000,00
0007849/00	TOTALE VINCOLO ENTRATE:	600.000,00	TOTALE VINCOLO USCITE :		600.000,00
0007850	CONTRIBUTO DA PARTE DELLA REGIONE LOMBARDIA DGR N. 3359/2020 INTERVENTI DI MIGLIORAMENTO SISMICO DEL PONTE SUL FIUME SERIO SP.64 "BOTTAIANO-PIANENGO"	380.000,00			0,00
			0036410	SP.64 "BOTTAIANO-PIANENGO " INTERVENTI DI MIGLIORAMENTO SISMICO DEL PONTE SUL FIUME SERIO FINANZIAMENTO REGIONALE DGR 3359/2020	380.000,00
0007850/00	TOTALE VINCOLO ENTRATE:	380.000,00	TOTALE VINCOLO USCITE :		380.000,00
0007853	TRASFERIMENTO DA PARTE REGIONE LOMBARDIA PER REALIZZAZIONE DI PROGRAMMA DI INDAGINI AMBIENTALI RELATIVE A CONTAMINAZIONE DELLE ACQUE SOTTERRANEE	97.798,56			0,00
			0038541	INDAGINI AMBIENTALI RELATIVE A CONTAMINAZIONE DELLE ACQUE SOTTERRANEE IN UN COMUNE	97.798,56
0007853/00	TOTALE VINCOLO ENTRATE:	97.798,56	TOTALE VINCOLO USCITE :		97.798,56
0007855	CONTRIBUTO REGIONALE PER REALIZZAZIONE CENTRI DI SOSTA PER PIANO DI CONTROLLO DELLA SPECIE CINGHIALE	100.000,00			0,00

CAPITOLO ENTRATA	DESCRIZIONE	COMPETENZA ENTRATE	CAPITOLO USCITE	DESCRIZIONE	COMPETENZA USCITE
PIANO FINANZIARIO ENTRATE:		4.02.01.02.001	Contributi agli investimenti da Regioni e province autonome		
			0036899	SPESE PER ACQUISTO E INSTALLAZIONE DI DOTAZIONI IMPIANTISTICHE E TECNICHE PER CENTRI DI SOSTA PIANO DI CONTROLLO CINGHIALE	100.000,00
0007855/00	TOTALE VINCOLO ENTRATE:	100.000,00	TOTALE VINCOLO USCITE :		100.000,00
0007856	TRASFERIMENTO DA PARTE REGIONE LOMBARDIA PER LA REALIZZAZIONE DEL PROGETTO "A TRAIL TO LIFE"DAL PO CREMONESE AL SONCINASCO; CONSOLIDAMENTO DELLA CONNETTIVITA' DELLA RETE ECOLOGICA	173.183,80			0,00
			0036897	INTERVENTI PER LA REALIZZAZIONE PROGETTO "A TRAIL TO LIFE" DAL PO CREMONESE AL SONCINASCO ; CONSOLIDAMENTO DELLA CONNETTIVITA' DELLA RETE ECOLOGICA IN UNA PORZIONE DELLA PIANURA CENTRALE LOMBARDA INTERESSATA DALLA PRESENZA DI SITI NATURA 2000	173.183,80
0007856/00	TOTALE VINCOLO ENTRATE:	173.183,80	TOTALE VINCOLO USCITE :		173.183,80
0007865	CONTRIBUTO DA PARTE DELLA REGIONE LOMBARDIA X IIS EINAUDI VIA MANZONI CREMONA INTERVENTO DI RISTRUTTURAZIONE COMPLETA DELL'EDIFICIO	822.174,76			0,00
			0035456	IIS EINAUDI DI VIA MANZONI-CREMONA RISTRUTTURAZIONE	822.174,76
0007865/00	TOTALE VINCOLO ENTRATE:	822.174,76	TOTALE VINCOLO USCITE :		822.174,76

CAPITOLO ENTRATA	DESCRIZIONE	COMPETENZA ENTRATE	CAPITOLO USCITE	DESCRIZIONE	COMPETENZA USCITE
PIANO FINANZIARIO ENTRATE:		4.02.01.02.001	Contributi agli investimenti da Regioni e province autonome		
0007883	CONTRIBUTO DA PARTE DELLA REGIONE LOMBARDIA -MUTUI BEI 2018-2020 PER LICEO CLASSICO E SCIENTIFICO DI CREMA -RACCHETTI-DA VINCI- COMPLETAMENTO DEL RINNOVO DELLE COPERTURE DELL'IMMOBILE CON BONIFICA E SMALTIMENTO LASTRE IN FIBRO CEMENTO CON AMIANTO	120.974,14			0,00
			0035533	LAVORI PRESSO IL LICEO CLASSICO E SCIENTIFICO RACCHETTI VIA PALMIERI 4- CREMA COMPLETAMENTO DEL RINNOVO DELLE COPERTURE DELL'IMMOBILE CON BONIFICA E SMALTIMENTO LASTRE IN FIBRO CEMENTO CON AMIANTO	120.974,14
0007883/00	TOTALE VINCOLO ENTRATE:	120.974,14	TOTALE VINCOLO USCITE :		120.974,14
0007884	CONTRIBUTO DA PARTE DELLA REGIONE LOMBARDIA -MUTUI BEI 2018-2020 LAVORI PRESSO IPAA STANGA SCUOLA CASEARIA DI PANDINO ADEGUAMENTO SISMICO E ALLE NORME DI PREVENZIONE INCENDI	749.625,00			0,00
			0035534	LAVORI PRESSO IPAA STANGA SCUOLA CASEARIA DI PANDINO ADEGUAMENTO SISMICO E ALLE NORME DI PREVENZIONE INCENDI- MUTUI BEI 2018-2020	749.625,00
0007884/00	TOTALE VINCOLO ENTRATE:	749.625,00	TOTALE VINCOLO USCITE :		749.625,00
0007890	CONTRIBUTO REGIONE LOMBARDIA PER INTERVENTO SPCR EX SS415 PONTE A SPINO D'ADDA	968.351,10			0,00
			0036210	SPCR EX SS415 PAULLESE 3 LOTTO PONTE A SPINO D'ADDA	968.351,10
0007890/00	TOTALE VINCOLO ENTRATE:	968.351,10	TOTALE VINCOLO USCITE :		968.351,10

CAPITOLO ENTRATA	DESCRIZIONE	COMPETENZA ENTRATE	CAPITOLO USCITE	DESCRIZIONE	COMPETENZA USCITE
PIANO FINANZIARIO ENTRATE:		4.02.01.02.001	Contributi agli investimenti da Regioni e province autonome		
0007898	CONTRIBUTO DA PARTE DELLA REGIONE LOMBARDIA (MUTUI BEI) X IST.ANGUISSOLA INTERVENTO DI ADEGUAMENTO ANTINCENDIO FINALIZZATO ALL'OTTENIMENTO DEL CERTIFICATO DI PREVENZIONE INCENDI	709.158,26			0,00
			0035485	IIS ANGUISSOLA CREMONA- INTERVENTO DI ADEGUAMENTO ANTINCENDIO FINALIZZATO ALL'OTTENIMENTO DEL CERTIFICATO DI PREVENZIONE INCENDI	709.158,26
0007898/00	TOTALE VINCOLO ENTRATE:	709.158,26	TOTALE VINCOLO USCITE :		709.158,26
0007903	REGIONE LOMBARDIA (MUTUI BEI) IMMOBILE DI VIA PALMIERI CREMA- LICEO CLASSICO "RACCHETTI" LAVORI DI ADEGUAMENTO SISMICO	28.276,28			0,00
			0035487	IMMOBILE DI VIA PALMIERI-CREMA LICEO CLASSICO "RACCHETTI" LAVORI DI ADEGUAMENTO SISMICO	28.276,28
0007903/00	TOTALE VINCOLO ENTRATE:	28.276,28	TOTALE VINCOLO USCITE :		28.276,28
0007944	CONTRIBUTO DA PARTE DELLA REGIONE LOMBARDIA SPCR EX SS 591 "CREMASCA" RIQUALIFICA ROTATORIA DELL'INTERSEZIONE CON LA SP.54 "RIPALTA - CAPERGNANICA" IN COMUNE DI RIPALTA CREMASCA -PIANO MARSHALL	540.000,00			0,00
			0036435	SPCR EX SS 591 "CREMASCA" RIQUALIFICA ROTATORIA DELL'INTERSEZIONE CON LA SP.54 "RIPALTA - CAPERGNANICA" IN COMUNE DI RIPALTA CREMASCA -PIANO MARSHALL REGIONE LOMBARDIA	540.000,00
0007944/00	TOTALE VINCOLO ENTRATE:	540.000,00	TOTALE VINCOLO USCITE :		540.000,00

CAPITOLO ENTRATA	DESCRIZIONE	COMPETENZA ENTRATE	CAPITOLO USCITE	DESCRIZIONE	COMPETENZA USCITE
PIANO FINANZIARIO ENTRATE:		4.02.01.02.001	Contributi agli investimenti da Regioni e province autonome		
0007945	CONTRIBUTO DA PARTE DELLA REGIONE LOMBARDIA SPCR EX SS 498 "SONCINESE"RIQUALIFICA A ROTATORIA DELL'INTERSEZIONE CON LA SP.84 "DI PIZZIGHETTONE" IN COMUNE DI GENIVOLTA- PIANO MARSHALL	540.000,00			0,00
			0036436	SPCR EX SS 498 "SONCINESE"RIQUALIFICA A ROTATORIA DELL'INTERSEZIONE CON LA SP.84 "DI PIZZIGHETTONE" IN COMUNE DI GENIVOLTA-PIANO MARSHALL REGIONE LOMBARDIA	540.000,00
0007945/00	TOTALE VINCOLO ENTRATE:	540.000,00	TOTALE VINCOLO USCITE :		540.000,00
0007946	CONTRIBUTO DA PARTE DELLA REGIONE LOMBARDIA SP.27 POSTUMIA COMPLETAMENTO TRACCIATO CICLABILE PCIR 10 "VIA DELLE RISAIE" IN COMUNE DI MALAGNINO-PIANO MARSHALL	135.000,00			0,00
			0036437	SP.27 POSTUMIA COMPLETAMENTO TRACCIATO CICLABILE PCIR 10 "VIA DELLE RISAIE" IN COMUNE DI MALAGNINO-PIANO MARSHALL REGIONE LOMBARDIA	135.000,00
0007946/00	TOTALE VINCOLO ENTRATE:	135.000,00	TOTALE VINCOLO USCITE :		135.000,00
0007947	CONTRIBUTO DA PARTE DELLA REGIONE LOMBARDIA SP.35 PANDINO CASALETTO VAPRIO-COLLEGAMENTO CICLABILE TRA IL COMUNE DI PALAZZO PIGNANO E IL COMUNE DI TRESORE CREMASCO-PIANO MARSHALL	270.000,00			0,00
			0036438	SP.35 PANDINO CASALETTO VAPRIO-COLLEGAMENTO CICLABILE TRA IL COMUNE DI PALAZZO PIGNANO E IL COMUNE DI TRESORE CREMASCO- PIANO MARSHALL REGIONE LOMBARDIA	270.000,00
0007947/00	TOTALE VINCOLO ENTRATE:	270.000,00	TOTALE VINCOLO USCITE :		270.000,00

CAPITOLO ENTRATA	DESCRIZIONE	COMPETENZA ENTRATE	CAPITOLO USCITE	DESCRIZIONE	COMPETENZA USCITE
PIANO FINANZIARIO ENTRATE:		4.02.01.02.001	Contributi agli investimenti da Regioni e province autonome		
0007948	CONTRIBUTO DA PARTE DELLA REGIONE LOMBARDIA SP.85 BASSA DI CASALMAGGIORE COMPLETAMENTO DEL PERCORSO CICLABILE TRA IL COMUNE DI GUSSOLA E IL COMUNE DI MARTIGNANA PO- PIANO MARSHALL	360.000,00			0,00
			0036439	SP.85 BASSA DI CASALMAGGIORE COMPLETAMENTO DEL PERCORSO CICLABILE TRA IL COMUNE DI GUSSOLA E IL COMUNE DI MARTIGNANA PO- PIANO MARSHALL REGIONE LOMBARDIA	360.000,00
0007948/00	TOTALE VINCOLO ENTRATE:	360.000,00	TOTALE VINCOLO USCITE :		360.000,00
0007949	CONTRIBUTO DA PARTE DELLA REGIONE LOMBARDIA SP. 89 DI CREMA COLLEGAMENTO CICLABILE TRA IL COMUNE DI CASALMORANO E COMUNE DI SORESINA-PIANO MARSHALL	643.500,00			0,00
			0036440	SP. 89 DI CREMA COLLEGAMENTO CICLABILE TRA IL COMUNE DI CASALMORANO E COMUNE DI SORESINA-PIANO MARSHALL REGIONE LOMBARDIA	643.500,00
0007949/00	TOTALE VINCOLO ENTRATE:	643.500,00	TOTALE VINCOLO USCITE :		643.500,00
0007950	CONTRIBUTO DA PARTE DELLA REGIONE LOMBARDIA C COLLEGAMENTO CICLABILE TRA COMUNE DI OLMENETA E POZZAGLIO PIANO MARSHALL	60.000,00			0,00
			0036441	COLLEGAMENTO CICLABILE TRA COMUNE DI OLMENETA E COMUNE DI POZZAGLIO LUNGO LA SP.95 TRA COMUNE DI OLMENETA E LA CICLABILE DEL NAVIGLIO CIVICO-PIANO MARSHALL REGIONE LOMBARDIA	60.000,00
0007950/00	TOTALE VINCOLO ENTRATE:	60.000,00	TOTALE VINCOLO USCITE :		60.000,00

CAPITOLO ENTRATA	DESCRIZIONE	COMPETENZA ENTRATE	CAPITOLO USCITE	DESCRIZIONE	COMPETENZA USCITE
PIANO FINANZIARIO ENTRATE:		4.02.01.02.001	Contributi agli investimenti da Regioni e province autonome		
0007952	CONTRIBUTO DA PARTE DELLA REGIONE LOMBARDIA C OLLEGAMENTO CICLABILE TRA COMUNE DI MADIGNANO E COMUNE DI CREMA LUNGO LA EX SS.415 PAULLESE PIANO MARSHALL	40.000,00			0,00
			0036443	COLLEGAMENTO CICLABILE TRA COMUNE DI MADIGNANO E COMUNE DI CREMA LUNGO LA SS415 PAULLESE -PIANO MARSHALL REGIONE LOMBARDIA	40.000,00
0007952/00	TOTALE VINCOLO ENTRATE:	40.000,00	TOTALE VINCOLO USCITE :		40.000,00
0007955	CONTRIBUTO REGIONE LOMBARDIA P ER ACQUISTO ATTREZZATURE E MEZZI PER LO SVOLGIMENTO DELLE ATTIVITA' DI VIGILANZA ITTICO- VENATORIA	14.000,00			0,00
			0038195	ACQUISTO DI ATTREZZATURE PER LA POLIZIA LOCALE	14.000,00
0007955/00	TOTALE VINCOLO ENTRATE:	14.000,00	TOTALE VINCOLO USCITE :		14.000,00
0007956	CONTRIBUTO REGIONE LOMBARDIA P ER ACQUISTO MEZZI DI TRASPORTO SU STRADA PER POLIZIA PROVINCIALE	30.000,00			0,00
			0038228	ACQUISTO MEZZI DI TRASPORTO SU STRADA PER POLIZIA PROVINCIALE- (DA R.L.)	22.000,00
			0038230	ACQUISTO STRUMENTAZIONI E ATTREZZATURE PER POLIZIA PROVINCIALE (DA R.L.)	8.000,00
0007956/00	TOTALE VINCOLO ENTRATE:	30.000,00	TOTALE VINCOLO USCITE :		30.000,00
0007971	CONTRIBUTO DA REGIONE LOMBARDIA PER REALIZZAZIONE DI NUOVA INTERSEZIONE A ROTATORIA CON LA SS.CC. IN COMUNE DI CASALMAGGIORE	13.987,35			0,00

CAPITOLO ENTRATA	DESCRIZIONE	COMPETENZA ENTRATE	CAPITOLO USCITE	DESCRIZIONE	COMPETENZA USCITE
PIANO FINANZIARIO ENTRATE:		4.02.01.02.001	Contributi agli investimenti da Regioni e province autonome		
			0036387	SPCR EX S.S. N. 343 "ASOLANA" REALIZZAZIONE DI UNA NUOVA INTERSEZIONE A ROTATORIA CON LE SS.CC. IN COMUNE DI CASALMAGGIORE	13.987,35
0007971/00	TOTALE VINCOLO ENTRATE:	13.987,35	TOTALE VINCOLO USCITE :		13.987,35
0007990	CONTRIBUTO DA PARTE DELLA REGIONE LOMBARDIA SP.19 COLLEGAMENTO DA CREMA A CAPRALBA .TANGENZIALE DI CAMPAGNOLA CREMASCA .PIANO MARSHALL	700.000,00			0,00
			0036445	SP.19 COLLEGAMENTO TRA CREMA E CAPRALBA -TANGENZIALE DI CAMPAGNOLA CREMASCA . PIANO MARSHALL REGIONE LOMBARDIA	700.000,00
0007990/00	TOTALE VINCOLO ENTRATE:	700.000,00	TOTALE VINCOLO USCITE :		700.000,00
0007991	CONTRIBUTO DA PARTE DELLA REGIONE LOMBARDIA COLLEGAMENTO TRA LA SP. 84 E LA SP.47 COMPLETAMENTO TANGENZIALE DI SORESINA- PIANO MARSHALL	400.000,00			0,00
			0036446	COLLEGAMENTO TRA SP.84 E LA SP.47 COMPLETAMENTO TANGENZIALE DI SORESINA . PIANO MARSHALL REGIONE LOMBARDIA	400.000,00
0007991/00	TOTALE VINCOLO ENTRATE:	400.000,00	TOTALE VINCOLO USCITE :		400.000,00
0007992	CONTRIBUTO DA PARTE DELLA REGIONE LOMBARDIA SSPP 13-84-415 MESSA IN SICUREZZA DELLE STRADE IN EPIGRAFE E TRATTI LIMITROFI-PIANO MARSHALL	1.100.000,00			0,00

CAPITOLO ENTRATA	DESCRIZIONE	COMPETENZA ENTRATE	CAPITOLO USCITE	DESCRIZIONE	COMPETENZA USCITE
PIANO FINANZIARIO ENTRATE:		4.02.01.02.001	Contributi agli investimenti da Regioni e province autonome		
			0036447	SS.PP.13-84-415 MESSA IN SICUREZZA DELLE STRADE IN EPIGRAFE E TRATTI LIMITROFI MEDIANTE ADEGUAMENTO DELLE CARATTERISTICHE DI PORTANZA DELLA PAVIMENTAZIONE STRADALE -PIANO MARSHALL REGIONE LOMBARDIA	1.100.000,00
0007992/00	TOTALE VINCOLO ENTRATE:	1.100.000,00	TOTALE VINCOLO USCITE :		1.100.000,00
0007997	CONTRIBUTO DA PARTE DELLA REGIONE LOMBARDIA SSPP 50-83-85 INTERVENTI DI MIGLIORAMENTO DELLE CARATTERISTICHE DI CAPACITA' PORTANTE E REGOLARITA' DELLA PAVIMENTAZIONE -PIANO MARSHALL	900.000,00			0,00
			0036448	SS.PP. 50-83-85 INTERVENTI DI MIGLIORAMENTO DELLE CARATTERISTICHE DI CAPACITA' PORTANTE E REGOLARITA' DELLA PAVIMENTAZIONE -PIANO MARSHALL REGIONE LOMBARDIA	900.000,00
0007997/00	TOTALE VINCOLO ENTRATE:	900.000,00	TOTALE VINCOLO USCITE :		900.000,00
0007998	CONTRIBUTO DA PARTE DELLA REGIONE LOMBARDIA SSPP 48-53-472 INTERVENTI DI RISANAMENTO CONSERVATIVO E ADEGUAMENTO DELLE CARATTERISTICHE DI PORTANZA DELLA PAVIMENTAZIONE.PIANO MARSHALL	1.100.000,00			0,00
			0036449	SS.PP. 48-53-472 INTERVENTI DI RISANAMENTO CONSERVATIVO E ADEGUAMENTO DELLE CARATTERISTICHE DI PORTANZA DELLA PAVIMENTAZIONE LUNGO LE STRADE IN EPIGRAFE -PIANO MARSHALL REGIONE LOMBARDIA	1.100.000,00
0007998/00	TOTALE VINCOLO ENTRATE:	1.100.000,00	TOTALE VINCOLO USCITE :		1.100.000,00

CAPITOLO ENTRATA	DESCRIZIONE	COMPETENZA ENTRATE	CAPITOLO USCITE	DESCRIZIONE	COMPETENZA USCITE
PIANO FINANZIARIO ENTRATE:		4.02.01.02.001	Contributi agli investimenti da Regioni e province autonome		
0007999	CONTRIBUTO DA PARTE DELLA REGIONE LOMBARDIA SS.PP.21-86 INTERVENTI DI MANUTENZIONE STRAORDINARIA DEL PIANO VIABILE DELLE STRADE IN EPIGRAFE E TRATTI LIMITROFI PIANO MARSHALL	900.000,00			0,00
			0036450	SS.PP. 21-86 INTERVENTI DI MANUTENZIONE STRAORDINARIA DEL PIANO VIABILE DELLE STRADE IN EPIGRAFE E TRATTI LIMITROFI - PIANO MARSHALL REGIONE LOMBARDIA	900.000,00
0007999/00	TOTALE VINCOLO ENTRATE:	900.000,00	TOTALE VINCOLO USCITE :		900.000,00
0008000	CONTRIBUTO DA PARTE DELLA REGIONE LOMBARDIA SP.EX SS.234 CODOGNESE INTERVENTI DI MANUTENZIONE STRAORDINARIA DELLA PAVIMENTAZIONE E DELLE PERTINENZE STRADALI NEL TRATTO DI COLLEGAMENTO ALLA SP. 415 PAULLESE -PIANO MARSHALL	500.000,00			0,00
			0036451	SP. EXSS 234 "CODOGNESE" INTERVENTI DI MANUTENZIONE STRAORDINARIA DELLA PAVIMENTAZIONE E DELLE PERTINENZE STRADALI NEL TRATTO DI COLLEGAMENTO ALLA SP. EX SS.415 PAULLESE -PIANO MARSHALL REGIONE LOMBARDIA	500.000,00
0008000/00	TOTALE VINCOLO ENTRATE:	500.000,00	TOTALE VINCOLO USCITE :		500.000,00
0008010	CONTRIBUTO DA PARTE DELLA REGIONE LOMBARDIA COSTRUZIONE ROTATORIA TRA SP.33 E SP 27 IN COMUNE DI PIEVE SAN GIACOMO- PIANO MARSHALL	125.000,00			0,00
			0036452	COSTRUZIONE ROTATORIA TRA SP33 E SP.27 IN COMUNE DI PIEVE SAN GIACOMO- PIANO MARSHALL REGIONE LOMBARDIA	125.000,00
0008010/00	TOTALE VINCOLO ENTRATE:	125.000,00	TOTALE VINCOLO USCITE :		125.000,00

CAPITOLO ENTRATA	DESCRIZIONE	COMPETENZA ENTRATE	CAPITOLO USCITE	DESCRIZIONE	COMPETENZA USCITE
PIANO FINANZIARIO ENTRATE:		4.02.01.02.001	Contributi agli investimenti da Regioni e province autonome		
0008011	CONTRIBUTO DA PARTE DELLA REGIONE LOMBARDIA SP EX SS 472 "BERGAMINA" TANGENZIALE DI DOVERA- PIANO MARSHALL	1.229.940,35			0,00
			0036453	SP.EX SS 472 "BERGAMINA" TANGENZIALE DI DOVERA - PIANO MARSHALL REGIONE LOMBARDIA	1.229.940,35
0008011/00	TOTALE VINCOLO ENTRATE:	1.229.940,35	TOTALE VINCOLO USCITE :		1.229.940,35
0008012	CONTRIBUTO DA PARTE DELLA REGIONE LOMBARDIA SP.62 "CAPERGNANICA CHIEVE "RIQUALIFICA A ROTATORIA DELL'INTERSEZIONE CON LA SP.5" MONTODINE-CASALETTO CEREDANO" E ALLARGAMENTO DEL TRATTO TRA IL KM.0+541 E IL KM 1+800 NEI COMUNI DI CAPERGNANICA-CHIEVE	125.000,00			0,00
			0036483	SP.62 "CAPERGNANICA CHIEVE "RIQUALIFICA A ROTATORIA DELL'INTERSEZIONE CON LA SP.5" MONTODINE-CASALETTO CEREDANO" E ALLARGAMENTO DEL TRATTO TRA IL KM.0+541 E IL KM 1+800 NEI COMUNI DI CAPERGNANICA E CHIEVE PIANO MARSHALL	125.000,00
0008012/00	TOTALE VINCOLO ENTRATE:	125.000,00	TOTALE VINCOLO USCITE :		125.000,00
0008014	CONTRIBUTO DA PARTE DELLA REGIONE LOMBARDIA SP.26 BRAZZUOLI PIEVE D'OLMI CIRCONVALLAZIONE SUD DI CORTE DE FRATI ED ASPICE-PIANO MARSHALL	650.000,00			0,00
			0036485	SP.26 BRAZZUOLI -PIEVE D'OLMI CIRCONVALLAZIONE SUD DI CORTE DE FRATI ED ASPICE- PIANO MARSHALL REGIONE LOMBARDIA	650.000,00

CAPITOLO ENTRATA	DESCRIZIONE	COMPETENZA ENTRATE	CAPITOLO USCITE	DESCRIZIONE	COMPETENZA USCITE
PIANO FINANZIARIO ENTRATE:		4.02.01.02.001	Contributi agli investimenti da Regioni e province autonome		
0008014/00	TOTALE VINCOLO ENTRATE:	650.000,00	TOTALE VINCOLO USCITE :		650.000,00
0008015	CONTRIBUTO DA PARTE DELLA REGIONE LOMBARDIA PER ACQUISTO DI ATTREZZATURE TECNOLOGICHE E STRUMENTAZIONI PER PREVENIRE FENOMENO DI LITTINGERUNG SULLE AREE PROV.LI	200.000,00			0,00
			0036473	ATTREZZATURE TECNOLOGICHE E STRUMENTAZIONI PER PREVENIRE IL FENOMENO DI LITTINGERUNG SULLE AREE PROVINCIALI	200.000,00
0008015/00	TOTALE VINCOLO ENTRATE:	200.000,00	TOTALE VINCOLO USCITE :		200.000,00
TOTALE PER PIANO FINANZIARIO ENTRATE:		4.02.01.02.001	Contributi agli investimenti da Regioni e province autonome		
ENTRATE:		23.719.916,25	USCITE :		23.719.916,25

CAPITOLO ENTRATA	DESCRIZIONE	COMPETENZA ENTRATE	CAPITOLO USCITE	DESCRIZIONE	COMPETENZA USCITE
PIANO FINANZIARIO ENTRATE:		4.02.01.02.003	Contributi agli investimenti da Comuni		
0007340	CONTRIBUTO DA PARTE DEL COMUNE DI CASALMAGGIORE PER ROTATORIA LIDL	37.306,59			0,00
			0036264	LAVORI INERENTI ROTATORIA LIDL A CASALMAGGIORE	37.306,59
0007340/00	TOTALE VINCOLO ENTRATE:	37.306,59	TOTALE VINCOLO USCITE :		37.306,59
0007951	CONTRIBUTO DA PARTE DEL COMUNE DI CREMA COLLEGAMENTO CICLABILE TRA COMUNE DI MADIGNANO E COMUNE DI CREMA LUNGO LA EX SS.415 PAULLESE -PIANO MARSHALL	200.000,00			0,00
			0036442	COLLEGAMENTO CICLABILE TRA COMUNE DI MADIGNANO E COMUNE DI CREMA LUNGO LA SS415 PAULLESE -DA COMUNE DI CREMA	200.000,00
0007951/00	TOTALE VINCOLO ENTRATE:	200.000,00	TOTALE VINCOLO USCITE :		200.000,00
0008013	CONTRIBUTO DA PARTE DEL COMUNE DI CORTE DE'FRATI PER SP.26 BRAZZUOLI-PIEVE D'OLMI CIRCONVALLAZIONE SUD DI CORTE DE FRATI ED ASPICE- PIANO MARSHALL	150.000,00			0,00
			0036484	SP 26 BRAZZUOLI PIEVE D'OLMI CIRCONVALLAZIONE SUD DI CORTE DE FRATI ED ASPICE- DA COMUNE	150.000,00
0008013/00	TOTALE VINCOLO ENTRATE:	150.000,00	TOTALE VINCOLO USCITE :		150.000,00
TOTALE PER PIANO FINANZIARIO ENTRATE:		4.02.01.02.003	Contributi agli investimenti da Comuni		
ENTRATE:		387.306,59	USCITE :		387.306,59

CAPITOLO ENTRATA	DESCRIZIONE	COMPETENZA ENTRATE	CAPITOLO USCITE	DESCRIZIONE	COMPETENZA USCITE
PIANO FINANZIARIO ENTRATE:		4.02.03.03.999	Contributi agli investimenti da altre Imprese		
0007857	CONTRIBUTO DA PARTE DA PRIVATI PER LA REALIZZAZIONE DEL PROGETTO "A TRAIL TO LIFE" DAL PO CREMONESE AL SONCINASCO; CONSOLIDAMENTO DELLA CONNETTIVITA' DELLA RETE ECOLOGICA IN UNA PORZIONE DELLA PIANURA CENTRALE LOMBARDA INTERESSATA DALLA PRESENZA DI SITI	47.489,48			0,00
			0036898	INTERVENTI FINANZIATI DA PRIVATI REALIZ. PROGETTO "A TRAIL TO LIFE" DAL PO CREMONESE AL SONCINASCO ; CONSOLIDAMENTO DELLA CONNETTIVITA' DELLA RETE ECOLOGICA IN UNA PORZIONE DELLA PIANURA CENTRALE LOMBARDA INTERESSATA DALLA PRESENZA DI SITI NATURA 2000	47.489,48
0007857/00	TOTALE VINCOLO ENTRATE:	47.489,48	TOTALE VINCOLO USCITE :		47.489,48
TOTALE PER PIANO FINANZIARIO ENTRATE:		4.02.03.03.999	Contributi agli investimenti da altre Imprese		
ENTRATE:		47.489,48	USCITE :		47.489,48

CAPITOLO ENTRATA	DESCRIZIONE	COMPETENZA ENTRATE	CAPITOLO USCITE	DESCRIZIONE	COMPETENZA USCITE
PIANO FINANZIARIO ENTRATE:		4.04.01.03.001	Alienazione di mobili e arredi per ufficio		
0007114	PROVENTI PER ALIENAZIONI DI MOBILI ED OGGETTI FUORI USO	100,00			0,00
			0034190	REGOLARIZZAZIONI ALIENAZIONI MOBILI ARREDI ED ALTRO	100,00
0007114/00	TOTALE VINCOLO ENTRATE:	100,00	TOTALE VINCOLO USCITE :		100,00
TOTALE PER PIANO FINANZIARIO ENTRATE:		4.04.01.03.001	Alienazione di mobili e arredi per ufficio		
	ENTRATE:	100,00	USCITE :		100,00

CAPITOLO ENTRATA	DESCRIZIONE	COMPETENZA ENTRATE	CAPITOLO USCITE	DESCRIZIONE	COMPETENZA USCITE
PIANO FINANZIARIO ENTRATE:		4.04.01.04.001	Alienazione di Macchinari		
0007119	PROVENTI DA ALIENAZIONE MACCHINARI	105.000,00			0,00
			0034152	MANUTENZIONE STRAORDINARIA SU SSPP	10.000,00
			0034154	ACQUISTO AUTOCARRO LEGGERO USATO.	25.000,00
			0034155	ACQUISTO DI VEICOLI FINANZIATO DA ALIENAZIONI	70.000,00
0007119/00	TOTALE VINCOLO ENTRATE:	105.000,00	TOTALE VINCOLO USCITE :		105.000,00
TOTALE PER PIANO FINANZIARIO ENTRATE:		4.04.01.04.001	Alienazione di Macchinari		
ENTRATE:		105.000,00	USCITE :		105.000,00

CAPITOLO ENTRATA	DESCRIZIONE	COMPETENZA ENTRATE	CAPITOLO USCITE	DESCRIZIONE	COMPETENZA USCITE
PIANO FINANZIARIO ENTRATE:		4.04.01.08.999	Alienazione di altri beni immobili n.a.c.		
0007153	ALIENAZIONE COMPLESSO IMMOBILIARE SITO IN COMUNE DI TOSCOLANO MADERNO	8.900.000,00			0,00
			0036190	TRASFERIMENTI DI CAPITALE CONS EGUENTI ALL'ALIENAZIONE DEL CO MPLESSO IMMOBILIARE SITO NEL COMUNE DI TOSCOLANO MADERNO. IOS SOSPIRO	5.117.293,97
			0036191	TRASFERIMENTI DI CAPITALE CONS EGUENTI ALL'ALIENAZIONE DEL CO MPLESSO IMMOBILIARE IN COMUNE DI TOSCOLANO MADERNO. REGIONE LOMBARDIA	3.657.706,03
			0036201	FONDO ACCANTONAMANTO IN CONTO CAPITALE NON ANCORA DEFINITO L'UTILIZZO	125.000,00
0007153/00	TOTALE VINCOLO ENTRATE:	8.900.000,00	TOTALE VINCOLO USCITE :		8.900.000,00
TOTALE PER PIANO FINANZIARIO ENTRATE:		4.04.01.08.999	Alienazione di altri beni immobili n.a.c.		
ENTRATE:		8.900.000,00	USCITE :		8.900.000,00

CAPITOLO ENTRATA	DESCRIZIONE	COMPETENZA ENTRATE	CAPITOLO USCITE	DESCRIZIONE	COMPETENZA USCITE
PIANO FINANZIARIO ENTRATE:		4.04.02.01.999	Cessione di terreni n.a.c.		
0007124	CESSIONE DI TERRENI IN CAMPO AMBIENTALE	13.500,00			0,00
			0036491	ACQUISIZIONE A TITOLO GRATUITO DI TERRENI IN CAMPO AMBIENTALE	13.500,00
0007124/00	TOTALE VINCOLO ENTRATE:	13.500,00	TOTALE VINCOLO USCITE :		13.500,00
TOTALE PER PIANO FINANZIARIO ENTRATE:		4.04.02.01.999	Cessione di terreni n.a.c.		
	ENTRATE:	13.500,00	USCITE :		13.500,00

CAPITOLO ENTRATA	DESCRIZIONE	COMPETENZA ENTRATE	CAPITOLO USCITE	DESCRIZIONE	COMPETENZA USCITE
PIANO FINANZIARIO ENTRATE:		4.05.03.05.001	Entrate in conto capitale dovute a rimborsi, recuperi e restituzioni di somme non dovute o		
0007928	INTROITI PER RIMBORSI SPESE DI PUBBLICITA' SU LAVORI FORNITURE E SERVIZI DA IMPRESE	1.000,00			0,00
			0034620	MANUTENZIONE STRAORDINARIA SU SSPP-	1.000,00
0007928/00	TOTALE VINCOLO ENTRATE:	1.000,00	TOTALE VINCOLO USCITE :		1.000,00
TOTALE PER PIANO FINANZIARIO ENTRATE:		4.05.03.05.001	Entrate in conto capitale dovute a rimborsi, recuperi e restituzioni di somme non dovute o incassate in eccesso da Imprese		
	ENTRATE:	1.000,00	USCITE :		1.000,00

CAPITOLO ENTRATA	DESCRIZIONE	COMPETENZA ENTRATE	CAPITOLO USCITE	DESCRIZIONE	COMPETENZA USCITE
PIANO FINANZIARIO ENTRATE:		4.05.04.99.999	Altre entrate in conto capitale n.a.c.		
0007754	REGOLARIZZAZIONE CONTABILE QUADRI ECONOMICI INVESTIMENTI DESTINAZIONE ACQUISTO ATTREZZATURE(RIPARTO FONDO INNOVAZIONE)	5.000,00			0,00
			0034150	ACQUISTO ATTREZZATURE PER LE NECESSITA' PROVINCIALI FINANZIATO DA FONDO INNOVAZIONE	5.000,00
0007754/00	TOTALE VINCOLO ENTRATE:	5.000,00	TOTALE VINCOLO USCITE :		5.000,00
TOTALE PER PIANO FINANZIARIO ENTRATE:		4.05.04.99.999	Altre entrate in conto capitale n.a.c.		
	ENTRATE:	5.000,00	USCITE :		5.000,00

CAPITOLO ENTRATA	DESCRIZIONE	COMPETENZA ENTRATE	CAPITOLO USCITE	DESCRIZIONE	COMPETENZA USCITE
PIANO FINANZIARIO ENTRATE:		9.01.02.99.999	Altre ritenute al personale dipendente per conto di terzi		
0012001	INTROITO PER CESSIONE STIPENDI ,CONTRIBUTI SINDACALI ECC.	150.000,00			0,00
			0041701	VERS.QUOTE CESSIONI STIPENDIO, CONTRIBUTI SINDACALI, ECC..	150.000,00
0012001/00	TOTALE VINCOLO ENTRATE:	150.000,00	TOTALE VINCOLO USCITE :		150.000,00
TOTALE PER PIANO FINANZIARIO ENTRATE:		9.01.02.99.999	Altre ritenute al personale dipendente per conto di terzi		
ENTRATE:		150.000,00	USCITE :		150.000,00