



Provincia di Cremona

DOCUMENTO UNICO DI PROGRAMMAZIONE

2023-2025

SOMMARIO

PREMESSA

SEZIONE STRATEGICA

1- Analisi strategica delle condizioni esterne all'ente

- 1.1 Gli obiettivi individuati dal Governo per il periodo considerato anche alla luce degli indirizzi e delle scelte contenute nei documenti di programmazione comunitari e nazionali
- 1.2 Valutazione corrente e prospettica della situazione socio-economica del territorio di riferimento e della domanda di servizi pubblici locali anche in considerazione dei risultati e delle prospettive future di sviluppo socio-economico
- 1.3 Popolazione scolastica e offerta formativa

2- Analisi strategica delle condizioni interne all'Ente

- 2.1 Organizzazione e modalità di gestione dei servizi pubblici locali. Definizione degli indirizzi generali sul ruolo degli organismi ed enti strumentali e società controllate e partecipate con riferimento alla loro situazione economica e finanziaria, agli obiettivi di servizio e gestionali che devono perseguire e alle procedure di controllo di competenza dell'Ente.
- 2.2 I tributi e le tariffe dei servizi pubblici
- 2.3 La spesa corrente con specifico riferimento alla gestione delle funzioni fondamentali anche con riguardo alla qualità dei servizi resi e agli obiettivi di servizio
- 2.4 La gestione del patrimonio
 - 2.4.1 EDIFICI DESTINATI ALL'EDILIZIA SCOLASTICA
 - 2.4.2 EDILIZIA NON SCOLASTICA
 - 2.4.3 BENI MOBILI
 - 2.4.4 PIANO DELLE ALIENAZIONI E VALORIZZAZIONI IMMOBILIARI RELATIVO AL TRIENNIO
- 2.5 I programmi ed i progetti di investimento in corso di esecuzione e non ancora conclusi
- 2.6 Il reperimento e l'impiego di risorse straordinarie e in conto capitale
- 2.7 L'indebitamento con analisi della relativa sostenibilità e andamento tendenziale nel periodo di mandato
- 2.8 Coerenza e compatibilità presente e futura con le disposizioni relative ai vincoli di bilancio
- 2.9 Disponibilità e gestione delle risorse umane con riferimento alla struttura organizzativa dell'ente in tutte le sue articolazioni e alla sua evoluzione nel tempo anche in termini di spesa

3- Modalità di rendicontazione di fine mandato del proprio operato da parte dell'Amministrazione provinciale.

4- Gli obiettivi strategici

- 4.1 Indirizzi generali di natura strategica relativi alle risorse e agli impieghi e sostenibilità economico finanziaria attuale e prospettica
- 4.2 Gli obiettivi strategici da perseguire

SEZIONE OPERATIVA

1 - Parte Prima - Valutazione generale sui mezzi finanziari e sulle fonti di finanziamento, andamento storico e relativi vincoli, indirizzi in materia di tributi e tariffe dei servizi

2 - Tabella di raccordo SeS – SeO

3 - Parte Seconda – Missioni –Programmi - Obiettivi Operativi

MISSIONE 01 – Servizi istituzionali, generali di gestione

MISSIONE 03 – Ordine pubblico e sicurezza

MISSIONE 04 – Istruzione e diritto allo studio

MISSIONE 05 – Tutela e valorizzazione dei beni e delle attività culturali

MISSIONE 07 – Turismo

MISSIONE 08 – Assetto del territorio edilizia abitativa

MISSIONE 09 – Sviluppo sostenibile e tutela del territorio e dell'ambiente

MISSIONE 10 – Trasporto e diritto alla mobilità

MISSIONE 11 – Soccorso civile

MISSIONE 12 – Diritti sociali, politiche sociali e famiglia

MISSIONE 14 - Sviluppo economico e competitività

MISSIONE 15 – Politiche del lavoro e la formazione professionale

MISSIONE 16 – Agricoltura, politiche agro-alimentari, pesca

MISSIONE 17 – Energia e diversificazione fonti energetiche

MISSIONE 19 - Relazioni internazionali

ALLEGATI

- **All. 1 – Risorse per Missioni e Programmi (Seo): Dettaglio e riepilogo**
- **All. 2 – Investimenti e realizzazione opere pubbliche con indicazione del fabbisogno in termini di investimento**
- **All. 3 – Programma triennale 2023/2025 dei Lavori Pubblici e Elenco annuale 2023 adottati con deliberazione del Presidente n. 216 del 19 dicembre 2022.**
- **All. 4 – Programma biennale degli acquisti di forniture e servizi 2023 – 2024**
- **All. 5 – Analisi delle necessità finanziarie e strutturali per l'espletamento dei programmi ricompresi nelle varie missioni: prospetti e cronoprogrammi opere pubbliche**
- **All. 6 – Tabelle relative alle risorse correnti vincolate - Spesa corrente con specifico riferimento alla gestione delle funzioni fondamentali anche con riguardo alla qualità dei servizi resi e agli obiettivi dei servizi**
- **All. 7 – Limiti di indebitamento di cui alla sezione 2.7 Ses**
- **All. 8 – Equilibri della situazione corrente e generali del bilancio e relativi equilibri in termini di cassa (QGR)**
- **All. 9 – Prospetto di verifica degli equilibri di bilancio per la finanza pubblica**
- **All. 10 - Piano annuale degli incarichi 2023**
- **All. 11 – Piano delle alienazioni 2023/2025**
- **All. 12 – Piano triennale dei fabbisogni del personale 2023/2025**

PREMESSA

Sulla base di quanto contenuto nel del D.lgs 118/2011 e smi e, in particolare nel principio contabile applicato alla programmazione di bilancio:

- il DUP è lo strumento che permette l'attività di guida strategica e operativa dell'Ente e consente di fronteggiare in modo permanente, sistemico e unitario le discontinuità ambientali e organizzative;
- il DUP costituisce, nel rispetto del principio del coordinamento e coerenza dei documenti che costituiscono il sistema di bilancio, il presupposto necessario di tutti gli altri documenti di programmazione. Si compone di due sezioni: la sezione strategica (SeS) e la sezione operativa (SeO);
- la sezione strategica sviluppa e concretizza le linee programmatiche di mandato e individua in coerenza con il quadro normativo di riferimento, gli indirizzi strategici dell'Ente con un orizzonte temporale di riferimento pari a quello del mandato amministrativo. Il quadro strategico di riferimento è definito anche in coerenza con le linee di indirizzo regionale e tenendo conto del concorso al perseguimento degli obiettivi di finanza pubblica definiti in ambito nazionale in coerenza con le procedure e i criteri stabiliti dall'Unione Europea;
- la sezione strategica individua, in coerenza con il quadro normativo di riferimento e con gli obiettivi generali di finanza pubblica, le principali scelte che caratterizzano il programma dell'Amministrazione da realizzare nel corso del mandato amministrativo e che possono avere un impatto di medio e lungo periodo, le politiche di mandato che l'Ente vuole sviluppare nel raggiungimento delle proprie finalità istituzionali e nel governo delle proprie funzioni fondamentali e gli indirizzi generali di programmazione riferiti al periodo di mandato.

Entro il 31 luglio di ogni anno il Documento unico di programmazione del triennio successivo deve essere presentato al Consiglio.

Il regolamento di contabilità dell'Ente approvato con deliberazione del Consiglio provinciale n. 39 del 17 dicembre 2019 (e in vigore dal 1 gennaio 2020) prevede che entro il 31 luglio di ciascun anno, o diversa scadenza stabilita per legge, il DUP sia trasmesso, mediante comunicazione scritta, al Consiglio per le conseguenti e successive deliberazioni di adozione. La presentazione del DUP entro luglio attesta un momento di programmazione che, verificando l'andamento del bilancio in corso e gli obiettivi programmatici (avviene nella stessa seduta della salvaguardia del bilancio e della verifica dello stato di attuazione dei programmi), si rivolge al nuovo periodo di programmazione 2023-2025.

Il DUP 2023-2025 è stato presentato al Consiglio provinciale in data 20/07/2022.

**DOCUMENTO UNICO DI
PROGRAMMAZIONE 2023-
2025**

**SES
SEZIONE STRATEGICA**

1.1 Gli obiettivi individuati dal Governo per il periodo considerato anche alla luce degli indirizzi e delle scelte contenute nei documenti di programmazione comunitari e nazionali

I documenti di finanza pubblica contengono le politiche economiche e finanziarie decise dal Governo. Nel corso degli ultimi decenni i documenti programmatici hanno assunto sempre di più un ruolo chiave nella definizione ed esposizione delle linee guida di politica economica del Paese. In una economia caratterizzata da continui e rapidi cambiamenti, essi svolgono una delicata e importante funzione informativa a livello nazionale, comunitario e internazionale, in grado di rendere pienamente visibili le scelte di policy.

Il ciclo della programmazione inizia con la presentazione, entro il 10 aprile di ogni anno, del **Documento di economia e finanza - DEF**, che contiene in separate sezioni l'aggiornamento del Programma di stabilità - PS e del Programma nazionale di riforma - PNR. Il Documento è inviato dal Governo alle Camere. L'anticipo del DEF, che sostituisce la Decisione di finanza pubblica - DFP, determina inoltre la soppressione della Relazione sull'economia e la finanza pubblica - REF. Dopo l'esame parlamentare del DEF (risoluzioni di approvazione), il PS e il PNR sono inviati entro il 30 aprile alle Istituzioni europee. Entro il successivo 27 settembre, il Governo invia alle Camere la **Nota di aggiornamento del DEF** con cui aggiorna le previsioni macroeconomiche e di finanza pubblica e gli obiettivi programmatici, per recepire le eventuali osservazioni del Consiglio dell'Unione europea.

Il rafforzamento degli strumenti di coordinamento e di valutazione delle politiche economiche e di bilancio degli Stati membri dell'Unione Europea, avviato con il Six Pack, è avvenuto nel corso del 2013 con il cosiddetto Two Pack (Regolamenti UE n.472 e 473), che incide anche sul ciclo di programmazione economico finanziaria nazionale. Infatti, è introdotto un nuovo processo di valutazione dei progetti di bilancio nazionali, prevedendo un calendario comune secondo il quale i Paesi dell'Area Euro inviano alla Commissione Europea, entro il 15 ottobre di ciascun anno, un **Documento Programmatico di Bilancio (DPB)** che contiene l'aggiornamento delle stime indicate nel precedente Programma di Stabilità (PdS). Il documento tiene conto delle revisioni dei dati di consuntivo apportate dall'ISTAT, spiega la motivazione di eventuali differenze rispetto alle stime del PdS presentato nel mese di aprile, illustra i provvedimenti della manovra di finanza pubblica proposta dal Governo per il conseguimento degli obiettivi programmatici e l'impatto sui conti pubblici e sulla crescita economica. Entro il 30 novembre, la Commissione Europea adotta e presenta all'Eurogruppo, un parere sui DPB in cui è valutata la conformità dei programmi di bilancio alle raccomandazioni formulate nell'ambito del Semestre Europeo, nonché la congruità della manovra rispetto agli obiettivi programmatici indicati dallo Stato membro.

Il **bilancio di previsione dello Stato** è un atto con forma di legge, predisposto su base annuale e pluriennale, sia in termini di competenza che di cassa, col quale il Parlamento autorizza il Governo a prelevare ed utilizzare le risorse pubbliche necessarie per l'esecuzione delle politiche pubbliche e delle attività amministrative dello Stato e rappresenta il principale documento contabile per l'allocazione, la gestione e il monitoraggio delle risorse finanziarie dello Stato. A partire dalla legge di bilancio per il triennio 2017-2019, per effetto delle modifiche normative intervenute (Legge rinforzata n. 243 del 2012 e Legge n. 163 del 2016) viene eliminata la legge di stabilità e contestualmente la legge di bilancio assume, infatti, natura di legge sostanziale.

A) Documento di Economia e Finanza 2022

Il Documento è stato approvato dal Consiglio dei Ministri in data 6 aprile 2022 e trasmesso al Parlamento il giorno successivo; esso tiene conto del peggioramento del quadro economico

determinato da diversi fattori, in particolare l'invasione dell'Ucraina da parte della Russia, l'aumento dei prezzi dell'energia, degli alimentari e delle materie prime, l'andamento dei tassi d'interesse e la minor crescita dei mercati di esportazione dell'Italia. Tali fattori sono oggi tutti meno favorevoli di quanto fossero in occasione della pubblicazione della Nota di aggiornamento al DEF (NADEF) nel settembre 2021.

Unitamente al DEF 2022 il Governo ha trasmesso al Parlamento, ai sensi dell'articolo 6, comma 5, della legge 24 dicembre 2012, n. 243, la Relazione che illustra l'aggiornamento del piano di rientro verso l'obiettivo di medio termine (OMT) per la finanza pubblica, che dovrà essere approvata a maggioranza assoluta da entrambe le Camere. Con la Relazione, in particolare, il Governo chiede l'autorizzazione a modificare il percorso di convergenza verso l'OMT rispetto a quanto programmato nella NADEF 2021, al fine di utilizzare il margine di bilancio per misure espansive.

Entro il 27 settembre di ogni anno, inoltre, viene presentata alle Camere la Nota di aggiornamento al DEF (NADEF) per aggiornare le previsioni economiche e di finanza pubblica del DEF in relazione alla maggiore disponibilità di dati ed informazioni sull'andamento del quadro macroeconomico e di finanza pubblica. Il documento, inoltre, contiene l'aggiornamento degli obiettivi programmatici, che tiene conto anche delle eventuali osservazioni formulate dalle istituzioni UE competenti nelle materia relative al coordinamento delle finanze pubbliche degli Stati membri.

La NADEF è stata predisposta dagli allora Presidente del Consiglio, Mario Draghi, e dal Ministro del MEF, Daniele Franco, e deliberata dal Consiglio dei Ministri in data 28 settembre 2022.

Successivamente, il documento è stato rivisto ed integrato dal nuovo Governo. Tale aggiornamento è stato presentato in data 4 novembre 2022 dai nuovi Presidente del Consiglio, Giorgia Meloni, e dal ministro del MEF, Giancarlo Giorgetti al Consiglio dei Ministri, che l'ha approvato.

L'obiettivo del nuovo documento è consentire al nuovo Parlamento di analizzare e dibattere un quadro economico e di finanza pubblica integrato e comprensivo di un nuovo scenario programmatico, nonché di approvare una risoluzione su di esso e sui saldi di bilancio proposti. A questa prima tappa devono seguire l'aggiornamento del Documento Programmatico di Bilancio, da inviare alla Commissione europea, e la legge di bilancio per il 2023.

Nella nuova NADAF è dichiarato l'obiettivo prioritario di limitare quanto più possibile l'impatto del caro energia sui bilanci delle famiglie, specialmente quelle più fragili, nonché di garantire la sopravvivenza e la competitività delle imprese italiane sia a livello globale sia nel contesto europeo, anche in considerazione dei corposi interventi recentemente annunciati da altri Paesi membri dell'Unione europea e non solo.

B) Documento Programmatico di Bilancio (DPB)

Il Documento Programmatico di Bilancio (DPB) è stato istituito dal Regolamento UE n.473/2013, che introduce un nuovo ciclo di monitoraggio e valutazione delle politiche di bilancio dei paesi dell'area euro.

L'articolo 6 del Regolamento dispone che, entro il 15 ottobre di ogni anno, gli Stati membri trasmettono alla Commissione Europea e all'Eurogruppo un progetto di DPB per l'anno successivo.

Il Consiglio dei Ministri tenutosi il 10 ottobre 2022 ha approvato il "Documento programmatico di bilancio per il 2023", che illustra le principali linee di intervento a legislazione vigente e gli effetti sugli indicatori macroeconomici e di finanza pubblica per il

prossimo anno. Il Documento Programmatico di Bilancio per il 2023 (*Draft Budgetary Plan*) è stato trasmesso alla Commissione Ue il 10 ottobre 2022.

Il Consiglio dei Ministri, riunitosi lunedì 21 novembre 2022, con il Disegno di legge recante il *“Bilancio di previsione dello Stato per l’anno finanziario 2023 e bilancio pluriennale per il triennio 2023-2025”*, ha approvato l’aggiornamento del *“Documento programmatico di bilancio” (“Dpb”)*, che è stato pubblicato in data 24 novembre 2022 ed è consultabile sul sito *istituzionale* del Mef; nella stessa data, ne ha comunicato l’avvenuta trasmissione alla Commissione Europea e al Parlamento Italiano.

C) LEGGE DI BILANCIO

Il Consiglio dei Ministri, riunitosi lunedì 21 novembre 2022, ha approvato il Disegno di legge recante il *“Bilancio di previsione dello Stato per l’anno finanziario 2023 e bilancio pluriennale per il triennio 2023-2025”*, e l’aggiornamento del *“Documento programmatico di bilancio” (“Dpb”)*. La Legge di Bilancio 2023 è la n. 197 del 29 dicembre 2022, pubblicata il giorno stesso in Gazzetta ufficiale (GU Serie Generale n.303 del 29-12-2022 - Suppl. Ordinario n. 43). Si richiamano alcune disposizioni di interesse specifico:

- contributo straordinario per garantire la continuità dei servizi locali a seguito degli aumenti di prezzo di gas ed energia, da ripartirsi con decreto del Ministero dell’Interno in relazione alla spesa sostenuta per utenze;
- definizione con modalità agevolate alcune controversie tributarie pendenti;
- norme volte a fronteggiare, nel settore degli appalti pubblici di lavori, gli aumenti eccezionali dei prezzi dei materiali da costruzione, dei carburanti e dei prodotti energetici, anche per la realizzazione degli interventi PNRR (fondo per l’avvio delle opere indifferibili e aggiornamento prezzari regionali);
- semplificazione delle procedure di pagamento dei crediti maturati in conseguenza del caro materiali;
- norme in ordine alla definizione di obiettivi di sviluppo infrastrutturale con risorse sul Fondo per le infrastrutture ad alto rendimento (FIAR) da ripartire fra le macro-aree territoriali e secondo determinati criteri di riparto; una quota del fondo è destinata alla realizzazione e messa in sicurezza dei ponti e viadotti della rete viaria di province e città metropolitane;
- norme relative al bilancio degli enti locali in ordine al termine di approvazione (30/4/2023), alla possibilità di applicare, in sede di approvazione del preventivo, della quota libera di avanzo 2022, alla modalità di utilizzo dell’avanzo;
- estensione all’anno 2025 dell’aumento del limite massimo di ricorso ad anticipazioni di tesoreria da tre a cinque dodicesimi;
- intervento modificativo della norma istitutiva del fondo Covid, chiarendo la procedura per la verifica a consuntivo,
- definizione della competenza sui rimborsi delle anticipazioni di liquidità ricevute dagli enti locali in dissesto finanziario per far fronte al pagamento dei debiti commerciali;
- norme volte ad accelerare il processo di determinazione dei LEP (livelli essenziali delle prestazioni) concernenti i diritti civili e sociali, con istituzione, fra l’altro, di una Cabina di regia presieduta dal Presidente del Consiglio dei Ministri, di cui sono definiti compiti ed obiettivi e vengono disciplinate le procedure di predisposizione dei DPCM volti alla determinazione dei LEP e dei costi e fabbisogni standard nelle materie suscettibili di devoluzione alle Regioni;
- possibilità di svincolare le quote di avanzo vincolato di amministrazione riferite ad interventi conclusi o già finanziati con risorse proprie, demandando ad un decreto del Ministero dell’economia la determinazione delle relative modalità applicative;

- novella ad un comma della legge di bilancio 2020 in ordine alle strade dei centri abitati con popolazione superiore ai 10.000 abitanti ai fini della disciplina sul canone patrimoniale di concessione, autorizzazione o esposizione pubblicitaria.

FOCUS SPECIFICO RELATIVO AL FONDO OPERE INDIFFERIBILI PER IL 2023

Come accennato la Legge di bilancio 2023-25 disciplina il finanziamento e il funzionamento del fondo opere indifferibili 2023, volto a fronteggiare gli aumenti eccezionali dei prezzi dei materiali da costruzione, carburanti e prodotti energetici. Per il 2023 sono confermate le due modalità di accessi secondo la "procedura semplificata" e la "procedura ordinaria". Il comma 369 incrementa il fondo come di seguito riepilogato:

- anno 2023 € 500 milioni
- anno 2024 € 1.000 milioni
- anno 2025 € 2.000 milioni
- anno 2026 € 3.000 milioni
- anno 2027 € 3.500 milioni

Prima di accedere al fondo le amministrazioni debbono aver rimodulato le somme a disposizione nel QE degli interventi e utilizzato le eventuali somme a disposizione.

E' opportuno qui citare, per interesse generale, la pubblicazione *sulla Gazzetta Ufficiale n. 303 del 29 dicembre del Decreto-legge n. 198/2022 recante "Disposizioni urgenti in materia di termini legislativi" (c.d. decreto "Milleproroghe")*, approvato dal Consiglio dei ministri lo scorso 21 dicembre.

D) LA PROGRAMMAZIONE EUROPEA

Il Bilancio dell'Unione Europea si fonda soprattutto sui dazi doganali imposti sui prodotti importati nell'Unione (IVA applicata su beni e servizi in tutta l'UE) e su altri contributi versati dagli Stati membri in base alla propria ricchezza. Questi fondi rientrano in un quadro finanziario pluriennale (il periodo considerato dura generalmente 7 anni), nel quale vengono fissati gli importi massimi di spesa nei vari settori. I fondi compresi nel bilancio vengono impiegati in settori di interesse comune, come le reti di trasporto, energetiche e di comunicazione tra i paesi, la protezione dell'ambiente, l'economia, la ricerca e lo sviluppo. Il Bilancio viene proposto dalla Commissione europea, mentre deve essere approvato dal Consiglio e dal Parlamento; la Commissione deve altresì informare gli altri due organi in ordine alle spese, sottoponendosi poi anche al controllo della Corte dei Conti europea. E' la stessa Commissione, insieme ai singoli Stati membri, a dare esecuzione al Bilancio. Una parte di esso viene adottato per far fronte agli obblighi che l'UE ha nel resto del mondo, in particolare: la promozione dello sviluppo sociale ed economico, il mantenimento della pace e gli aiuti per le vittime di catastrofi e conflitti.

AGENDA ONU 2030

In occasione della Conferenza dell'ONU sullo sviluppo sostenibile, tenutasi nel giugno 2012 a Rio de Janeiro, la comunità internazionale ha reiterato il proprio impegno per uno sviluppo sostenibile individuando appositi obiettivi (Sustainable Development Goals, SDG).

Il 25 settembre 2015 le Nazioni Unite hanno approvato l' Agenda 2030, che individua 17 obiettivi di sviluppo sostenibile articolati in 169 Target da raggiungere entro il 2030.

L'Agenda 2030 porta con sé una grande novità: per la prima volta viene espresso un chiaro giudizio sull'insostenibilità dell'attuale modello di sviluppo, non solo sul piano ambientale, ma anche su quello economico e sociale, superando in questo modo definitivamente l'idea

che la sostenibilità sia unicamente una questione ambientale e affermando una visione integrata delle diverse dimensioni dello sviluppo.

GREEN DEAL

La Commissione europea, durante il discorso di apertura della seduta plenaria del Parlamento europeo presieduta da Ursula von der Leyen (luglio 2019), aveva presentato un ricco programma d'azione, definito Green Deal, da realizzare nei prossimi cinque anni, in cui emergeva chiaramente la volontà dell'Unione di raggiungere gli obiettivi di sviluppo sostenibile, anche in relazione all'accordo di Parigi sui cambiamenti climatici, e preparava il terreno per una strategia globale dell'UE per gli anni 2019-2024.

Il Green Deal rappresenta la tabella di marcia per rendere sostenibile l'economia dell'UE. Questo obiettivo si raggiungerà trasformando le problematiche climatiche e le sfide ambientali in opportunità in tutti i settori politici e rendendo la transizione equa e inclusiva per tutti.

STRATEGIA NAZIONALE DI SVILUPPO SOSTENIBILE (SNSvS)

A livello nazionale lo strumento di coordinamento dell'attuazione dell'Agenda 2030 è rappresentato dalla Strategia Nazionale di Sviluppo Sostenibile (SNSvS), approvata dal CIPE con Delibera n. 108/2017. Il provvedimento, che prevede un aggiornamento triennale, definisce il quadro di riferimento nazionale per i processi di pianificazione, programmazione e valutazione di tipo ambientale e territoriale per dare attuazione agli obiettivi di sviluppo sostenibile dell'Agenda 2030 delle Nazioni Unite. La SNSvS è strutturata in cinque aree, le cosiddette "5P" dell'Agenda 2030: Persone, Pianeta, Prosperità, Pace e Partnership ciascuna delle quali contiene scelte strategiche e obiettivi strategici per l'Italia, correlati agli obiettivi per lo sviluppo sostenibile dell'Agenda 2030 e richiamano alla profonda interrelazione tra dinamiche economiche, crescita sociale e qualità ambientale, aspetti conosciuti anche come i tre pilastri dello sviluppo sostenibile.

IL NUOVO QUADRO FINANZIARIO PLURIENNALE 2021-2027

A seguito dell'approvazione del Parlamento europeo del 17 dicembre 2020, il Consiglio ha adottato il regolamento che stabilisce il quadro finanziario pluriennale (QFP) dell'UE per il periodo 2021-2027, definendo gli importi massimi annuali (i cosiddetti "massimali") di cui l'Ue può disporre in settori diversi (le cosiddette "rubriche") per un determinato periodo di tempo.

Quadro finanziario pluriennale Ue 2021-2027

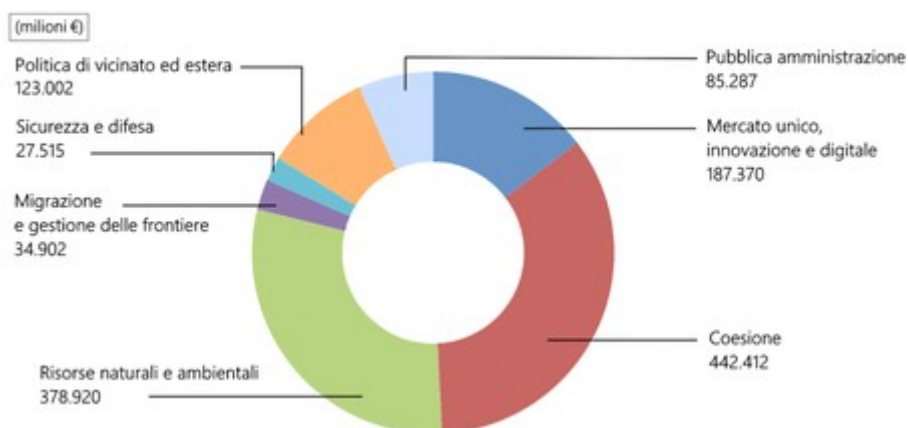

NEXT GENERATION EU

La pandemia da Covid-19 e la conseguente situazione di crisi venutasi a creare in tutta Europa hanno spinto la Commissione a proporre un nuovo strumento temporaneo per riparare ai danni economici e sociali immediati. Si tratta del Fondo per la ripresa economica (Next Generation EU, NextGEU), per “creare un’Europa post COVID-19 più verde, digitale, resiliente e adeguata alle sfide presenti e future” con una dotazione pari a 750 miliardi di euro, di cui 500 miliardi da erogare sotto forma di sovvenzioni e 250 miliardi come prestiti.”

Le risorse del Next Generation EU sono andate a sommarsi ad un Quadro Finanziario Pluriennale che prevede un impegno di 1.074,3 miliardi di euro per il finanziamento di tutte le politiche europee nel settennio (risorse cosiddette ordinarie). Un totale di risorse, per il settennio 21-27, pari a 1.824 miliardi di euro, che rappresenta il più grande pacchetto finanziario messo in atto attraverso il bilancio dell’UE.

Il dispositivo RRF (Recovery and Resilience Facility - Fondo che offre un sostegno finanziario su larga scala per riforme e investimenti intrapresi dagli Stati membri, allo scopo di attenuare l'impatto a livello sociale ed economico della pandemia da coronavirus e di rendere le economie dell'UE più sostenibili, resilienti e meglio preparate per le sfide poste dalle transizioni verde e digitale) richiede agli Stati membri di presentare un pacchetto di investimenti e riforme: il Piano Nazionale di Ripresa e Resilienza (PNRR).

PIANO NAZIONALE DI RIPRESA E RESILIENZA (PNRR)

Il **Piano Nazionale di Ripresa e Resilienza** (PNRR) prevede un pacchetto di investimenti e riforme articolato in sei missioni. Il Piano promuove un’ambiziosa agenda di riforme, e in particolare, le quattro principali riguardano:

- pubblica amministrazione
- giustizia
- semplificazione
- competitività

Il Piano è in piena coerenza con i sei pilastri del **Next Generation EU** riguardo alle quote d’investimento previste per i progetti green (37%) e digitali (20%).

Le risorse stanziare nel Piano sono pari a 191,5 miliardi di euro, ripartite in sei missioni:

- Digitalizzazione, innovazione, competitività e cultura - 40,32 miliardi
- Rivoluzione verde e transizione ecologica - 59,47 miliardi
- Infrastrutture per una mobilità sostenibile - 25,40 miliardi
- Istruzione e ricerca - 30,88 miliardi
- Inclusione e coesione - 19,81 miliardi
- Salute - 15,63 miliardi

Per finanziare ulteriori interventi il Governo italiano ha approvato un Fondo complementare con risorse pari a 30,6 miliardi di euro.

Complessivamente gli investimenti previsti dal PNRR e dal Fondo complementare sono pari a **222,1 miliardi** di euro.

Sono stati conseguiti nei tempi previsti tutti i 45 traguardi e obiettivi indicati dal Piano Nazionale di Ripresa e Resilienza per il primo semestre 2022. Il Ministero dell’Economia e delle Finanze ha quindi inviato alla Commissione europea la richiesta relativa al pagamento della seconda rata dei fondi del Pnrr del valore complessivo di 24,1 miliardi di euro, di cui 11,5 miliardi di contributi a fondo perduto e 12,6 miliardi di prestiti.

L'importo effettivo che sarà erogato è pari a 21 miliardi di euro (suddivisi fra 10 miliardi di sovvenzioni e 11 miliardi di prestiti), al netto di una quota che la Commissione trattiene su ogni rata di rimborso, pari al 13% del prefinanziamento ricevuto ad agosto 2021 dall'Italia.

L'erogazione delle risorse da parte della Commissione europea avverrà nei prossimi mesi all'esito dell'iter di valutazione previsto dai regolamenti.

LA PROGRAMMAZIONE REGIONALE

Il Programma Regionale di Sviluppo della XI Legislatura - presentato dalla Giunta il 29 maggio 2018, con DGR XI/154 e approvato dal Consiglio Regionale il 10 luglio 2018 con DCR XI/64 – è pubblicato sul Bollettino Ufficiale della Regione Lombardia (BURL) n. 30 serie ordinaria del 28/07/2018.

Il Programma Regionale di Sviluppo (PRS) è il documento che definisce gli obiettivi, le strategie e le politiche che la Regione si propone di realizzare nell'arco della legislatura, per promuovere lo sviluppo economico, sociale e territoriale della Lombardia.

Il PRS è presentato dalla Giunta regionale all'inizio di ogni legislatura - entro sessanta giorni dal proprio insediamento - e viene approvato con deliberazione dal Consiglio regionale (come previsto dalla l.r. 34/1978 «Norme sulle procedure della programmazione, sul bilancio e sulla contabilità della regione» e dalla l.r. 1/2008 «Statuto d'autonomia della Lombardia»).

Il Documento di Economia e Finanza regionale (DEFR) è il documento che annualmente aggiorna le linee programmatiche del PRS (Programma Regionale di Sviluppo) per il periodo compreso nel bilancio pluriennale e quindi costituisce il riferimento per la programmazione su base triennale.

Introdotta dalla normativa sull'armonizzazione dei sistemi contabili (decreto legislativo 23 giugno 2011, n. 118), il DEFR è presentato annualmente dalla Giunta al Consiglio per la approvazione definitiva.

La normativa ad oggi vigente prevede due momenti di definizione del DEFR:

- entro giugno, deve essere predisposto e approvato il documento principale (DEFR)
- entro 30 giorni dal DEF nazionale, va invece approvata la Nota di Aggiornamento.

Il 30 giugno 2022 con la DGR 6560 la Giunta regionale ha approvato, ai sensi del D. Lgs. 118/2011, la proposta di Documento di Economia e Finanza Regionale (DEFR) 2022. Successivamente, come previsto dalla normativa, con la DGR 7182 del 24 ottobre 2022, la Giunta ha approvato e trasmesso al Consiglio regionale la proposta di “Nota di aggiornamento al Documento di Economia e Finanza Regionale - NADEFR 2022” e i relativi allegati:

- Indirizzi a enti dipendenti e società partecipate,
- Indirizzi fondamentali per lo sviluppo del territorio montano,
- Indirizzi fondamentali della programmazione negoziata,
- Aggiornamento del Piano territoriale regionale anno 2022 (ex art. 22 l.r. 12/2005).

Il Documento di Economia e Finanza Regionale (DEFR) 2022 con la sua Nota di aggiornamento, ultimo documento di programmazione strategica della XI legislatura, rivede il Programma Regionale di Sviluppo per il triennio 2023-2025 alla luce delle novità del contesto nazionale e locale. Nella sua forma intende garantire comunicabilità e trasparenza rispetto al raggiungimento dei risultati e alla loro rispondenza agli indirizzi condivisi dai cittadini.

Il documento, in coerenza con la programmazione finanziaria, strategica ed operativa:

- contiene un quadro sintetico del contesto economico e sociale di riferimento, fortemente influenzato dalle conseguenze dell'emergenza energetica;
- è strettamente raccordato con la Strategia Regionale per lo Sviluppo Sostenibile ed i suoi obiettivi, così come approvata con DGR XI/6567 “Aggiornamento della strategia regionale per lo sviluppo sostenibile 2022”;

- definisce la strategia di sviluppo e crescita della Lombardia fino al termine dell'attuale legislatura, ma anche con uno sguardo al 2030;
- individua gli obiettivi strategici prioritari per l'azione regionale mettendo a fuoco, in una logica integrata e trasversale, le corrispondenti risorse provenienti da fonti diverse, come la nuova Programmazione Europea 2021 – 2027, il Piano Nazionale di Ripresa e Resilienza, le risorse nazionali e quelle autonome regionali, nonché gli strumenti attuativi per realizzarli;

Si cita e si rinvia alla lettura della Dcr 2578 del 29 novembre 2022 (Risoluzione concernente il Documento di Economia e Finanza Regionale 2022), pubblicate anche sul Bollettino Ufficiale della Regione Lombardia (BURL) n. 50 serie Ordinaria del 17 dicembre 2022 (<https://www.regione.lombardia.it/wps/portal/istituzionale/HP/DettaglioRedazionale/istituzione/programma-e-finanze/programma-regionale-di-sviluppo/documento-di-economia-e-finanza-regionale/documento-di-economia-e-finanza-regionale>).

1.2 Valutazione corrente e prospettiva della situazione socio-economica del territorio di riferimento e della domanda di servizi pubblici locali anche in considerazione dei risultati e delle prospettive future di sviluppo socio-economico

GLI AMBITI PRODUTTIVI

Complessivamente, al 31 marzo 2022, le imprese attive iscritte al Registro della Camera di Commercio di Cremona ammontavano a 25.905. Tale dato conferma del trend positivo iniziato il secondo trimestre 2021 che ha permesso di raggiungere una consistenza prossima ai livelli pre-pandemici del 2019

Alla stessa data, gli ambiti di attività con il maggior numero di imprese iscritte sono il commercio, con 5.882 imprese pari al 23% del totale delle imprese; le costruzioni, con 4.434 imprese pari al 17%; l'agricoltura, con 3.608 imprese pari al 14%; le manifatture, con 2.829 imprese pari all'11%; i servizi della ristorazione e alloggio, con 1.801 imprese pari al 7%; seguono poi gli altri ambiti di attività con consistenze minori.

Come è noto, il tessuto produttivo provinciale è in gran parte costituito da piccole e piccolissime imprese.

Semplificando la definizione comunitaria, per piccolissime imprese si intendono quelle con meno di 20 addetti e per piccole imprese quelle con un numero di addetti compreso tra 21 e 99.

La media del numero di addetti per impresa è pari a 3,7 addetti. Da questo punto di vista, risulta significativo il dato della sanità e assistenza sociale dove in 221 imprese si trovano concentrati oltre 5700 addetti con una media pari a quasi 26 addetti per impresa.

Il Settore manifatturiero.

A fine marzo 2022 risultavano iscritte e attive 2.829 imprese manifatturiere con circa 29.800 addetti, pari al 31% del totale degli occupati.

Nel settore predominano due ambiti: il meccanico e l'agroalimentare. Ad essi si accompagna una varietà di altre produzioni che danno vita ad un tessuto produttivo molto diversificato.

Nel dettaglio, i principali settori dell'industria cremonese sono i seguenti.

Il settore meccanico e metallurgico, caratterizzato da un'elevata concentrazione di addetti nella metallurgia e nella fabbricazione di autoveicoli dove, in effetti, si registra una media di addetti per impresa pari rispettivamente a 97 ed a 45 unità. Medie significativamente inferiori (rispettivamente di 9 e 16) si registrano nella fabbricazione di prodotti in metallo e di macchinari dove sono occupate complessivamente oltre 10.000 unità.

Il settore alimentare, nel quale la maggior parte della manodopera impiegata si trova nel comparto lattiero-caseario, mentre seguono i comparti del trattamento carni, della produzione di dolci e della produzione di pane e pasticceria.

Il settore tessile, dell'abbigliamento, pelli-calzature costituisce la terza grande aggregazione delle industrie manifatturiere cremonesi anche se negli anni si è osservata una contrazione notevole tanto delle imprese quanto degli addetti.

Il settore delle costruzioni è formato dalle attività di costruzione in senso stretto e dalle attività di impiantistica e di completamento degli edifici e costituisce l'insieme più consistente di attività non strettamente manifatturiere con 4.434 imprese attive, in massima parte artigiane.

Gli altri settori si riferiscono, come già detto, ad una variegata gamma di produzioni. Si ricordano, in particolare, il settore del legno con le sue 167 imprese, i comparti della chimica (51 imprese con circa 2.200 addetti), della gomma-plastica e della carta.

L'artigianato.

A fine marzo 2021, l'artigianato cremonese comprendeva 8.485 imprese attive iscritte al registro, cioè circa un terzo del totale delle imprese iscritte.

Negli ultimi anni il loro numero è progressivamente diminuito fino ai primi mesi del 2021, per poi crescere progressivamente.

Oltre il 41% delle imprese artigiane cremonesi opera nel settore delle costruzioni, un altro 23% nelle attività manifatturiere e il 15% opera nei servizi alla persona.

Molto significativa (in termini di imprese e di addetti) è anche la presenza artigiana nei trasporti e nell'alimentare.

Di particolare importanza, per la caratterizzazione territoriale, è l'eccellenza artigianale relativa alla realizzazione di strumenti musicali (liuteria e organaria).

Dati in costante crescita sono quelli relativi alle imprese straniere, vale a dire le imprese dove la partecipazione di persone di nazionalità non italiana è superiore al 50%. In proposito, la provincia di Cremona conta 3.333 imprese straniere attive al 31 marzo 2022, che è il dato più alto mai registrato.

Il tasso di crescita annuo è pari al +4,4% e complessivamente le imprese straniere costituiscono circa il 13% delle imprese registrate e attive.

L'imprenditoria straniera in provincia di Cremona fornisce un'occupazione a oltre 5.900 persone con una media di poco meno di 2 addetti per impresa. Il comparto dell'edilizia è quello che occupa più addetti, circa 1.400, ma la dimensione media di 1,2 indica chiaramente l'assoluta prevalenza del cittadino straniero imprenditore di sé stesso. Lo stesso vale per il commercio. Diverso il settore manifatturiero, dei pubblici esercizi, dei trasporti, e dei servizi alle imprese, nei quali si contano dai 3 ai 4 addetti per impresa.

La cooperazione.

In provincia di Cremona è storicamente ben radicata la cooperazione, con 245 cooperative che occupano poco più di 8,2 mila addetti al 31 marzo 2022.

Il maggior numero di occupati è nell'agricoltura (con 1.844 unità), seguita dal comparto alimentare (oltre 1.400), tipicamente nella lavorazione e conservazione di frutta e ortaggi e nel lattiero-caseario.

Nel comparto dei trasporti, complessivamente, operano 14 cooperative, che occupano circa 740 addetti.

Un'altra percentuale significativa di addetti nella cooperazione si trova nei servizi alle imprese (circa 950). Sono, inoltre, quasi 1.100 gli occupati nell'assistenza sociale non residenziale.

Il commercio estero.

I dati Istat relativi al commercio estero, ancora provvisori, indicano che nell'anno 2021, nella provincia di Cremona, sono state importate merci per 5,88 miliardi di euro a prezzi correnti ed esportati beni per 5,45 miliardi. Rispetto all'anno precedente, si assiste ad una importante inversione di tendenza sia per le importazioni che per le esportazioni che ha portato a valori mai raggiunti precedentemente nel commercio internazionale, nonostante i problemi riscontrati sul lato delle forniture e dei prezzi di materie prime ed energia. Le vendite all'estero del sistema economico cremonese hanno registrato un incremento di oltre 32 punti percentuali portando il valore assoluto dai 4,11 miliardi di euro del 2020 ai 5,45 del 2021. Il dato delle importazioni ha registrato un incremento del 39% passando dai 4,23 miliardi di euro del 2020 ai 5,88 miliardi di euro del 2021. Occorre però considerare che in questi

consistenti incrementi in valore può aver giocato un ruolo importante la dinamica dei prezzi, che è stata caratterizzata da aumenti sensibili nel corso di tutto il 2021.

Con riferimento ai prodotti che più contribuiscono all'*import* cremonese, per il 40% si tratta dei prodotti della metallurgia, seguito dai prodotti chimici (15%) e dagli autoveicoli (13%).

Per quanto concerne l'*export*, quasi la metà del valore è rappresentato dalla metallurgia e dalla meccanica. Seguono i prodotti chimici (17%) ed i prodotti alimentari (12%).

I paesi dai quali si importano e si esportano più merci sono ancora, generalmente, la Germania e la Francia.

Valore aggiunto e reddito pro capite.

Ad oggi, non sono ancora disponibili i dati relativi al 2021.

L'ultimo dato disponibile sul valore aggiunto è relativo al 2020, anno della pandemia, in cui il valore aggiunto prodotto in provincia di Cremona è pari a circa 9,45 miliardi di euro, dell'8,7% inferiore a quello dell'anno precedente.

Anche la composizione del valore aggiunto tra i settori (riferita ancora al 2019) ricalca grosso modo quella dell'anno precedente e vede l'agricoltura al 5% circa del totale (dopo Mantova, la maggiore in Lombardia dove la media è dell'1%). Anche il contributo del settore industriale (33% circa) supera quello medio regionale. La quota dei servizi si conferma al 62% (molto al di sotto del dato medio regionale che supera il 72%, ma sul quale pesa in misura preponderante la Città Metropolitana di Milano).

Quanto al reddito pro capite provinciale, ad oggi l'ultimo dato disponibile – calcolato dall'Istituto Tagliacarte sulla base di dati Istat – si riferisce al 2020, anno in cui è valutato in 26.722 euro il reddito di ciascun cremonese residente, nella media delle altre province lombarde se si esclude la Città Metropolitana di Milano. La pandemia porta ad invertire il trend positivo degli scorsi anni.

Nella classifica nazionale del reddito pro capite, Cremona si colloca al trentaduesimo posto.

IL MERCATO DEL LAVORO

Come è noto, il mercato del lavoro può essere analizzato da diversi punti di vista.

Le Forze Lavoro ISTAT.

Uno è basato sulla rilevazione delle forze lavoro effettuata dall'Istat secondo un modello comune a tutti i Paesi dell'Unione Europea.

Attraverso quest'analisi, si rilevano le forze attive, la popolazione occupata, la popolazione disoccupata, quella inattiva, le caratteristiche dei diversi gruppi, i vari tassi di occupazione, disoccupazione, attività, ecc....

Questa rilevazione - a livello provinciale - viene pubblicata dall'Istat con cadenza annuale e, generalmente, in marzo sono disponibili i dati relativi all'anno precedente.

Secondo la rilevazione ISTAT Forze Lavoro, nel 2021 la situazione della provincia di Cremona si è presentata in miglioramento rispetto al 2020, ma il mercato del lavoro provinciale rimane "indietro" nell'ambito del contesto regionale, nonostante le misure nazionali di sostegno volte a contrastare gli effetti di un'emergenza sanitaria per noi senza precedenti (con varie fasi di lockdown e conseguenti problematiche per molti settori economici, anche se non tutti).

Il tasso di occupazione complessivo – considerando l'intera fascia d'età 15–64 anni – nel 2021 è pari al 64,2%, in aumento rispetto al 2020 (62,7%), ma senza riuscire a recuperare rispetto al 2019 (66,9%). E' superiore alla media nazionale (58,2%), ma è comunque inferiore alla media regionale del 2021 (66,5%): è ancora il tasso più basso a livello regionale (a parte Sondrio).

Sotto il profilo del genere, il tasso di occupazione cresce sia per le donne che per gli uomini: il tasso di occupazione femminile nel 2021 è pari al 55,7%, in aumento rispetto al 2020 (53,6%) ma ancora inferiore al 2019 (57,4%), e il tasso di occupazione maschile è pari al 72,4%, in aumento rispetto al 2020 (71,4%), ma ancora inferiore al 2019 (76,3%). Il tasso di occupazione femminile continua ad essere fra i peggiori di tutta la regione: il dato, infatti, equivale a quello di Mantova (55,7%) e solo Brescia risulta peggiore (54,2%), decisamente inferiore alla media regionale (59,5%).

Sotto il profilo dell'età, il tasso di occupazione giovanile nel 2021 cresce sia rispetto al 2020 che rispetto al 2019: nella fascia di età 15-24 anni il tasso di occupazione è pari al 31,4% (21,7% nel 2020 e 25,5% nel 2019); nella fascia di età 15-29 anni il tasso di occupazione è pari al 43,0% (35,7% nel 2020 e 41,9% nel 2019).

Contemporaneamente risulta in calo il tasso di disoccupazione, anche se non in misura elevata: nel 2021 risulta pari al 5%, in calo rispetto al 2020 (5,7%) e sostanzialmente in linea con il 2019 (4,9%): inferiore rispetto alla media regionale (5,9%) e anche rispetto alla media nazionale (9,5%).

L'andamento si presenta leggermente differenziato sotto il profilo del genere: il tasso di disoccupazione maschile nel 2021 (4,5%) è in calo rispetto al 2020 (4,7%) e in leggero aumento rispetto al 2019 (4,1%), mentre il tasso di disoccupazione femminile nel 2021 (5,7%) è in deciso calo per le donne (7,0%) e in calo anche rispetto al 2019 (6,0%).

Sotto il profilo dell'età, analogamente, nel territorio provinciale si riscontra un calo del tasso di disoccupazione giovanile, sia rispetto al 2020 che rispetto al 2019: nella fascia di età 15-24 anni il tasso di disoccupazione è pari al 9,1% (21,8% nel 2020 e 21,4% nel 2019). Nella fascia di età 25-34 anni il tasso di disoccupazione è pari al 3,9% (9,1% nel 2020 e 5,9% nel 2019).

Anche i valori assoluti di occupati e disoccupati riflettono la situazione sopra descritta: nel 2021 gli occupati sono poco più di 143.000, in aumento di circa 2.000 unità rispetto al 2020, ma in calo di circa 9.000 unità rispetto al 2019, e i disoccupati sono circa 7.500, in calo di circa 1.000 unità rispetto al 2020 e di circa 500 unità rispetto al 2019.

La diminuzione del tasso di disoccupazione non è un indice necessariamente favorevole, se letto unitamente ai dati relativi agli "inattivi", le persone non classificate come occupate o in cerca di occupazione: nel 2021 il tasso di inattività è pari al 32,4%, in calo rispetto al 2020 (33,5%), ma in aumento rispetto al 2019 (29,5%) e superiore rispetto alla media regionale (29,3%). Sotto il profilo del genere, nel 2021 il tasso di inattività per gli uomini è pari al 24,1% (dato più alto tra tutte le provincie della regione, a parte Sondrio) e per le donne è pari al 40,9% (dato fra i più alti in regione, insieme a Bergamo, Brescia e Mantova).

Le ragioni di questi andamenti possono essere molteplici e potranno essere meglio indagate attraverso altri dati: infatti, oltre alla fondamentale rappresentazione quantitativa fornita da ISTAT, è importante tener conto anche di altri elementi che non emergono con immediata

evidenza dai dati e dalle percentuali e che, invece, rivelano condizioni di disagio anche maggiori rispetto a quelle già rappresentate dai dati stessi.

Si fa riferimento, per esempio, all'elevato numero di ore di Cassa Integrazione autorizzate nel periodo considerato.

In particolare (da fonte INPS):

- n. 4.293.534 ore per CIGO
- n. 89.056 ore per CIGS
- n. 1.728.834 ore di CIGD

Accanto ai lavoratori in Cassa, si possono anche ricordare, per esempio, tutte quelle persone che, rimaste senza lavoro, non provano nemmeno a cercarne uno, perché il contesto le induce a ritenere impossibile una loro collocazione lavorativa; nel 2021 sono state stimate da ISTAT in 73.000 unità, a fronte di 66.000 nel 2019.

Queste persone statisticamente non compaiono tra i "disoccupati", bensì tra gli "inattivi", ma il loro disagio permane, e forte, nonostante la definizione statistica neutra

In particolare, nel 2021 nella fascia d'età 15-29 anni gli "inattivi" totali sono il 50,3%; relativamente ai maschi e alle femmine il dato è, rispettivamente, pari al 46,1/60,7%. Al di là dei termini percentuali, secondo l'ultima rilevazione della popolazione residente al 1 gennaio 2021, il totale dei giovani nella fascia 15-29 anni è di 56.620 unità. Si consideri, inoltre, che tra questi giovani è incluso chi, allo stesso tempo, non lavora e non partecipa ad alcuna attività formativa o di tirocinio (N.E.E.T.).

Per valutare correttamente il significato dei tassi elaborati dall'ISTAT è importante conoscere, seppure in modo molto sintetico, come questi tassi vengono calcolati dagli Istituti di statistica in ambito UE.

Il tasso di occupazione considera le persone che, nella settimana precedente a quella della verifica ISTAT, abbiano svolto almeno un'ora di lavoro retribuito, in denaro o in natura, oppure abbiano svolto un'ora di lavoro presso l'azienda familiare. Quest'anno, fra l'altro, i dati ISTAT presentano novità dal punto di vista dei criteri di rilevazione: cambia il concetto di "persone occupata" e ciò ha un notevole impatto sugli esiti della rilevazione, rendendo i dati del 2021 non facilmente confrontabili con gli anni precedenti.

Il tasso di disoccupazione considera, invece, le persone prive di lavoro che nel mese precedente alla settimana di verifica ISTAT abbiano svolto un'azione di ricerca di lavoro. Le persone che, senza lavoro, non hanno svolto alcuna azione di ricerca non sono considerate disoccupate.

Le Comunicazioni Obbligatorie (COB).

Una diversa ottica di lettura del mercato del lavoro viene fornita, invece, dalle comunicazioni obbligatorie (COB), vale a dire le comunicazioni che ogni datore di lavoro deve obbligatoriamente trasmettere ogni volta che si stipula, trasforma, proroga, oppure si chiude un contratto di lavoro.

Attraverso le COB si possono, dunque, ottenere utili informazioni sui contratti di lavoro, sulle parti contraenti, sulla durata dei rapporti di lavoro, tipologie di contratto, settori di impiego, livello di skills richiesto ecc...

Le COB, dunque, possono riferirsi ad "eventi positivi" o "eventi negativi".

Per “eventi positivi” si intendono le comunicazioni relative ad avviamenti al lavoro, a proroghe di contratti già in essere e a trasformazioni contrattuali positive: eventi da cui, almeno potenzialmente, può derivare un miglioramento dell’ammontare del reddito connesso (i dati comprendono anche i tirocini che, tuttavia, non sono da considerare contratti di lavoro).

Per “eventi negativi” si intendono, invece, le cessazioni di contratti e le trasformazioni contrattuali in senso negativo: eventi, cioè, a cui è connessa una riduzione del reddito conseguente (anche in questo dato sono compresi i tirocini).

In proposito, è opportuno precisare che da qualche anno i relativi alle COB non possono essere rilevati direttamente dalla Provincia, ma sono resi disponibili esclusivamente dalla Regione Lombardia.

Possiamo, dunque, rilevare che in generale le COB confermano per il 2021 i segnali di rinnovata dinamicità del mercato del lavoro cremonese evidenziati dalla rilevazione ISTAT anche livello nazionale e regionale, non solo rispetto al 2020 ma anche rispetto al 2019 e quindi al periodo pre-pandemico.

Infatti, nel 2021 sono aumentati gli “eventi positivi” e cioè le COB relative a nuovi contratti di lavoro, a proroghe di contratti già in essere e a trasformazioni contrattuali positive: eventi da cui, almeno potenzialmente, può derivare un miglioramento per il lavoratore sotto il profilo dell’ammontare e/o della stabilità del reddito connesso (i dati comprendono anche i tirocini che, tuttavia, non sono da considerare contratti di lavoro). In particolare, dopo una diminuzione di circa l’8,7% nel passaggio dal 2019 al 2020, nel 2021 sono tornati in linea con i dati del 2019 e segnano addirittura un miglioramento (+2,9%).

Ciò vale per tutte le circoscrizioni dei Centri per l’Impiego provinciali, nei quali si è registrata la maggior diminuzione nel cremasco (-9,89%) e subito a seguire nel casalasco (-9,44%), nel soresinese (-9,25%) e, leggermente a distanza, anche nel cremonese (-7,05%).

Nel 2021 sono complessivamente aumentate anche le persone destinatarie di eventi “positivi” (vale a dire titolari di un contratto di lavoro), cresciute rispetto al 2020 (+14,09%) e leggermente anche rispetto al 2019 (+0,76%). Nel 2021, i 67.382 eventi positivi hanno riguardato 41.922 persone con una media di 1,61 eventi a testa (a fronte dell’1,64 nel 2020 e dell’1,59 nel 2019).

Sotto il profilo del genere, nel 2021 sono in aumento gli eventi “positivi” sia per gli uomini che per le donne. In proporzione, il 52,5% di eventi ha riguardato uomini e il 47,5% donne: un rapporto sostanzialmente in linea rispetto ai dati registrati nel 2020 (52,3% per gli uomini e 47,7% per le donne), con un leggero miglioramento in proporzione per le donne rispetto al 2019 (47,1%).

Sotto il profilo della cittadinanza, nel 2021 si conferma un trend triennale che denota un leggero calo della presenza di stranieri negli eventi “positivi”: in particolare, gli eventi sono stati per il 74,0% relativi ad italiani e per il rimanente 26,0% a stranieri (nel 2020 sono stati per il 73,5% relativi a italiani e per il 26,5% relativi a stranieri; nel 2019 sono stati per il 72,8% relativi a italiani e per il 27,2% relativi a stranieri).

Se consideriamo la popolazione giovanile, anche le tre fasce d’età tradizionalmente considerate da ISTAT (15-18 anni, 18-24 anni e 18-29 anni) registrano un volume complessivo

in aumento rispetto al 2020 e simile rispetto al 2019: solo per la fascia d'età 15-18 si rileva un leggero calo rispetto al 2019, riferito soprattutto alla componente maschile. Da notare è che la fascia d'età 18-29 anni è quella rispetto alla quale si registra un numero di eventi "positivi" per persona superiore alla media provinciale (2,13 a fronte di 1,61), evidenziando una maggiore dinamicità del mercato.

Quanto ai settori economici, nel 2021 gli eventi "positivi" sono aumentati in tutti i settori rispetto al 2020: i Servizi continuano a registrare il numero maggiore di eventi (62,2%), seguono l'Industria (22,4%), l'Agricoltura (9,2%) e le Costruzioni (6,2%). Tuttavia, rispetto al 2019 i Servizi stentano a ritornare ai livelli pre-pandemia (-0,8%) - confermando l'inversione di tendenza che già nel 2019 si era notata in un settore economico che era cresciuto continuamente fino al 2018 - mentre aumentano l'Industria (+6,9%), l'Agricoltura (+12,3%) e le Costruzioni (+1,5%).

Anche rispetto alle tipologie contrattuali, il 2021 ha visto un aumento generalizzato della numerosità degli eventi "positivi", salvo che per i lavori a progetto. Rispetto al biennio precedente, tuttavia, considerando le tre principali tipologie contrattuali, ad aumentare in percentuale sono soprattutto il contratto a tempo determinato (il 62,9% degli eventi "positivi": +13,1% rispetto al 2020 e +4,7% rispetto al 2019) e il contratto di somministrazione (il 12% degli eventi "positivi": +24,6% rispetto al 2020 e + 3,9% rispetto al 2019). Il contratto a tempo indeterminato, invece, a cui si riferisce circa il 18,1% degli eventi "positivi", presenta valori in linea con il 2020 (+0,5%), ma decisamente inferiori al 2019 (-7,5%).

Si conferma, dunque, purtroppo anche per il 2021 quella tendenza alla "precarizzazione" dei contratti affermatasi ormai da anni nel territorio provinciale.

Sotto il profilo delle skills richieste, il 2021 conferma purtroppo un'altra caratteristica del mercato del lavoro cremonese, rappresentata dal ricorso ancora massiccio a contratti che si riferiscono a lavori che prevedono skills medio-basse (84%).

Anche questa è una caratteristica che il mercato del lavoro cremonese presenta da tempo e che conferma il timore che i relativi contratti si riferiscano prevalentemente a mansioni il cui futuro potrebbe diventare incerto - anche nel giro di pochi anni - in conseguenza dell'introduzione dell'automazione, della digitalizzazione e in generale, della maggiore innovazione.

Anche in questo caso, per attribuire il giusto valore statistico al dato rilevato dalle comunicazioni obbligatorie, è necessario ricordare che le stesse sono compilate esclusivamente dal datore di lavoro senza alcuna possibilità di verifica da parte di terzi, con possibili incomprensioni o imprecisioni nella compilazione: compilazione che potrebbe anche contenere risposte volutamente "riduttive" rispetto alle mansioni effettivamente svolte.

1.3 Popolazione scolastica e offerta formativa

La popolazione scolastica del secondo ciclo di istruzione per l'a.s 2022/2023, suddivisa su 14 istituzioni scolastiche, è costituita da un numero di alunni pari a 15.472 (il dato non comprende gli iscritti ai corsi serali). Le classi sono pari a 727. Tali dati fanno riferimento al mese di settembre 2022 (ultima fase delle iscrizioni).

In considerazione dell'estrema variabilità delle motivazioni che influenzano l'andamento della popolazione scolastica, per le sole valutazioni relative agli edifici, per l'a.s. 2023/24 è stata calcolata una stima della popolazione scolastica considerando lo stesso incremento percentuale rilevato l'anno prima (dati stimati con metodo della proiezione lineare).

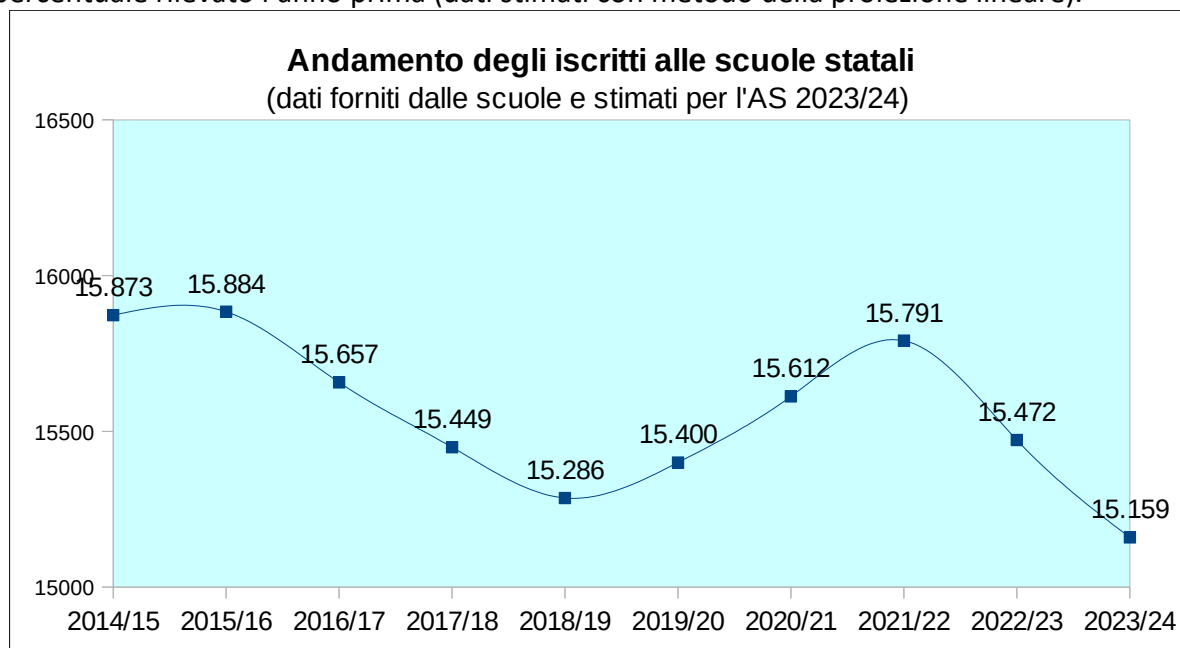

Dal punto di vista dell'assetto delle scuole, dopo l'anno scolastico 2018/2019, non è stata apportata alcuna modifica al piano.

L'offerta formativa sul territorio provinciale, è articolata come segue:

TIPOLOGIA ORDINAMENTO	A.S. 2021/2022 (rilevazione settembre)		A.S. 2022/2023 (rilevazione settembre)		A.S. 2023/2024 (dati stimati)	
	TOT. CLASSI	TOT. ALUNNI	TOT. CLASSI	TOT. ALUNNI	TOT. CLASSI	TOT. ALUNNI
LICEALE	316	7045	319	7021	322	6997
TECNICO	263	6036	265	5822	267	5616
PROFESSIONALE	116	2431	122	2464	128	2497
PERCORSO IFP	14	279	9	165	6	98
TOTALE	709	15791	715	15472	721	15159

NB: per l'a.s. 2023/24 è stata calcolata una stima della popolazione scolastica, per tipologia di ordinamento, considerando lo stesso incremento percentuale rilevato l'anno prima

2) Analisi strategica delle condizioni interne all'Ente

2.1 Organizzazione e modalità di gestione dei servizi pubblici locali. Definizione degli indirizzi generali sul ruolo degli organismi ed enti strumentali e società controllate e partecipate con riferimento alla loro situazione economica e finanziaria, agli obiettivi di servizio e gestionali che devono perseguire e alle procedure di controllo di competenza dell'Ente.

L'art. 19 del d.lgs. 19/08/2016, n. 175, prevede l'obbligo in capo alle amministrazioni pubbliche socie di fissare con propri provvedimenti, obiettivi specifici, annuali e pluriennali, sul complesso delle spese di funzionamento, ivi comprese quelle per il personale delle società controllate, anche attraverso il contenimento degli oneri contrattuali e delle assunzioni di personale e tenendo altresì conto di quanto stabilito da eventuali disposizioni che pongono a loro carico, divieti o limitazioni alle assunzioni di personale.

La norma impone alle società a controllo pubblico di uniformarsi alle indicazioni fissate dalle amministrazioni pubbliche socie adottando propri provvedimenti (da pubblicare sui siti istituzionali aziendali e delle PA socie) e, per quanto attiene il contenimento degli oneri contrattuali, applicandoli in sede di contrattazione di secondo livello.

In materia di reclutamento del personale il d.lgs. 19/08/2016 n. 175 dispone inoltre che *"le società a controllo pubblico stabiliscono, con propri provvedimenti, criteri e modalità per il reclutamento del personale nel rispetto dei principi, anche di derivazione europea, di trasparenza, pubblicità e imparzialità e dei principi di cui all'articolo 35, comma 3, del decreto legislativo 30 marzo 2001, n. 165. In caso di mancata adozione dei suddetti provvedimenti, trova diretta applicazione il suddetto articolo 35, comma 3, del decreto legislativo n. 165 del 2001"*.

Tutte le spese di funzionamento dovranno essere sempre messe in relazione alle effettive utilità cui sono preordinate, sia nel breve come nel medio periodo, in modo da rendere evidente la loro effettiva utilità. Le ragioni delle effettiva utilità dovranno essere sempre analiticamente argomentate, anche facendo riferimento alla comparazione con scelte operative differenti in toto o in parte.

Di seguito si riportano gli indirizzi emanati dal Consiglio provinciale sia per le società in house che per le aziende speciali dell'Ente per l'annualità 2023.

a) AZIENDA SPECIALE CRFORMA - LINEE DI INDIRIZZO E OBIETTIVI ANNO 2023 – DCP 2022/25

In merito alla programmazione dei servizi facenti parte dell'oggetto sociale dell'Azienda Speciale, la Provincia di Cremona assegna i seguenti obiettivi:

1. esercitare la propria attività avendo cura costantemente di qualificare ed innovare la propria offerta formativa in relazione al mutare del contesto di riferimento in conformità:
 - alle vigenti Leggi Regionali n. 19 del 2007 recante "Norme sul sistema educativo e di istruzione e formazione della Regione Lombardia" e n. 22 del 2006 recante "Il mercato del lavoro in Lombardia" e n. 30 del 2015 "Qualità, innovazione ed internazionalizzazione nei sistemi di istruzione, formazione e lavoro in Lombardia-Modifiche alle LL .rr. n. 19/2007 e 22/2006".
 - alle Linee guida nazionali per la programmazione e attuazione dei percorsi di Istruzione e Formazione Professionale (IeFP) e di Istruzione e Formazione Tecnica Superiore (IFTS) in modalità duale;
 - al Piano Nazionale di Ripresa e Resilienza (PNRR) con particolare riferimento alla Misura 5 "Inclusione e coesione", Componente 1 "Politiche per il lavoro", Investimento 1.4 "Sistema duale" avente l'obiettivo di rafforzare il sistema duale

- al fine di rendere i sistemi di istruzione e formazione più in linea con i fabbisogni del mercato del lavoro, nonché di promuovere l'occupabilità dei giovani e l'acquisizione di nuove competenze;
2. perseguire il fondamentale obiettivo dello sviluppo del capitale umano a sostegno dello sviluppo socio-economico locale attraverso un'offerta formativa coerente con la domanda del mercato del lavoro, nel rispetto dei vincoli posti dai Documenti annuali di programmazione del sistema unitario lombardo di istruzione e, formazione e lavoro e dal nuovo Repertorio regionale dell'offerta di istruzione e formazione professionale approvato con DGR del 3 giugno 2020, n. XI/3192.
 3. collaborare con la Provincia nella definizione dei fabbisogni formativi e professionali e nell'attuazione del programma nazionale di politiche attive del lavoro "Programma GOL";
 4. sviluppare un'offerta formativa dei percorsi di leFP di secondo ciclo caratterizzata da:
 - interconnessione delle dimensioni teoriche e pratiche del sapere
 - partecipazione attiva degli allievi nei processi di apprendimento
 - presenza di formazione in contesto lavorativo (alternanza, tirocinio curriculare, apprendistato) quale metodologia particolarmente efficace per sviluppare le competenze attese e il loro avvicinamento e inserimento nel mercato del lavoro;
 5. perseguire il successo formativo degli allievi iscritti sostenendone la motivazione, offrendo percorsi di recupero e ricercando il dialogo e la relazione anche con le famiglie;
 6. supportare gli allievi disabili o svantaggiati attraverso percorsi personalizzati opportunamente condivisi con i genitori e con i servizi sociali di riferimento;
 7. supportare l'equipe dei docenti formatori nel loro compito di presidio didattico metodologico, di accertamento delle competenze, di progettazione e realizzazione delle unità formative anche attraverso specifici percorsi di formazione;
 8. perseguire il successo formativo degli allievi iscritti sostenendone la motivazione, offrendo percorsi di recupero e ricercando il dialogo e la relazione anche con le famiglie;
 9. attivare azioni di recupero della dispersione scolastica;
 10. consolidare l'attività di fund raising per il finanziamento dei servizi erogati dall'Azienda;
 11. ricercare nuove opportunità di finanziamento atte a consentire la prosecuzione dei corsi nel settore artistico-artigianale nell'ottica della valorizzazione dei beni culturali con particolare attenzione alla vocazione territoriale del restauro degli strumenti musicali
 12. sviluppare partnership strategiche con le imprese e le organizzazioni del territorio al fine di accrescere la percezione e la consistenza delle attività svolte dall'Azienda
 13. adottare una sempre maggiore flessibilità nell'organizzazione dei servizi in modo da corrispondere alle esigenze delle realtà produttive;
 14. sviluppare ulteriori forme di partecipazione attiva alla programmazione provinciale negli ambiti dell'istruzione, della formazione, dell'orientamento e del lavoro sia nella fase di elaborazione che in quella realizzativa, ivi comprese le attività di monitoraggio, trasmissione dei dati e delle informazioni nelle forme richieste;
 15. valorizzare la sede operativa di Crema nell'ottica di una risposta alla specifica vocazione del territorio cremasco;
 16. assicurare costante coordinamento ed adeguata integrazione con i servizi per il lavoro, l'educazione e la formazione della Provincia di Cremona, in maniera da creare sinergie e scongiurare sovrapposizioni. A tal proposito si dovranno programmare

incontri di verifica e coordinamento, da tenersi, ad intervalli regolari, fra le strutture dell'Azienda e quelle dell'Amministrazione Provinciale.

Pertanto:

- l'Azienda Speciale dovrà rapportarsi con gli Organi competenti, e con la Provincia di Cremona in un'ottica di confronto continuo e di coordinamento delle reciproche attività e delle scelte, garantendo la capacità di tradurre gli obiettivi individuati, di verificarne gli stadi di evoluzione e di fornire feedback tempestivi;
- le attività ordinarie previste nei documenti di programmazione dovranno essere ispirate al principio di continuità rispetto all'attività condotta nel 2022 e ulteriormente incrementata sulla base delle necessità emergenti;
- la gestione degli aspetti finanziari dell'azienda, fermo restando il rispetto degli ordinari principi di buona gestione, dovrà avere particolare attenzione al pagamento dei fornitori e collaboratori nei tempi previsti dalla normativa vigente;
- l'Azienda dovrà adempiere con la migliore cura alla legislazione vigente in tema di trasparenza dell'attività della Pubblica Amministrazione.

Nello specifico, Cr.Forma dovrà ispirare la propria attività secondo i seguenti principi:

1. adozione di misure di contenimento delle dinamiche retributive mantenendo comunque un livello dei costi del personale coerente rispetto alla quantità dei servizi erogati (Art. 18 D.L. 112/2008 comma 2bis);
2. mantenimento in equilibrio della gestione contabile dell'azienda;
3. rispetto delle prescrizioni normative in merito all'acquisizione di beni e servizi, reclutamento del personale, conferimento di incarichi;
4. attuazione dei principi dell'armonizzazione contabile prevista dalla normativa contenuta nel D.Lgs.118/2011 e s.m. per il "bilancio consolidato", secondo la competenza economica;
5. adozione del bilancio d'esercizio e del bilancio preventivo nei termini stabiliti dallo statuto e rispetto degli adempimenti conseguenti;
6. contenimento della consistenza del fondo delle risorse per la contrattazione decentrata del personale
7. riduzione spesa per incarichi professionali;
8. comunicazione dei dati alla Provincia per la compilazione dei questionari richiesti dalla Corte dei Conti
9. tempestiva comunicazione alla Provincia per prevenire situazioni di difficoltà economiche e/o necessità di liquidità di cassa;
10. invio della situazione economica semestrale (entro il mese di agosto) con le opportune considerazioni e prospettive sul raggiungimento dell'obiettivo del pareggio di bilancio;
11. definizione di un sistema informativo finalizzato a rilevare i rapporti finanziari con l'azienda mediante verifica dei crediti e debiti reciproci;
12. aggiornamento del contratto di servizio per le parti che necessitano di aggiornamento;
13. report annuale sulla qualità dei servizi resi;
14. report annuale per monitoraggio: a) rapporti finanziari con l'azienda, b) situazione contabile, gestionale, organizzativa; c) contratto di servizio; d) effetti prodotti dai risultati di gestione dell'azienda sul bilancio finanziario dell'ente; e) dati sulla solidità economica, patrimoniale e finanziaria; dati sugli agenti contabili e consegnatari dei beni mobili;

15. confronto semestrale con l'Amministrazione Provinciale per l'analisi dello stato di attuazione degli obiettivi assegnati;
16. la copertura di eventuali "costi sociali" dovrà essere preventivamente oggetto di confronto con la Provincia;
17. pubblicazione sul Sito web dell'Azienda dei propri bilanci;
18. stretta attinenza alle istruzioni e alle tempistiche fornite dalla Provincia per rendere possibile la predisposizione del bilancio consolidato, con particolare riferimento ai criteri previsti nel principio contabile applicato relativo al bilancio consolidato dell'ente locale ed ai criteri di valutazione di bilancio.

Infine, il piano tariffario dovrà ispirarsi al complessivo pareggio di bilancio ed in particolare:

- le tariffe dei corsi erogati attraverso il sistema dotale della Regione Lombardia dovranno essere strutturate secondo i parametri fissati dalla normativa regionale;
- le tariffe dei corsi auto finanziati dovranno essere elaborati in modo tale da coprire i costi diretti e indiretti dell'Azienda Speciale con riferimento alle iniziative cui le stesse si riferiscono.

L'attività dell'Azienda dovrà essere improntata al rispetto delle disposizioni normative applicabili ai soggetti pubblici, con particolare riferimento alla normativa in materia di acquisizione di beni e servizi, di attività contrattuale, di personale e conferimento di incarichi, di monitoraggio delle spese per autovetture e automezzi, di trasparenza e comunicazioni alle banche dati di legge, di compensi agli organi collegiali e di anticorruzione.

L'Azienda dovrà essere amministrata e diretta secondo logiche e comportamenti manageriali, entro i limiti e secondo i criteri di economicità, efficacia ed efficienza, perseguiti anche attraverso l'implementazione di strumenti di controllo della gestione della spesa, ferma restando la sua autonomia gestionale, ed ha l'obbligo dell'equilibrio economico, considerando anche i proventi derivanti dai trasferimenti ai sensi dell'art. 114, comma 4 del D. Lgs. n. 267/00 .

L'Azienda relazionerà in merito agli obiettivi sopra definiti sia in occasione della presentazione del rendiconto annuale della Provincia e del proprio bilancio preventivo, sia su richiesta del Presidente che dei dirigenti dell'Ente.

b) AZIENDA SPECIALE UFFICIO D'AMBITO DELLA PROVINCIA DI CREMONA - DCP 2022/27

L'Azienda speciale Ufficio d'ambito della provincia di Cremona dovrà essere orientata alle seguenti attività:

1. gestione di tutte le iniziative conseguenti e correlate all'istituzione e alla promozione, da parte dell'Ufficio d'Ambito, del "Tavolo permanente in materia di interventi idraulici per la messa in sicurezza del territorio a seguito dei recenti cambiamenti climatici"; in particolare, riordino e georeferenziazione dei dati sugli allagamenti già raccolti presso i Comuni nel corso dell'anno 2022 e loro integrazione nelle banche dati in via di acquisizione presso i diversi Soggetti detentori, allo scopo di produrre specifiche linee-guida per la redazione di studi di rischio idraulico negli ambiti geografici individuati; avvio della fase di modellazione idraulica e condivisione degli esiti delle elaborazioni coi partecipanti al Tavolo;
2. verifica del grado di attuazione degli investimenti pianificati tramite il vigente Piano d'Ambito, con particolare riferimento all'implementazione del reporting informatizzato in stretta collaborazione con il Gestore Unico che registri step by step i passi tecnici e

amministrativi compiuti nell'evolversi dell'iter di tutte le singole opere di investimento, nonché i cronoprogrammi previsionali delle stesse. Condivisione di quanto sopra, con la Provincia di Cremona mediante stesura di report previsionali ed a consuntivo. Il tutto, ferma restando la necessità che l'Ufficio d'Ambito continui ad essere organizzato per poter rendicontare alla Provincia la situazione in atto in qualunque momento avvenga una richiesta in tal senso fornendo idonee valutazioni circa l'eventuale evidenza di ritardi del Gestore Unico e/o cause ostative allo svolgimento della programmazione del Piano d'Ambito;

3. presidio e visione integrata sulle molteplici forme di finanziamento attivabili ed attivate a livello regionale e statale, con particolare riferimento ai fondi assegnati a valere sulla Legge Regionale n. 9/2020, alle istanze in corso su diversi bandi attivati coi fondi straordinari messi a disposizione dal Piano Nazionale di Ripresa e Resilienza ed alle ulteriori risorse rese disponibili dall'Agenzia per la Coesione Territoriale;
4. revisione generale del Piano d'Ambito di cui all'articolo 149 del Codice dell'Ambiente, raccordando i capitoli relativi al Programma degli Interventi ed al Piano Economico-Finanziario, riscritti ed innovati contestualmente all'aggiornamento biennale delle predisposizioni tariffarie richiesto dall'Autorità di Regolazione Nazionale, con i contenuti relativi al contesto territoriale ed all'individuazione degli Agglomerati di cui alla Direttiva 91/271/CE secondo le disposizioni del Regolamento Regionale n. 6/2019;
5. analisi ed individuazione, in collaborazione con il Gestore Unico Padania Acque SpA, di possibili azioni a favore delle fasce deboli di utenza, in particolare RSA del territorio;
6. prosecuzione/potenziamento dell'attività di controllo sugli scarichi industriali autorizzati immessi in fognatura, e della connessa attività sanzionatoria;
7. ampliamento ed approfondimento del P.I.A.O. (Piano Integrato di Attività e Organizzazione), strumento strategico di sistematizzazione di varie pianificazioni organizzative già in uso negli enti pubblici, che il legislatore ha introdotto a partire dal 2022. L'ente ha adempiuto al dettato normativo ma intende ora sviluppare il Piano, precisandone maggiormente i contenuti e di fatto utilizzandolo in modo proattivo per una migliore conoscenza dei propri processi finalizzata ad una revisione e razionalizzazione dei medesimi;
8. approfondimento e prima applicazione del nuovo Contratto Collettivo Nazionale di Lavoro del comparto Funzioni Locali, che introduce rilevanti novità di sistema con particolare riferimento alla categorizzazione del personale;
9. Prosecuzione altre attività in essere: ferma restando la necessità di dare corso alle attività (straordinarie o di nuova introduzione) di cui ai punti precedenti, viene confermato lo svolgimento di compiti e funzioni già in corso e di natura continuativa attribuite all'Ufficio d'Ambito dalla vigente normativa o attribuite dalla Provincia. In allegato, elenco di dettaglio;
10. Stretta attuazione di istruzioni e le tempistiche fornite dalla Provincia per rendere possibile la predisposizione del bilancio consolidato, con particolare riferimento ai criteri previsti nel principio contabile applicato relativo al bilancio consolidato dell'ente locale ed ai criteri di valutazione di bilancio. In particolare, l'attività dell'azienda dovrà essere improntata al rispetto delle disposizioni normative applicabili ai soggetti pubblici, con particolare riferimento alla normativa in materia di acquisizione di beni e servizi, di attività contrattuale, di personale e conferimento di incarichi, di monitoraggio delle spese per autovetture e automezzi, di trasparenza e comunicazioni alle banche dati di legge, di compensi agli organi collegiali e di anticorruzione. L'Azienda dovrà essere amministrata e diretta secondo logiche e comportamenti manageriali, entro i limiti e secondo i criteri di economicità, efficacia ed efficienza, perseguiti anche

attraverso l'implementazione di strumenti di controllo della gestione della spesa, ferma restando la sua autonomia gestionale, ed ha l'obbligo dell'equilibrio economico, considerando anche i proventi derivanti dai trasferimenti ai sensi dell'art. 114, comma 4 del D. Lgs. n. 267/00 . L'Azienda relazionerà in merito agli obiettivi sopra definiti sia in occasione della presentazione del rendiconto annuale della Provincia e del proprio bilancio a chiusura dell'esercizio 2022, sia su richiesta del Presidente che dai settori dell'Ente.

ALLEGATO: punto 9– Elenco di dettaglio delle attività in essere

U.ATO – ELENCO DI DETTAGLIO DELLE ATTIVITA' IN ESSERE	
1	Pianificazione in materia di Servizio Idrico Integrato (criticità, obiettivi, opere, Piano Economico Finanziario, tariffa, modello gestionale ed organizzativo)
2	Aggiornamento Convenzione di Gestione e allegati (Regolamento di Utenza, Carta dei Servizi ...)
3	Regolazione TECNICA Servizio Idrico Integrato (monitoraggio attuazione Convenzione di Gestione, Piano d'Ambito, Deliberazioni ARERA, tariffa...)
4	Regolazione QUALITA' Servizio Idrico Integrato (monitoraggio Soddisfazione Utente, Carta del Servizio ...)
5	Regolazione ECONOMICA Servizio Idrico Integrato (verifica bilancio, <i>unbundling</i> ...)
6	Costituzione/non costituzione in giudizio nell'ambito della Regolazione del Servizio Idrico Integrato - Applicazioni penali
7	Gestione contributi regionali, statali e comunitari per infrastrutture del Servizio Idrico e monitoraggio lavori
8	Rilascio parere a Provincia in Conferenze di Servizi per pratiche AIA, AUA, art. 208 D.Lgs. 152/2006, art. 12 D.Lgs. 387/2003
9	Rilascio autorizzazione per scarichi industriali non PMI in pubblica fognatura
10	Gestione pratiche autorizzative post rilascio (rinnovi, volture, modifiche)
11	Controllo del rispetto dei contenuti delle autorizzazioni sia per via documentale sia tramite ispezioni in loco
12	Tenuta della banca dati relativa a pareri e autorizzazioni rilasciate in materia di scarichi di acque reflue industriali e di prima pioggia in fognatura
13	Rilascio autorizzazione al Gestore a smaltire nell'impianto di trattamento di acque reflue urbane rifiuti liquidi, determinandone la tariffa
14	Vigilanza in materia di tutela ambientale per i profili di competenza
15	Vigilanza in materia di tutela dei beni demaniali di acquedotto, fognatura, e depurazione
16	Gestione procedimenti sanzionatori per scarichi (con eventuali atti di diffida, sospensione validità, revoca autorizzazione)
17	Eventuale predisposizione della Prescrizione Asseverata nell'ambito delle procedure estintive di reati ambientali
18	Approvazione Progetti delle opere del Servizio Idrico in base a Convenzione di Gestione (Conformità al Piano)
19	Dichiarazione di pubblica utilità per opere del SII (approvazione progetti ex art. 158-bis D.Lgs. 152/2006)
20	Verifica di compatibilità del Piano d'Ambito con le Pianificazioni sovraordinate
21	Parere in merito alla VAS dei PGT (coerenza, compatibilità, invarianza idraulica)
22	Rilascio a Provincia del parere di conformità al Piano d'Ambito in procedimenti per

	terebrazione pozzi pubblici
23	Rilascio ai Comuni della proposta di delimitazione dell'area di rispetto per pozzi pubblici
24	Tenuta banche dati informatizzate e georeferenziate e loro condivisione coi Soggetti interessati
25	Definizione (alfanumerica e cartografica) degli "Agglomerati" Direttiva 91/271/CE
26	Esercizio delle funzioni di supporto tecnico ed operativo alla Conferenza dei Comuni (che rilascia parere obbligatorio e vincolante sugli atti fondamentali della regolazione)
27	Produzione e formalizzazione di tutti gli atti Regolamentari (linee guida, linee operative, regolamenti ecc.) finalizzati all'attuazione della regolazione locale
28	Rapporti istituzionali e tecnici con ARERA, ANEA, Regione, Provincia, Comuni, Gestore, Utenti, altri Enti operanti sul territorio
29	Gestione documentale dematerializzata
30	Gestione integrale delle procedure di affidamento di forniture, beni e servizi (e relativa attività di controllo)
31	Stesura, stipula ed applicazione del Contratto Decentrato
32	Gestione dei conti correnti bancari
33	Gestione ed implementazione dei sistemi informativi e cartografici funzionali all'attività dell'Ente
34	Gestione ed implementazione dei servizi di fonìa e degli apparati informatici
35	Sviluppo ed aggiornamento di progetti di informatizzazione e innovazione tecnologica con riferimento al Codice dell'Amministrazione Digitale
36	Redazione e aggiornamento di documenti e informazioni oggetto di pubblicazione nella specifica sezione del sito web istituzionale denominata "Amministrazione Trasparente"
37	Progettazione e gestione sito istituzionale dell'Ente
38	Adempimenti in materia di misure minime di sicurezza ICT per le Pubbliche Amministrazioni
39	Adempimenti in materia di Prevenzione della corruzione e trasparenza
40	Adempimenti in materia di applicazione del Regolamento UE n. 679/2016 sulla protezione dei dati personali

c) CENTRO PADANE SRL: OBIETTIVI SPECIFICI DI CONTENIMENTO DEI COSTI DI FUNZIONAMENTO - DCP 2022/31

La società dovrà attivare tutte le iniziative, preventivamente concordate con i soci, idonee a raggiungere l'equilibrio economico - finanziario anche attraverso l'adozione delle seguenti misure:

- gestire i servizi e le attività affidate secondo criteri di efficienza ed economicità;
- fatto salvo quanto disposto all'art.11 comma 6 del Dlgs.175/2016, limitare l'entità dei compensi di amministratori ed altri organi comunque in misura non superiore alla spesa complessiva del personale in dotazione; ciò alla luce dell'orientamento della giurisprudenza contabile (CdC Lombardia 6/2017);
- procedere all'acquisto di lavori, beni e servizi secondo la disciplina del D.lgs. n.50/2016, come previsto dall'art. 16 del D.Lgs 175/2016;
- adottare ed applicare regolamenti atti ad individuare le procedure selettive e/o comparative, con ogni garanzia di idonea pubblicità e trasparenza, al fine di consentire la più ampia partecipazione di soggetti in possesso delle professionalità e dei requisiti prescritti;

- individuazione dei consulenti e collaboratori nel rispetto dell'art 7 c 6 d.lgs 165 / 2001;
- approvare ed inviare tempestivamente ai Soci gli strumenti di programmazione (piano triennale e budget annuale economico / finanziario, comprensivo della programmazione degli acquisti di beni e servizi e delle assunzioni di personale, piano industriale) entro il 31/12 dell'anno precedente;
- trasmettere semestralmente agli enti soci *report* sull'andamento economico – gestionale della società; ai sensi dell'art. 19, co. 5, del D.Lgs. 175/2016, con relativa analisi degli scostamenti, report che contengano anche aggiornamenti sulla situazione delle commesse (tempi e costi di realizzazione) e relativa scontistica, nonché la consuntivazione degli acquisti di beni / servizi e delle assunzioni di personale. A tal fine la Società trasmette preventivamente, il documento di programmazione economica relativo al successivo esercizio sociale;
- affinare l'attività di pianificazione, di gestione delle attività e di coordinamento con gli Enti Soci, in particolare per la necessaria analisi e verifica delle priorità espresse dai Soci medesimi, sia in termini di tempo che di modalità di svolgimento dei servizi affidati, anche tramite l'organizzazione di tavoli tecnici periodici;
- valutare e attivare azioni tese a favorire l'affidamento di commesse da parte di soggetti non soci, anche eventualmente a mezzo di partenariati pubblico-privati, nel tassativo rispetto della percentuale di legge (20%) e senza che tali affidamenti incidano operativamente sul timesheet concordato con gli Enti soci;
- predisporre annualmente, a chiusura dell'esercizio sociale, una relazione sul governo societario avente i contenuti di cui all'articolo 6 del D.Lgs 175/2016. Nella relazione viene anche dato conto delle risultanze dei programmi di valutazione del rischio di crisi aziendale. La relazione è contenuta in una apposita sezione della nota integrativa;
- garantire stretta attinenza alle istruzioni e alle tempistiche fornite dalla Provincia per rendere possibile la predisposizione del bilancio consolidato, con particolare riferimento ai criteri previsti nel principio contabile applicato relativo al bilancio consolidato dell'ente locale ed ai i criteri di valutazione di bilancio.
- per quanto attiene il contenimento delle spese di personale e degli oneri contrattuali, fermo restando il mantenimento di livelli di efficienza ed economicità ed equilibrio gestionale complessivo della società, e il contestuale decremento dell'ausilio di consulenti esterni:
 - un monitoraggio del costo del personale attraverso una programmazione delle assunzioni calibrata con l'andamento delle commesse, in una logica di controllo dell'aumento del costo del personale con particolare riferimento alle componenti accessorie del medesimo; si raccomanda in proposito massima prudenza nella piena attuazione delle previsioni, allo scopo di salvaguardare il pareggio di bilancio ed in considerazione del progressivo conferimento di attività da parte degli enti soci;
 - il reclutamento del personale per la copertura del proprio fabbisogno esclusivamente con procedure a evidenza pubblica, assicurando la trasmissione preventiva ai soci degli avvisi di selezione, dei relativi esiti e delle decisioni in ordine ai tempi delle assunzioni, l'adeguata pubblicità delle selezioni di personale, mediante pubblicazione degli avvisi sul sito internet della Società, meccanismi oggettivi e trasparenti di selezione, il rispetto di pari opportunità tra lavoratori e lavoratrici;
 - l'adozione, in caso di distribuzione di premi di risultato o incentivi al personale, di sistemi di misurazione e individuazione del personale beneficiario, basati su obiettivi

certi, misurabili e raggiungibili e il riconoscimento dei premi e degli incentivi solo ed esclusivamente in caso di raggiungimento di risultati positivi;

- la predisposizione del piano assunzionale preceduto da analisi organizzativa e reingegnerizzazione dei processi secondo i principi della *business process reengineering*.

In tema di prevenzione della corruzione e trasparenza, la società è tenuta:

1. alla nomina del Responsabile della Prevenzione della Corruzione e della Trasparenza;
2. alla adozione di idonee misure organizzative per la prevenzione della corruzione. Tali misure trovano collocazione nel Piano di Organizzazione e Gestione del Rischio di cui al decreto legislativo n. 231 del 2001, ove adottato, oppure dovranno essere introdotte tramite l'approvazione di un apposito Piano Triennale di Prevenzione della Corruzione e della Trasparenza;
3. all'assolvimento degli obblighi di pubblicazione di dati e informazioni in materia di Trasparenza nella sezione "Società Trasparente" del Sito Web e attraverso idonee misure organizzative atte ad assicurare la concreta applicazione dell'accesso generalizzato, civico e documentale agli atti della Società ex d.lgs 97/2016, d.lgs 33/2013, Legge 241/1990 dell'Istituto dell'Accesso Civico Generalizzato.
4. al rispetto delle specifiche indicazioni contenute nelle Linee guida Anac;
5. ad assicurare, nei confronti degli enti soci, un idoneo flusso informativo finalizzato a consentire il monitoraggio dei previsti adempimenti.

d) PADANIA ACQUE SPA: OBIETTIVI SPECIFICI DI CONTENIMENTO DEI COSTI DI FUNZIONAMENTO - DCP 2022/32.

La società dovrà attivare tutte le iniziative, preventivamente concordate con i soci, idonee a raggiungere e mantenere l'equilibrio economico - finanziario anche attraverso l'adozione delle seguenti misure:

Obiettivi gestionali generali e di contenimento

- gestire i servizi e le attività affidate secondo criteri di efficienza ed economicità;
- fatto salvo quanto disposto all'art.11 comma 6 del D.lgs.175/2016, limitare l'entità dei compensi di amministratori ed altri organi comunque in misura non superiore alla spesa complessiva del personale in dotazione;
- procedere all'acquisto di lavori, beni e servizi secondo la disciplina del D.lgs. n.50/2016, come previsto dall'art. 16 del D.Lgs 175/2016;
- adottare ed applicare regolamenti atti ad individuare le procedure selettive e/o comparative, con ogni garanzia di idonea pubblicità e trasparenza, al fine di consentire la più ampia partecipazione di soggetti in possesso delle professionalità e dei requisiti prescritti;
- la società predispone annualmente, a chiusura dell'esercizio sociale, una relazione sul governo societario avente i contenuti di cui all'articolo 6 del D.Lgs 175/2016. Nella relazione viene anche dato conto delle risultanze dei programmi di valutazione del rischio di crisi aziendale. La relazione è contenuta in una apposita sezione della relazione sulla gestione;
- ai sensi dell'art. 19, co. 5, del D.Lgs. 175/2016, la Società potrà sostenere costi di funzionamento compatibilmente con il perseguimento dell'equilibrio economico della gestione e il mantenimento del livello di qualità tecnica del servizio reso, tenuto conto anche degli obiettivi definiti dalle competenti autorità di regolazione e degli obiettivi assegnati dalla governance della società di seguito definiti:

- il rispetto del principio del contenimento dei costi di personale inteso come contenimento tra costi del personale e costi complessivi di funzionamento raggiunto anche attraverso una attenta gestione delle assunzioni di personale e del riconoscimento di incentivi;
- il reclutamento del personale per la copertura del proprio fabbisogno nel rispetto dei principi, anche di derivazione europea, di trasparenza, pubblicità e imparzialità e dei principi di cui all'art. 35, comma 3, del D. Lgs. 165/2001;
- l'adozione, in caso di distribuzione di premi di risultato o incentivi al personale, di sistemi di misurazione e individuazione del personale beneficiario, basati su procedure codificate e riconosciuti solo a seguito del raggiungimento di risultati positivi rispetto a obiettivi certi, misurabili e raggiungibili.

In tema di prevenzione della corruzione e trasparenza, la società è tenuta:

- alla nomina del Responsabile della Prevenzione della Corruzione e della Trasparenza;
- alla adozione di idonee misure organizzative per la prevenzione della corruzione. Tali misure trovano collocazione nel piano di organizzazione e gestione del rischio di cui al decreto legislativo n. 231 del 2001, ove adottato, oppure dovranno essere introdotte tramite l'approvazione di un apposito Piano Triennale di Prevenzione della Corruzione e della Trasparenza;
- all'assolvimento degli obblighi di pubblicazione di dati e informazioni in materia di trasparenza nella sezione "società trasparente" del sito web e attraverso idonee misure organizzative atte ad assicurare la concreta applicazione dell'accesso generalizzato, civico e documentale agli atti della società ex d.lgs 97/2016, d.lgs 33/2013, legge 241/1990 e dell'istituto dell'accesso civico generalizzato.
- al rispetto delle specifiche indicazioni contenute nelle Linee guida ANAC;
- ad assicurare, anche attraverso l'accesso all'area dedicata, nei confronti degli enti soci, un idoneo flusso informativo finalizzato a consentire il monitoraggio dei previsti adempimenti.

Obiettivi gestionali specifici in collaborazione con Ufficio d' Ambito:

- revisione generale del Piano d'Ambito in collaborazione con Ufficio d'ambito;
- presidio delle possibili fonti di finanziamento attivabili e attivate sia a livello regionale che statale ed europeo in collaborazione con l'Ufficio d'ambito;
- mantenimento, ove possibile, del livello attuale dei servizi al cittadino;
- realizzazione a favore degli enti soci, su un'area dedicata e riservata del proprio sito internet, un sistema informativo che comprenda i seguenti documenti di programmazione economica e gestionale tra i quali, relazione semestrale ex art 2381 cc, bilancio d'esercizio, piano economico finanziario, bilancio di previsione (budget annuale di spesa), comprensivo del piano del fabbisogno di personale redatto anche ai sensi e per gli effetti dell'arr. 19 commi 5 e 6 del TUSP, report di monitoraggio redatto dall'advisor finanziario ai sensi del contratto di finanziamento del 20/12/2018, rinegoziato in data 24/03/2021, tenuto conto di eventuali successive revisioni concordate tra il beneficiario e gli enti finanziatori;
- monitoraggio periodico degli obiettivi previsti dal piano d'ambito per verifica del grado di attuazione degli investimenti pianificati. I Soci potranno, attraverso l'area dedicata, accedere ai report periodici informatizzati di aggiornamento sulla situazione degli investimenti programmati (tempi, motivazione, analisi eventuali scostamenti e costi di realizzazione).

- fatto salvo che gli enti soci provvedano puntualmente a fornire alla società il perimetro di consolidamento e le direttive per la predisposizione del bilancio consolidato, stretta attinenza alle istruzioni e alle tempistiche fornite dagli enti soci per renderne possibile la predisposizione , con particolare riferimento ai criteri previsti nel principio contabile applicato relativo al bilancio consolidato dell'ente locale ed ai criteri di valutazione di bilancio.

e) ALTRE SOCIETA'E ORGANIMI GESTIONALI

Sulle altre società od enti si provvederà a verificare i bilanci prima della convocazione delle rispettive assemblee societarie e/o consortili chiamate a deliberarlo e ad acquisire report indispensabili al fine di tenere monitorato l'andamento contabile.

ORGANISMI GESTIONALI

	Anno 2015	Anno 2016	Anno 2017	Anno 2018	Anno 2019	Anno 2020	Anno 2021	Anno 2022	Anno 2023
<u>CONSORZI E PARCHI</u>	n°5	n°4	n°4	n°4	n°4	n°4	n°4	n°4	n°4
<u>AZIENDE</u>	n°2	n°2	n°2	n°2	n°2	n°2	n°2	n°2	n°2
<u>ISTITUZIONI</u>	n°0	n°0	n°0	n°0	n°0	n°0	n°0	n°0	n°0
<u>SOCIETA' DI CAPITALI</u>	n°9	n°9	n°9	n°10	n°8	n°8	n°7	n°7	n°7
<u>CONCESSIONI</u>	n°0	n°0	n°0	n°0	n°0	n°0	n°0	n°0	n°0

Comuni ed enti associati:

- Parco Adda Sud – Ente di diritto pubblico
- Parco Regionale del Serio – Ente di diritto pubblico
- Parco Naturale dell'Oglio Sud – Ente di diritto pubblico
- Parco Oglio Nord – Ente di diritto pubblico

Denominazione Aziende speciali:

- CR.FORMA Azienda Speciale per la Gestione dei Servizi di Formazione – via Cesari n. 7 – Cremona
- Azienda Speciale Ufficio d'Ambito della Provincia di Cremona – C.so Vittorio Emanuele n. 28 Cremona

Denominazione partecipazioni dirette in srl e spa:

- Padania Acque S.p.a.- Via Macello n. 14 – Cremona
- Autostrade Centro Padane S.p.a. - Via Colletta 1 – Cremona
- Centro padane srl – Via Colletta 1 - Cremona
- Cremona Fiere S.p.a – P.zza Zelioli Lanzini n. 1 – Cremona
- Società Cremasca Reti e Patrimonio S.p.a. il liquidazione – Via del Commercio n. 29 – Crema (Cr)
- GAL Oglio Po, scarl -- Piazza Donatori del Sangue n.17 – Calvatone (Cr)
- Agenzia per il Trasporto Pubblico Locale del bacino di Cremona e Mantova

2.2 I tributi e le tariffe dei servizi pubblici

Si citano, di seguito le deliberazioni del Presidente con le quali sono state determinate, confermandole, le tariffe per l'anno 2023, specificando che per quanto riguarda TOSAP e canoni non ricognitori al codice della strada (canoni per occupazione e mezzi pubblicitari),

sono stati sostituiti dal canone patrimoniale ai sensi della legge 60/2019, art. 1, comma 819 e ss.

- n. 159 del 3 ottobre 2022, per il Tributo per l'Esercizio delle Funzioni di Tutela, Protezione ed Igiene dell'Ambiente (T.E.F.A.);
- n. 160 del 3 ottobre 2022, per l'Imposta sulle assicurazioni contro la R.C.A.;
- n. 161 del 3 ottobre 2022, per l'Imposta Provinciale di Trascrizione (I.P.T.)

Inoltre, per poter finanziare i maggiori oneri posti a carico del bilancio dallo squilibrio esistente nel rapporto trasferimenti/costi diretti e indiretti prima e dopo l'entrata in vigore del D. Lgs. 112/98, e con riferimento al comma 2 dell'articolo 29 della legge 28/12/2001 n. 448 (legge finanziaria 2002), che prevede che "le amministrazioni (enti locali) possono ricorrere a forme di autofinanziamento al fine di ridurre progressivamente l'entità degli stanziamenti e dei trasferimenti pubblici a carico del bilancio dello Stato, grazie a entrate proprie, derivanti dalla cessione dei servizi prodotti o dalla compartecipazione alle spese da parte degli utenti del servizio", sono state adottate le deliberazioni sotto elencate in merito a tariffe e aggiornamento di diritti di istruttoria anno 2023:

- n. 158 del 3 ottobre 2022, per le tariffe di competenza provinciale previste dal codice della strada per il rilascio di licenze, concessioni e autorizzazioni (canone unico patrimoniale e trasporti eccezionali).
- n. 165 del 17 ottobre 2022, oneri di istruttoria servizio polizia locale - codice della strada - triennio 2022-2024, spese complessive d'accertamento, procedimento e notificazione relative ad ogni singolo verbale notificato per violazioni al Codice della Strada o ad altre disposizioni normative collegate, da porre a carico dei soggetti responsabili;
- n. 166 del 17 ottobre 2022, oneri di istruttoria servizio polizia locale - triennio 2022-2024 (importo delle spese complessive d'accertamento, procedimento e notificazione relative ad ogni singolo verbale di accertamento o ordinanza-ingiunzione ex L. n. 689/81 da porre a carico dei soggetti responsabili).
- n. 167 del 17 ottobre 2022, per gli oneri di istruttoria da applicare per l'espletamento delle pratiche amministrative relative alle attività del Settore ambiente e territorio.

2.3 La spesa corrente con specifico riferimento alla gestione delle funzioni fondamentali anche con riguardo alla qualità dei servizi resi e agli obiettivi di servizio

Relativamente alle spese correnti continua la costante attività di controllo e viene mantenuto il sistema di contabilità analitica che tiene sotto esame i costi fissi, imputati per servizio (luce, acqua, riscaldamento e telefono, canoni) al fine di una loro costante razionalizzazione.

Vengono mantenuti gli stanziamenti per interventi nell'ambito del funzionamento e della sicurezza degli edifici scolastici e quelli relativi alla sicurezza stradale.

MACROAGGREGATI	ASSESTATO 2022	2023 PREVISIONE	2024 PREVISIONE	2025 PREVISIONE
Reddito da lavoro dipendente	11.842.240,93	13.343.179,37	13.004.116,00	13.004.116,00
Imposte e tasse a carico dell'ente	942.685,04	1.073.914,93	1.055.663,10	1.055.663,10
Acquisto di beni e servizi	13.251.147,63	12.162.730,81	11.272.665,64	11.028.890,08
Trasferimenti correnti	20.166.146,65	20.480.655,81	18.966.568,35	18.183.014,33
Altre spese per redditi da capitale (diritti reali di godimento e servitù onerose)	82.000,00	82.000,00	82.000,00	82.000,00
Interessi passivi	3.870.289,83	3.798.334,25	18.183.014,33	3.573.911,55
Rimborsi e poste correttive delle entrate	10.560.908,23	10.354.101,90	10.043.529,75	10.043.529,75
Altre spese correnti	479.948,64	3.315.850,07	3.298.119,89	3.298.089,89
Totale spese	61.195.366,95	64.610.767,14	61.423.129,54	60.269.214,70

2.4 La gestione del patrimonio

2.4.1 EDIFICI DESTINATI ALL'EDILIZIA SCOLASTICA:

IN PROPRIETA'			
TIPOLOGIA	Anno 2023		PROGRAMMAZIONE PLURIENNALE
	25		Anno 2024 25
		Anno 2025	25
COD. FABB.	DENOMINAZIONE EDIFICIO	UTILIZZATORE	
1	003	Fabbricato di via T. Pombioli, 2	Cr Forma
2	004	Fabbricato di via Cesari, 7 - 9	Cr Forma
3	005	Cascina "Abbadia"	I.I.S. "STANGA" (esercitazioni didattiche)
4	117	Palazzo "Stanga - Trecco" - Edificio secondario-Corpo aule	I.I.S. "STANGA" SEZIONE PROFESSIONALE
5	054	Palazzo "Stanga - Trecco"	I.I.S. "STANGA" SEZIONE PROFESSIONALE
6	024	Fabbricato di via Palestro, 29 Cremona (Ex Scuola Media "A. Campi")	LICEO SCIENZE UMANE "ANGUISSOLA" I.I.S. EINAUDI (uso palestra) LICEO SCIENTIFICO "ASELLI"
7	113	Polo Scolastico di Cremona - PORZ. A - Via Palestro 35	I.I.S. "GHISLERI - BELTRAMI" SEZ. ASSOCIATA "VACCHELLI" + corso serale (se attivato) LICEO CLASSICO "MANIN"
8	064	Polo Scolastico di Cremona - PORZ. B - Via Palestro 33	I.I.S. "GHISLERI - BELTRAMI"
9	110	Polo Scolastico di Cremona - PORZ. C - Via Palestro 31	LICEO SCIENTIFICO "ASELLI"
10	043	Fabbricato di Via Seminario, 19	I.I.S. TORRIANI
11	069	Fabbricato Ex Dorotee	I.I.S. EINAUDI
12	059	Palestre di via Faerno	LICEO SCIENTIFICO "ASELLI" I.P.A.A. "STANGA" I.I.S. "STRADIVARI" (in orario extrascolastico SOCIETA' SPORTIVE ESTERNE)
13	018	Ex "Olivetti" – Polo Universitario Crema (50% proprietà Comune Crema)	Con DP n. 24 del 28/01/2021, è stata autorizzata la concessione all'ACSU degli spazi siti nell'ex area Olivetti. In data 26/03/2021 è stato sottoscritto il comodato d'uso degli

			spazi per la durata di 6 anni. La struttura oggi ospita due corsi ITS "Tecnico Superiore della Produzione Cosmetica". Sono previste altre iniziative e opzioni formative da sviluppare anche con altri Atenei.
14	045	Fabbricato Via delle Grazie - Crema	I.I.S. "PACIOLI"
15	060	Palestra Polivalente di Via Dogali	I.I.S. PACIOLI I.I.S. GALILEI
16	038	Fabbricato di Via Dogali	I.I.S. "PACIOLI"
17	041	Fabbricato di Via Matilde di Canossa - Crema	I.I.S. GALILEI
18	062	Fabbricato ingresso via Stazione - Crema	I.I.S. "RACCHETTI - DA VINCI" SEZIONE LICEO SCIENTIFICO
19	063	Polo Scolastico di Crema – Porz. A -Via Piacenza 52	I.I.S. "SRAFFA"
20	118	Polo Scolastico di Crema - PORZ. B -Via Piacenza 52	I.I.S. "MUNARI"
21	068	Struttura geodetica - Via Dogali, 20 - Crema	I.I.S. "PACIOLI" I.I.S. "GALILEI"
22	104	Fabbricato ingresso da via Palmieri - Crema	I.I.S. "RACCHETTI -DA VINCI" SEZIONE LICEO CLASSICO
23	061	Polo Scolastico di Casalmaggiore - via Trento,15	I.I.S. "ROMANI"
24	071	Nuovo Convitto di Pandino	I.I.S. "STANGA" SEZIONE PROFESSIONALE
25	020	Complesso immobiliare denominato "MONASTERO DI S. MONICA" ex "CASERMA GOITO"	UNIVERSITÀ CATTOLICA DEL SACRO CUORE

IN USO GRATUITO (CONVENZIONI O COMODATI EX L.23/96 E VARI)				
		Anno 2023	PROGRAMMAZIONE PLURIENNALE	
TIPOLOGIA			Anno 2024	Anno 2025
		22	22	22
	COD. FABB.	DENOMINAZIONE EDIFICIO	UTILIZZATORE	
1	015	Complesso Monastico di "SAN MARCELLINO" - Cremona	LICEO CLASSICO "MANIN"	
2	033	Fabbricato di Via Bissolati - Cremona	I.I.S. "EINAUDI"	
3	049	Palazzo "FRAGANESCHI" - Cremona	I.I.S. TORRIANI - sezione A.P.C. I.I.S. STRADIVARI - sezione Liceo Artistico (utilizza solo la palestra) LICEO CLASSICO "MANIN"	
4	050	Palazzo "ARALDI ERIZZO" - Cremona	LICEO DELLE SCIENZE UMANE "ANGUISSOLA"	
5	051	Palazzo "GHISALBERTI" - Cremona	I.T.A. "STANGA" I.I.S. "EINAUDI"	
6	075	Officine IPA c/o Palazzo "GHISALBERTI" - Cremona	I.I.S. "STANGA" SEZIONE TECNICA	
7	096	Palestra Comune Cremona – Cavatigozzi	I.I.S. "STANGA" SEZIONE TECNICA	
8	115	Palestra comune Cremona "Barbieri"	LICEO CLASSICO "MANIN"	
9	090	Palazzo Pallavicino - Ariguzzi - Cremona	I.I.S. "STRADIVARI"	
10	017	Ex "Albergoni" - Crema	I.I.S. "MUNARI" – Sezione Liceo Delle Scienze Umane + SEGRETERIA SCUOLA SERALE POPOLARE	
11	022	Ex Nosocomio - Crema – Viale Santa Maria della Croce, 23 C	I.I.S. "STANGA"	
12	039	Fabbricato di Via Inzoli - Crema	I.I.S. "SRAFFA" SEZIONE "MARAZZI"	
13	097	Officine di Via Inzoli - Crema	I.I.S. "SRAFFA" SEZIONE "MARAZZI"	
14	106	Palazzetto dello Sport Bertoni - Crema	I.I.S. "GALILEI"	
15	111	Fabbricato ingresso via Mercato (Crema)	I.I.S. "SRAFFA" SEZIONE "MARAZZI" - Scuola Media GALMOZZI	
16	112	Palestra c/o Scuola elementare Braguti via Treviglio - Crema	I.I.S. "SRAFFA" SEZIONE "MARAZZI" Scuola Elementare BRAGUTI	
17	107	Palestra Comune Crema "Serio"	I.I.S. "STANGA"	

			I.I.S. "RACCHETTI – DA VINCI"
18	109	Palestra Comunale - Pandino	I.I.S. "STANGA"
19	034	Fabbricato di Via Bovis – Caseificio PANDINO	I.I.S. "STANGA"
20	035	Fabbricato di Via Circonvallazione - Ex Scuola Media – Pandino	I.I.S. "STANGA"
21	036	Fabbricato di Via Bovis – Istituto PANDINO	I.I.S. "STANGA"
22	095	Palestra Comune Casalmaggiore via Marconi	I.I.S. "ROMANI" SCUOLE ELEMENTARI COMUNALI

IN LOCAZIONE O ALTRO TIPO DI RAPPORTO A CARATTERE ONEROSO				
		Anno 2023	PROGRAMMAZIONE PLURIENNALE	
TIPOLOGIA			Anno 2024	Anno 2025
	10		10	10
	COD. FABB.	DENOMINAZIONE EDIFICIO	UTILIZZATORE	
1	046	Istituto "Congregazione Suore Infanzia Abbandonata" - Cremona	I.I.S. "STRADIVARI" – SEZIONE LICEO ARTISTICO	
2	026	Fabbricato di Viale Santa Maria della Croce 10 - Crema	I.I.S. "RACCHETTI – DA VINCI" (SEZIONE CLASSICA E LINGUISTICA)	
3	027	Fabbricato di Via Libero Comune - Crema	I.I.S. "GALILEI" (SEZIONE SCIENTIFICA)	
4	102	Palestra dell'Opera Pia Oratorio S. Luigi - Crema	I.I.S. "MUNARI" (LICEO SCIENZE UMANE) I.I.S. "SRAFFA"	
5	105	Palestra privata parrocchia "Cuore immacolato di Maria" - Crema	I.I.S. "MUNARI"	
6	047	Istituto Canossiane (Casa Primaria dell'Istituto delle Suore di carità Canossiane) - Crema	I.I.S. "GALILEI" I.I.S. "STANGA"	
7	006	Cascina "Gallotta di Sotto" – Castelleone	I.I.S. "STANGA" (succursale di Castelleone)	
8	190	Fabbricato di Via Dogali - Laboratori di Cucina e Sala – Crema	I.I.S. "SRAFFA"	
9	092	Centro Sportivo Stradivari – Cremona	I.I.S. "EINAUDI" - esercitazioni curriculari di educazione fisica per le classi ubicate in Palazzo Ghisalberti	

Fonte dati: SETTORE PATRIMONIO ED EDILIZIA SCOLASTICA - GESTIONE IMMOBILI

2.4.2 EDIFICI DESTINATI ALL'EDILIZIA NON SCOLASTICA:

IN PROPRIETA'				
TIPOLOGIA	Anno 2023		PROGRAMMAZIONE PLURIENNALE	
			Anno 2024	Anno 2025
	24		24	24
	COD. FABB.	DENOMINAZIONE EDIFICIO	UTILIZZATORE	
1	012	Magazzino di Cremona	Prov. Di Cremona Settore 57	
2	122	Area Adiacente Palazzo Ghisalberti Via Milano - Cremona	Non Utilizzato Immobile inserito nel patrimonio disponibile dell'Ente	
3	021	Ex Chiesa di "S. Vitale" - Cremona	Prov. di Cremona Spazio Espositivo Immobile inserito nel patrimonio disponibile dell'Ente (utilizzato dall'I.I.S. "STRADIVARI" per esercitazioni didattiche di musica d'insieme)	
4	124	Case Cantoniere Via Rosario - Cremona	1 appartamento utilizzato come ufficio Prov. di Cremona Settore 57 1 appartamento utilizzato come alloggio di servizio personale manutenzione stradale Prov. di Cremona Settore 57	
5	054	Palazzo Stanga - Trecco	In parte utilizzato dalla Fondazione Comunitaria della Provincia di Cremona ed in parte come spazio espositivo-museale	
6	127	Ex casa Custode Complesso di Via delle Grazie - Crema	In uso all'I.I.S. Pacioli come deposito	
7	011	Magazzino di Crema	Prov. di Cremona Settore 57	
8	149	Terreni Provinciali Comune di Crema fg.47 mapp.2, 4, 712, 710, 729 e 736	Disponibili per costruzione nuovo edificio scolastico Immobili inseriti nel patrimonio disponibile dell'Ente	
9	123	Casa Cantoniera e rustico - Crema	Appartamento piano terra utilizzato come deposito - Prov. di Cremona Settore 57 Appartamento piano primo utilizzato come deposito arredi scolastici – Prov. di Cremona	

			Settore 55
10	007	Cascina "STELLA"e Centro Visite Bosco Didattico - Castelleone	Prov. di Cremona Settore 58
11	120	Casa Cantoniera di Castelleone + Deposito	Utilizzato solo il deposito Prov. di Cremona Settore 57
12	129	Isola ecologica di Castelleone	In Gestione al Settore 58
13	125	Casa cantoniera - Gussola	Appartamento piano terra utilizzato come deposito arredi scolastici – Prov. di Cremona Settore 55 Appartamento piano primo utilizzato come deposito arredi scolastici – Prov. di Cremona Settore 55
14	013	Magazzino di Gussola	Prov. di Cremona Settore 57
15	014	Casa cantoniera di Soresina	Prov. di Cremona Settore 57
16	019	Ex Allevamento Selvaggina (Brancere) solo fabbricato	Utilizzato dal Comune di Stagno Lombardo (comodato d'uso gratuito) per Sede Protezione Civile
17	029	Fabbricato di Borno compresi terreni all'intorno	Non utilizzato Immobili inseriti nel patrimonio disponibile dell'Ente
18	030	Fabbricato di Maderno	Non utilizzato Immobile inserito nel patrimonio disponibile dell'Ente
19	072	Casa cantoniera di Soncino	Non utilizzato Immobile inserito nel patrimonio disponibile dell'Ente
20	079	Casa cantoniera di Castelveverde	Prov. di Cremona Settore 57
21	080	Magazzini di Castelveverde	Prov. di Cremona Settore 57
22	191	Capannone fg.4 mapp.370 – Trescore Cremasco	Prov. di Cremona Settore 57 Sequestrato alla malavita organizzata e conferito a titolo gratuito alla Provincia di Cremona in forza del Decreto dell'A.N.B.S.C. prot. interno n.0033303 del 26 luglio 2016 – Nota di trascrizione della Conservatoria di Lodi del 9 giugno 2017 prot. n.49728 del 29 giugno 2017
23	192	Capannone fg.4 mapp.378 – Trescore Cremasco	Prov. di Cremona Settore 57 Sequestrato alla malavita

		organizzata e conferito a titolo gratuito alla Provincia di Cremona in forza del Decreto dell'A.N.B.S.C. prot. interno n.0033303 del 26 luglio 2016 – Nota di trascrizione della Conservatoria di Lodi del 9 giugno 2017 prot. n.49728 del 29 giugno 2017
24	/// Reliquati vari	Non Utilizzati Diversi mappali inseriti nel patrimonio disponibile dell'Ente

IN USO GRATUITO (CONVENZIONI, COMODATI O ALTRI TITOLI DI GODIMENTO)				
		Anno 2023	PROGRAMMAZIONE PLURIENNALE	
TIPOLOGIA			Anno 2024	Anno 2025
		17	17	17
1	010	Centro direzionale – Crema	Prov. di Cremona Settore 35 - Centro per l'impiego	
2	025	Ex Torre civica – Soresina	Prov. di Cremona Settore 35 - Centro per l'impiego	
3	210	Palazzo Fodri – Cremona	Prov. di Cremona Settore 35 - Centro per l'impiego	
4	130	Altri immobili nell'area Porto	In Gestione al Settore 58	
5	131	Palazzina Doganale	Agenzia Delle Dogane (vedi Gestione Settore 58)	
6	132	Vecchio Capannone Porto di Cremona	In Gestione al Settore 58 (utilizzato da Società PORTO POLO LOGISTICO DI CREMONA che si occupa movimentazione merci all'interno del porto di Cremona – versa alla Provincia un importo variabile a seconda di quanto spazio occupa)	
7	133	Nuovo Capannone Porto di Cremona	In Gestione al Settore 58 (utilizzato da Società PORTO POLO LOGISTICO DI CREMONA che si occupa movimentazione merci all'interno del porto di Cremona – versa alla Provincia un importo variabile a seconda di quanto spazio occupa)	
8	134	Capannone Dogana	In Gestione al Settore 58 (utilizzato da Consorzio Navigare Adda si occupa di gestire i pontili del porto versa alla Provincia un importo dipendente dall'area effettivamente occupata)	

9	143	Centro Servizi Porto	In Gestione al Settore 58
10	148	Cascina Maraschino Bosso	In Gestione al Settore 58 (comodato gratuito)
11	147	Cascina via Milano Foglio 67 Mappale 69	In Gestione al Settore 58 (comodato gratuito)
12	138	Isola ecologica di tipo A al Porto di Cremona	In Gestione al Settore 58 (posta chiusura gestita da AEM incarico dalla Provincia gestione smaltimento percolato , analisi percolato ecc.).
13	140	Terreni dell'area Porto Pizzighettone	In Gestione al Settore 58 (bacino di viraggio)
14	119	Area Esterna Depuratore di Montodine	Prov. di Cremona Settore 58
15	193	Magazzino ricovero veicoli e attrezzature manutenzione stradale di Drizzona	Prov. di Cremona Settore 57 – Comodato d’uso gratuito stipulato con il Comune di Piadena-Drizzona in data 22/10/2021
16	194	Area cortilizia Scuola Elementare Drizzona per parcheggio veicoli Polizia Provinciale	Prov. di Cremona Settore VI – Comodato d’uso gratuito stipulato con il Comune di Piadena-Drizzona in data 22/10/2021
17	051	Palazzo "GHISALBERTI" – Porzione “ex Università Cattolica” – Cremona	Piano Terra + Rialzato + Piano Primo concessi in sub comodato oneroso all’UFFICIO SCOLASTICO TERRITORIALE (U.S.T.) di Cremona a partire dal 05/09/2022 Piano Secondo concesso in sub comodato oneroso all’A.T.S. VAL PADANA a partire dal 01/04/2022

IN LOCAZIONE O ALTRO TIPO DI RAPPORTO A CARATTERE ONEROSO				
TIPOLOGIA	Anno 2023		PROGRAMMAZIONE PLURIENNALE	
	8		Anno 2024	Anno 2025
	8		8	8
	COD. FABB.	DENOMINAZIONE EDIFICIO	UTILIZZATORE	
1	070	Palazzina Uffici Porto-Canale (Piano Terra, Piano Primo, Piano 2 e Piano 3)	Prov. di Cremona Settore 58 (Escluso parte Piano Primo occupato da soggetti privati : Nerviani e Consorzio Navigare Adda versano alla Provincia canoni di locazione annuali)	
2	023	Fabbricato Piazza XXIV Maggio, 2 CREMONA (ex provveditorato agli studi)	MIUR-Ufficio Scolastico per la Lombardia – Sede territoriale di Cremona. Conferito al fondo immobiliare Eridano il 28/12/2012 A seguito dello spostamento dell'UST dall'attuale sede di p.zza XXIV Maggio in via Milano n. 24 (Palazzo Ghisalberti), la destinazione di utilizzo dell'immobile in p.zza XXIV Maggio sarà oggetto di progressiva dismissione e conseguente disdetta della locazione col Fondo Immobiliare Eridano una volta concluse definitivamente tutte le operazioni di trasloco nella nuova sede	
3	031	Fabbricato di Via Belfuso	Prov. di Cremona Settore 57 + Settore 55 Conferito al fondo immobiliare Eridano il 28/12/2012	
4	032	Fabbricato di Via Bella Rocca	Prov. di Cremona Settore 57 Conferito al fondo immobiliare Eridano il 28/12/2012	
5	082	Piano 2 del Condominio Olimpia – uffici di corso V. Emanuele n. 28	Prov. di Cremona Settore 58 Conferito al fondo immobiliare Eridano il 28/12/2012 (Sub locazione ATO 2° piano).	
6	058	Palazzo Tinti-Pallavicino-Clavello (escluso parte Prefettura)	Presidenza + Segreteria Generale + Coordinatore Funzionale + Settore 55 + Settore 31 + Polizia Locale Conferito al fondo immobiliare Eridano il 28/12/2012.	
7	056	Palazzo Provinciale di Casalmaggiore	Prov. di Cremona Settore 35 - Centro Per L'impiego (solo piano terra) Conferito al fondo immobiliare Eridano il 28/12/2012.	
8	161	Palazzo Camera di Commercio Piazza Stradivari n.5 piano III	Prov. di Cremona Settore 35 Contratto di locazione sottoscritto in data 29 settembre 2016	

**ELENCO IMMOBILI APPORTATI/COMPRAVENDUTI IN DATA 28/12/2012 AL
FONDO COMUNE DI INVESTIMENTO IMMOBILIARE "ERIDANO"**

Fonte dati: SETTORE PATRIMONIO ED EDILIZIA SCOLASTICA - GESTIONE IMMOBILI

COD. FABB.	DENOMINAZIONE EDIFICIO
020	Complesso imm.re Monastero di S.Monica (il bene è stato riscattato dal Fondo nell'ambito dell'accordo di programma finalizzato alla realizzazione del campus universitario e concesso in diritto di superficie al Comune di Cremona per la durata di almeno 20 anni) – vedasi tabella nella sezione 2.4.1 Edifici scolastici in proprietà
058	Palazzo Tinti-Pallavicino-Clavello (parte occupata dalla Prefettura)
058	Palazzo Tinti-Pallavicino-Clavello (parte occupata dalla Provincia)
001	Aeroporto in località Migliaro (alienato dal Fondo nel 2016)
098	Porzione immobile ex Sede Genio Civile
019	Terreni in località Brancere
056	Palazzo Provinciale di Casalmaggiore (parte occupata INPS)
056	Palazzo Provinciale di Casalmaggiore (parte occupata Uffici Provincia)
016	Piano 1 del Condominio Olimpia – uffici di corso V. Emanuele n.28 (parte occupata da Uffici Provinciali)
016	Piano 2 del Condominio Olimpia – uffici di corso V. Emanuele n.28 (parte occupata da ATO)
009	Caserma CC di Casalmaggiore
008	Caserma CC di Cremona
023	Fabbricato Piazza XXIV Maggio, 2 CREMONA (ex provveditorato agli studi - vedasi tabella nella sezione 2.4.2 Edifici destinati all'edilizia non scolastica in locazione)
031	Via Bel Fuso 4 – 6
032	via Bella Rocca 7
057	Palazzo Provinciale di Crema

2.4.3 BENI MOBILI –

TIPOLOGIA VEICOLO	ANNO 2020		ANNO 2021		ANNO 2022*		ANNO 2023	
	PROPRI ETA'	NOLEG GIO	PROPRI ETA'	NOLEG GIO	PROPRI ETA'	NOLEG GIO	PROPRI ETA'	NOLEG GIO
Autovettura	38	2	35	3	31	3	31	3
Autocarro	30	8	35	8	37	8	36	8
Macchina operatrice	6		7		5		6	
Rimorchio	4		4		4		3	
Motociclo	2		0		0		0	

[Fonte dati: SETTORE INFRASTRUTTURE STRADALI -U.O. Manutenzione Strade e Sicurezza Stradale]

**Numeri rilevati al giugno 2022*

Entro la fine dell'anno 2022 sono in consegna:

- n°3 autocarri di proprietà (con possibile demolizione di 2 mezzi)

- n°2 autovetture di proprietà

TIPOLOGIA	Anno 2021	Anno 2022	Anno 2023	Anno 2024	Anno 2025
Centro elab. dati	sì	sì	sì	sì	sì
PC totali	371	420	410	410	410

[Fonte dati Ufficio Servizi Informativi ced@provincia.cremona.it]

Nel 2022 è proseguita l'assegnazione di nuovi notebook da fornire al personale assegnato al Settore Lavoro e ai dipendenti con accordo individuale di lavoro agile con conseguente aumento delle dotazioni utilizzate. In futuro, con una maggiore razionalizzazione, si prevede di ridurre il numero di postazioni attive.

2.4.4 PIANO DELLE ALIENAZIONI E VALORIZZAZIONI IMMOBILIARI RELATIVO AL TRIENNIO

La Provincia di Cremona ha individuato un elenco di beni immobili (fabbricati e reliquati) suscettibili di valorizzazione ovvero di dismissione.

L' articolo 58 del D.L. n.112 del 2008 convertito con legge n.133 del 6 agosto 2008, così come modificato ed integrato dal D.L. n.201 del 6 dicembre 2011 convertito, con modificazioni, in Legge n. 214 22 dicembre 2011, ha previsto che per procedere al riordino, gestione e valorizzazione del patrimonio immobiliare di regioni, province, comuni e altri enti locali, ciascun ente individui i singoli beni immobili ricadenti nel territorio di competenza, non strumentali all'esercizio delle proprie funzioni istituzionali, che vengono in tal modo classificati come patrimonio disponibile dell'Ente e pertanto suscettibili di valorizzazione ovvero di dismissione, e predisponga un piano delle alienazioni e valorizzazioni immobiliari, allegato al bilancio di previsione.

Il successivo comma 2, che prevede l'inserimento degli immobili nel piano, ne determina la conseguente classificazione come patrimonio disponibile e ne dispone espressamente la destinazione urbanistica.

L' art.42 comma 2, lett.1 del TUEL 267/2000 statuisce la competenza del Consiglio anche in materia di acquisti e alienazioni immobiliari, relative permuta, appalti e concessioni che non siano già previsti espressamente in atti fondamentali del Consiglio o che non ne costituiscano mera esecuzione e che non rientrino nell'ordinaria amministrazione di funzioni e servizi di competenza della Giunta, del Segretario o di altri funzionari.

Il valore dei singoli reliquati stradali potrà essere oggetto di ricalcolo sulla base della più recente tabella dei Valori Agricoli Medi (V.A.M.) dei terreni redatta ogni anno dalla Commissione Provinciale Espropri della Provincia di Cremona in caso di eventuali richieste di acquisto, ovvero di alterazioni dello stato fatto e/o di intervenute modificazioni di destinazione urbanistica.

Con riferimento agli obiettivi annuali del Settore Patrimonio, si provvede ad aggiornare ed integrare il Piano delle alienazioni 2023-2025 con l'inserimento dei seguenti 10 nuovi reliquati e terreni provinciali considerati non più funzionali agli scopi istituzionali dell'Ente e pertanto alienabili come risultante al termine di specifica istruttoria e a seguito dell'approvazione delle relative stime:

Comune di Casalbuttano ed Uniti

Natura del bene	Dati catastali	Superficie mq	Valore in Euro
Reliquato	fg.17 mapp.130	793	€. 2.880,00
Reliquato	fg.17 mapp.131	565	€. 2.000,00

Comune di Crema

Natura del bene	Dati catastali	Superficie mq	Valore in Euro
Reliquato	fg.18 mapp.353	170	€. 670,00

Comune di Cremona

Natura del bene	Dati catastali	Superficie mq	Valore in Euro
Reliquato	fg.64 mapp.478	126	€. 380,00

Comune di Dovera

Natura del bene	Dati catastali	Superficie mq	Valore in Euro
Reliquato	fg.4 mapp.236	360	€. 1.200,00
Reliquato	fg.4 mapp.242	1.130	€. 4.200,00
Reliquato	fg.4 mapp.253	15	€. 50,00

Comune di Soncino

Natura del bene	Dati catastali	Superficie mq	Valore in Euro
Reliquato	fg.28 mapp.865	60	€. 216,00
Reliquato	fg.28 mapp.867	370	€. 1.300,00
Reliquato	fg.28 mapp.869	100	€. 360,00

Si provvede, inoltre ad aggiornare l'Allegato n. 2 "Tabelle raffronto fabbricati provinciali" del Piano delle alienazioni 2023-2025 eliminando dall'elenco la sotto riportata tabella inerente il compendio immobiliare del Politecnico di Via Sesto n. 39/41, il cui diritto di superficie è stato ceduto il 29/12/2021 a mezzo atto notarile (assunto al protocollo dell'ente 1313/2023) all'Agenzia del Demanio per la realizzazione del "Polo della Sicurezza" come da accordi pattuiti col Comune di Cremona (Ente proprietario al 50% del bene) e Ministero dell'Interno:

Comune di Cremona

Denominazione del bene	Destinazione d'uso	Dati Catastali	Valore patrimoniale
Complesso immobiliare sito in Via Sesto 39/41 Trattasi dell'alienazione del diritto di superficie	L'immobile è attualmente utilizzato dal Politecnico di Milano Destinazione futura: Sede della Questura e della Polizia Stradale	Catasto Fabbricati: Quota di ½ dei beni individuati al fg. 34 mapp. 174 subb. 502 e 503, mapp. 561.	Valore di acquisto € 343.133,87 oltre ad € 985.549,73 quale contributo per i lavori di riqualificazione eseguiti dalla Fondazione città di Cremona.

Il Piano delle Alienazioni e delle valorizzazioni immobiliari è allegato al presente documento.

2.5 I programmi ed i progetti di investimento in corso di esecuzione e non ancora conclusi						
Descrizione (oggetto dell'opera)	Missione e Programmazione	Anno di impegno fondi	Importo (Euro)		Fonti di finanziamento (descrizione estremi)	Stato di attuazione
			totale	somma liquidata al 31/12/2022		
EX SCUOLA MEDIA CAMPI – LAVORI RESISI NECESSARI A SEGUITO INDAGINI DIAGNOSTICHE SU SOLAI E CONTROSOFFITTI ED EFFICIENTAMENTO ENERGETICO ILLUMINAZIONE (Piano delle opere pubbliche 2021-2023 CUI L8000213019520220015) CUP:G11D20001000001	04-02	2021	250.000,00	188.405,74	MIUR LEGGE N. 160 DEL 27/12/2019 ART. 1 COMMI 63 E 64 COME MODIF. ART. 38 BIS D. LEGGE 30/12/2019 N. 162 CONV. LEGGE N.8/2020- RIPARTO 855MILIONI. -"FINAN. DALL'UNIONE EUROPEA- NEXTGENERATIONEU"- M.4.C1.I3-3	Lavori conclusi (cap 35537) U
POLO SCOLASTICO DI VIA PALESTRO 31 A CREMONA – LAVORI A SEGUITO DELLE INDAGINI DIAGNOSTICHE SU SOLAI E CONTROSOFFITTI ED EFFICIENTAMENTO ENERGETICO ED ILLUMINAZIONE (Piano delle opere pubbliche 2021-2023 CUI L8000213019520220016) CUP:G11D20001010001	04-02	2021	250.000,00	155.897,00	MIUR L. N. 160 DEL 27/12/2019 ART. 1 COM. 63 E 64 MODIF. ART. 38 BIS DECR.LEG. 30/12/2019 N. 162 CONV. LEG.N.8/2020-RIP. 855MIL. -FIN. DALL'UNIO EUROPEA-NEXTGENERATIONEU"M 4.C1.I3-3	Lavori conclusi (cap 35538) U
IIS PACIOLI DI CREMA – LAVORI DI MESSA IN SICUREZZA E AGIBILITA' AULA MAGNA (Piano delle opere pubbliche 2021-2023 CUI L8000213019520220017) CUP:G98B20001080001	04-02	2021	300.000,00	240.327,25	C.INV. MIUR LEG. N. 160 DEL 27/12/2019 ART. 1 COM. 63 E 64 MOD. ART. 38 BIS DECR. 30/12/2019 N. 162 CONV. LEG. N.8/2020-RIP. 855MILIONI. - "FINANZIATO DALL'UNIONE EUROPEA -NEXTGENERATIONEU" M4.C1.I3-3	Lavori conclusi – collaudo in corso di redazione (cap 35539) U
I.I.S. EINAUDI SUCCURSALE DI VIA BORGHETTO VIA MANZONI A CREMONA: COMPLETAMENTO RISTRUTTURAZIONE E ADEGUAMENTO NORMATIVO - SISMICO - CUP G12E20000150001 (Piano delle opere pubbliche 2019-2021 CUI L80002130195201900012)	04-02	2021	1.980.000,00	Anno 2021: 31.720,00 Anno 2022: 8.540,51	MIUR PRIMO RIP.855 MIL-LEGGE 160/2019 ART. 1 C.63-64 ANNI 2020-2024. "FINANZIATO DALL'UNIONE EUROPEA-NEX GENERATIONEU" M4.C1.I3- 3 (capitolo 35535)	GARA AVVIATA (DE/2022/5 15)
I.I.S. MUNARI SUCCURSALE LARGO FALCONE E BORSELLINO A CREMA – LAVORI DI MIGLIORAMENTO SISMICO -	04-02	2022	992.433,10 (oltre progettazione)		MIUR PRIMO RIP.855 MIL-LEGGE 160/2019 ART. 1 C.63-64 ANNI 2020-2024. "FINANZIATO DALL'UNIONE EUROPEA-NEX	GARA AVVIATA (DE/2022/5 63)

CUP G93F20000110001 (Piano delle opere pubbliche 2019-2021 CUI L80002130195201900011)					GENERATIONEU" M4.C1.I3- 3 (cap. 35536)	
IIS STANGA SUCCURSALE PANDINO COMPLETAMENTO ADEGUAMENTO SISMICO CASEIFICIO – CUP G58E18000110001 (Piano delle opere pubbliche 2019-2021 CUI L80002130195201900009)	04-02	2022	2.090.000,00	70.527,32 (progettazione)	MIUR PRIMO RIP.855 MIL-LEGGE 160/2019 ART. 1 C.63-64 ANNI 2020-2024. "FINANZIATO DALL'UNIONE EUROPEA-NEX GENERATIONEU" M4.C1.I3- 3 (cap. 35540)	GARA AVVIATA (DE/2022/796)
IIS TORRIANI DI CREMONA ADEGUAMENTO SISMICO E RIQUALIFICAZIONE ENERGETICA – CUP G13H20000030001 (Piano delle opere pubbliche 2020-2023 CUI L80002130195202000025)	04-02	2022	4.543.000,00 (oltre progettazione)	23.938,99	MIUR PRIMO RIP.855 MIL-LEGGE 160/2019 ART. 1 C.63-64 ANNI 2020-2024. "FINANZIATO DALL'UNIONE EUROPEA-NEX GENERATIONEU" M4.C1.I3- 3 (cap 35567)	GARA AVVIATA (DE/2022/786)
IMMOBILE VIA MATILDE DI CANOSSA A CREMA SEDE DELL'IIS GALILEI LAVORI DI SOSTITUZIONE SERRAMENTI ESTERNI – CUP G99J20001070001 (Piano delle opere pubbliche 2021-2023 CUI L80002130195202100038)	04-02	2022	400.000,00	zero	MIUR PRIMO RIP.855 MIL-LEGGE 160/2019 ART. 1 C.63-64 ANNI 2020-2024. "FINANZIATO DALL'UNIONE EUROPEA-NEX GENERATIONEU" M4.C1.I3- 3 (cap. 35568)	LAVORI AGGIUDICATI (DE/2022/692)
POLO SCOLASTICO DI VIA PALESTRO A CREMONA IIS GHISLERI RIFACIMENTO IMPIANTO DISTRIB. FUNZ. BLOCCO SERVIZI IGIENICI E ABBATTIMENTO BARRIERE ARCHITETTONICHE – CUP G17H20002690001 (Piano delle opere pubbliche 2021-2023 CUI L80002130195202100037)	04-02	2022	300.000,00	zero	MIUR PRIMO RIP.855 MIL-LEGGE 160/2019 ART. 1 C.63-64 ANNI 2020-2024. "FINANZIATO DALL'UNIONE EUROPEA-NEX GENERATIONEU" M4.C1.I3- 3 (cap 35569)	Determinazione a contrarre: n. 2022/650 LAVORI AGGIUDICATI
IMMOBILE VIA PALESTRO 30 A CREMONA SEDE IIS ANGIUSSOLA LAVORI DI COMPLETAMENTO NORMATIVO E SISMICO – CUP G11B20000840001 (Piano delle opere pubbliche 2021-2023 CUI L80002130195202100039)	04-02	2022	2.636.574,22	102.894,33 (progettazione)	MIUR PRIMO RIP.855 MIL-LEGGE 160/2019 ART. 1 C.63-64 ANNI 2020-2024. "FINANZIATO DALL'UNIONE EUROPEA-NEX GENERATIONEU" M4.C1.I3- 3 (cap.35570)	GARA AVVIATA DE/2022/793
PIAZZALI TERMINAL INTERMODALE FASE 2 PORTO DI CREMONA (Piano delle opere pubbliche 2022-2024 CUI L80002130195202200026)	10.03	2021	1.000.000,00	29.299,25	CONTRIBUTO DA PARTE DI REGIONE LOMBARDIA (cap 35849)	In corso
REALIZZAZIONE NUOVA INFRASTRUTTURA	10.03	Vari dal 2021	1.000.000,00	31.089,39	CONTRIBUTO DA PARTE DEL MIT AI SENSI	In corso

FERROVIARIA NELL'AMBITO DEL PORTO FLUVIALE DI CREMONA (Piano delle opere pubbliche 2022-2024 CUI L80002130195202200025)					DELL'ART. 1 C. 95 L. 30/12/2018 N. 145 (cap. 35850)	
SSPP 20-44-234-235:RISANAMENTO DELLA PIATTAFORMA VEICOLARE E MIGLIORAMENTO DELLE CONDIZIONI DI SICUREZZA DELLE STRADE PROVINCIALI IN EPIGRAFE E DI TRATTI LIMITROFI ANCHE TRAMITE INTERVENTI E INDAGINI PUNTUALI SULLA SEGNALETICA E SUI MANUFATTI STRADALI (Piano delle opere pubbliche 2020-2022 CUI L8000213019520200022)	10.05	2022	1.078.613,85	790.029,44	MINISTERO INFRASTRUTTURE PROGRAMMA DI INTERVENTI PUNTUALI MIGLIORAMENTO CONDIZIONI DI SICUREZZA- LEGGE 205/2017 ART. 1 COMMA 1076 (cap 36284)	
SSPP 27-28-498:MIGLIORAMENTO DELLE CONDIZIONI DI SICUREZZA DELLE STRADE PROVINCIALI IN EPIGRAFE E DI TRATTI LIMITROFI, TRAMITE INTERVENTI PUNTUALI SULLA PIATTAFORMA VEICOLARE, SULLA SEGNALETICA E SUI MANUFATTI STRADALI (Piano delle opere pubbliche 2020-2022 CUI L8000213019520200023)	10.05	2022	1.000.000,00	990.454,95	MINISTERO INFRASTRUTTURE PROGRAMMA DI INTERVENTI PUNTUALI MIGLIORAMENTO CONDIZIONI DI SICUREZZA- LEGGE 205/2017 ART. 1 COMMA 1076 (cap 36285)	
SP.31 "CALVATONE-TORNATA" COSTRUZIONE DI UN NUOVO PONTE SUL FIUME OGLIO TRA CALVATONE E ACQUANEGRA SUL CHIESE E DEMOLIZIONE DELL'ATTUALE STRUTTURA- D.M.INFRASTRUTTURE 7 MAGGIO 2021- (Piano delle opere pubbliche 2022-2024 CUI L80002130195202200018)	10.05		2.500.000,00		MINISTERO INFRASTRUTTURE E DELLA MOBILITA' - DM 7.05.21 (Cap 36423-36417-36476)	
SPCR EX SS 591"CREMASCA"RIQUALIFICA ROTATORIA DELL'INTERSEZIONE CON LA SP.54 "RIPALTA - CAPERGNANICA" IN COMUNE DI RIPALTA CREMASCA (Piano delle opere pubbliche 2022-2024 CUI L80002130195202200005)	10.05	2021 (espropri) 2022	710.000,00	96.709,82	PIANO MARSHALL REGIONE LOMBARDIA (cap. 36435 - 36539)	In corso
SPCR EX SS 498	10.05	2021	705.000,00	94,86	PIANO MARSHALL	In corso

"SONCINESE"RIQUALIFICA A ROTATORIA DELL'INTERSEZIONE CON LA SP.84 "DI PIZZIGHETONE" IN COMUNE DI GENIVOLTA-PIANO MARSHALL REGIONE LOMBARDIA (Piano delle opere pubbliche 2022-2024 CUI L80002130195202200003)		(espropri) 2022			REGIONE LOMBARDIA (cap. 36436) + 36538	
SP.27 POSTUMIA COMPLETAMENTO TRACCIATO CICLABILE PCIR 10 "VIA DELLE RISAIE" IN COMUNE DI MALAGNINO- (Piano delle opere pubbliche 2022-2024 CUI L80002130195202200004)	10.05	2022	175.000,00	8.873,93	PIANO MARSHALL REGIONE LOMBARDIA (cap. 36437 + 36534)	
SS.PP.13-84-415 MESSA IN SICUREZZA DELLE STRADE IN EPIGRAFE E TRATTI LIMITROFI MEDIANTE ADEGUAMENTO DELLE CARATTERISTICHE DI PORTANZA DELLA PAVIMENTAZIONE STRADALE (Piano delle opere pubbliche 2021-2023 CUI L80002130195202200011)	10.05	2022	1.100.000,00	1.040.229,49	-PIANO MARSHALL REGIONE LOMBARDIA (cap 36447)	
SS.PP. 50-83-85 INTERVENTI DI MIGLIORAMENTO DELLE CARATTERISTICHE DI CAPACITA' PORTANTE E REGOLARITA' DELLA PAVIMENTAZIONE (Piano delle opere pubbliche 2021-2023 CUI L80002130195202200010)	10.05	2022	900.000,00	835.107,53	-PIANO MARSHALL REGIONE LOMBARDIA (cap.36448)	
SS.PP. 48-53-472 INTERVENTI DI RISANAMENTO CONSERVATIVO E ADEGUAMENTO DELLE CARATTERISTICHE DI PORTANZA DELLA PAVIMENTAZIONE LUNGO LE STRADE IN EPIGRAFE (Piano delle opere pubbliche 2021-2023 CUI L80002130195202200009)	10.05	2022	1.100.000,00	1.090.297,43	-PIANO MARSHALL REGIONE LOMBARDIA (cap. 36449)	
SS.PP. 21-86 INTERVENTI DI MANUTENZIONE STRAORDINARIA DEL PIANO VIABILE DELLE STRADE IN EPIGRAFE E TRATTI LIMITROFI (Piano delle opere pubbliche 2021-2023 CUI L80002130195202200008)	10.05	2022	900.000,00	890.878,32	PIANO MARSHALL REGIONE LOMBARDIA (cap. 36450)	

SP. EXSS 234 "CODOGNESE" INTERVENTI DI MANUTENZIONE STRAORDINARIA DELLA PAVIMENTAZIONE E DELLE PERTINENZE STRADALI NEL TRATTO DI COLLEGAMENTO ALLA SP. EX SS.415 PAULLESE -PIANO MARSHALL REGIONE LOMBARDIA (Piano delle opere pubbliche 2021-2023 CUI L80002130195202100007)	10.05	2021	2.500.000,00	2.229.606,88	PIANO MARSHALL REGIONE LOMBARDIA (cap. 36451)	
--	-------	------	--------------	--------------	---	--

2.6 Il reperimento e l'impiego di risorse straordinarie e in conto capitale

- 1) Piano delle alienazioni 2023 -2025: si rimanda al punto precedente 2.4.4.
- 2) Nell'esercizio 2023 non è prevista assunzione di nuovi mutui.

ELENCO DELLE PRINCIPALI ENTRATE IN CONTO CAPITALE E LORO DESTINAZIONE

I contributi a investimenti dallo Stato, fino al 2020, erano limitati al finanziamento di interventi di manutenzione straordinaria della rete viaria, disposti dal DL 113/2016 e ad interventi in tema di edilizia scolastica; a questi si aggiungevano i contributi dalla Regione per la rete viaria trasferita.

A partire dal 2021 in relazione al Piano Nazionale di Ripresa e Resilienza ed al Fondo complementare messo a disposizione dallo Stato, è stata messa a disposizione un'ingente mole di risorse per la realizzazione di progetti di investimento nei quali, anche gli enti locali, rivestono il ruolo di soggetti attuatori.

Le entrate in conto capitale per l'annualità 2023 sommano € 54.987.886,37, € 45.371.448,07 nel 2024 ed € 39.201.696,45 nel 2025; per la relativa destinazione si rimanda al prospetto del bilancio di previsione, destinazione titolo 2, nel quale sono indicate le opere programmate.

Va osservato che la programmazione e la previsione delle opere pubbliche è fondata sul Programma triennale delle opere pubbliche e sul relativo programma annuale, parte integrante del DUP 2023-2025.

Per il dettaglio degli interventi in conto capitale previsti nel triennio 2023-2025 si rimanda alla sezione operativa del presente documento, missioni e programmi vari relativi in particolare a edilizia scolastica (missione 04), infrastrutture stradali e area portuale (missione 10) e all'allegato 2 "Investimenti e realizzazione opere pubbliche con indicazione del fabbisogno in termini di investimento".

ENTRATE DA CONTRIBUTI AGLI INVESTIMENTI

Di seguito l'elenco delle entrate in conto capitale tipologia 200, contributi agli investimenti che iniziano nel 2023 o sono iniziate negli anni precedenti ma la cui manifestazione finanziaria avviene nel corso del triennio 2023-2025:

ANNO	IMPORTO
2023	46.003.286,37
2024	45.360.348,07
2025	39.190.596,45

I più rilevanti contributi a investimenti previsti nel triennio 2023-2025 sono riportati nelle tabelle che seguono, con l'avvertenza che gli importi disponibili per la realizzazione delle opere pubbliche e degli interventi previsti nel DUP 2023/2025 saranno necessariamente oggetto di integrazione o di diversa previsione temporale con l'aggiornamento delle appostazioni di FPV da verificare in sede di operazioni di riaccertamento ordinario dei residui al 31/12/2022, oltre che con la definizione delle quote di avanzo di amministrazione vincolato al 31/12/2022:

Contributi agli investimenti PNRR	2023 Previsione	2024 Previsione	2025 Previsione
Fondi PNRR - art.1 comma 63 L. 160/2019 integrato art. 48 DL 104/20 convertito da L. 126/2020 per manutenzione straordinaria ed efficientamento energetico edifici scolastici: Fondi PNRR Decreto MIUR 192 del 23/6/2021 Fondi PNRR Decreto MIUR 343 del 02/12/2021 (Piano per le infrastrutture per lo sport nelle scuole) E7411,7412,7416,7418,7421-7423,7425,7447-7449)	10.332.649,70	8.756.259,54	2.500.000,00

Contributi agli investimenti dallo Stato	2023 Previsione	2024 Previsione	2025 Previsione
art. 1, comma 1076, legge n. 205/2017 -art.1 comma 62 L. 160/2019 integrazione- art. 38bis DL 162/2019 (milleproroghe) Fondi (MIMS) D.M. 9 MAGGIO 2022- PIANO 2022-2029: finanziamento degli interventi relativi a programmi straordinari di manutenzione della rete viaria (E7373,7375,7380-7382,7419,7420, 7441,7442)	6.944.336,06	4.000.000,00	4.850.000,00
art. 49 D.L. 104/2020 convertito da L. 126/2020 finanziamento per la messa in sicurezza dei ponti e viadotti (7427,7428,7431-7435, 7849)	2.261.061,31	0,00	0,00
Art. 1 comma 53-ter legge 160/2019 integrato art. 16 c.3 d.l.9/8/2022 n.115 - fondo 8 X1000.Art.48 legge 20 maggio 1985 n.222 -bando INAIL area di crema scuola innovativa Contributo a investimenti per realizzazione interventi sull'edilizia scolastica	538.592,26	0,00	0,00
Contributo progettazione in tema di edilizia scolastica (E7352.7401.7407,7408,7450,7451,7452,7453,7455)	880.993,46	0,00	0,00
Contributo per realizzazione progetto "porto di cremona realizzazione nuova infrastruttura ferroviaria (E7417)	968.910,61	0,00	0,00

Contributi agli investimenti dalla Regione	2023 Previsione	2024 Previsione	2025 Previsione
Piano Marshall - manutenzione straordinaria e consolidamento stradale rete viaria di interesse regionale (E7945-7952, 7991,7992,7997-8000, 8810,8011)	8.831.067,76	15.085.000,00	11.390.000,00
contributi per programma straordinario di potenziamento dei CPI (E7770,7771)	4.420.960,57	0,00	0,00
Contributo a investimenti per realizzazione interventi di manutenzione straordinaria sulla	2.278.939,63	3.322.219,81	8.000.000,00

viabilità (E7809,7890,7994,8001,8012)			
Contributi per colonna mobile e centri per l'emergenza protezione civile (E7782,7824 7840)	1.640.179,64	245.818,12	35.679,00
Contributo da parte della Regione lombardia per piste ciclabili (E7946)	134.985,67	0,00	0,00
Contributi per interventi in area ambientale (E7819,7853,7855,7856)	479.286,76	236.488,20	236.488,20
Contributo DGR n. 3359/2020 interventi di miglioramento sismico - dgr n. 3359/2020 interventi di manutenzione straordinaria del ponte di Pizzighettone e Bottaiano-Pianengo (E7849, 7850)	980.000,00	0,00	0,00
Bando arest – riqualifica località baracchino (E8038)	2.000.000,00	0,00	0,00
Contributo regione Lombardia per edilizia scolastica- interventi post covid – sistemi di areazione (E8055)	123.000,00	0,00	0,00
Interventi di manutenzione straordinaria in area portuale (illuminazione- rinnovo impianti) E7817	140.000,00	0,00	0,00
2.511.061,Contributi per attrezzature corpo di polizia (E7955,7956)	40.000,00	40.000,00	40.000,00

Contributi agli investimenti da altri enti pubblici e imprese	2023 Previsione	2024 Previsione	2025 Previsione
Contributi per misure di compensazione ambientale da privati progetto A TRIAL to LIFE (E7857)	47.489,48	47.489,48	47.489,48
Bando AREST da Comuni (E8038-8041)	2.650.000,00	0,00	0,00
Bando AREST da privati (E8042, 8043)	750.000,00	0,00	0,00

Le risorse hanno destinazione vincolata a specifici progetti di investimento quasi esclusivamente nell'edilizia scolastica, nell'area portuale, per interventi di potenziamento dei CPI (centri per l'impiego), per interventi di rinaturazione, per la realizzazione dei centri per l'emergenza per la protezione civile e per interventi di manutenzione straordinaria o nuova realizzazione di opere nella rete viaria.

Gli investimenti principali nel triennio 2023/2025 possono essere così riclassificati

CONTRIBUTI AGLI INVESTIMENTI BILANCIO DI PREVISIONE 2023/2025	2023 Previsione	2024 Previsione	2025 Previsione
VIABILITA'	26.830.420,43	22.407.219,81	24.240.000,00
EDILIZIA SCOLASTICA	11.875.235,42	8.756.259,54	2.500.000,00
AREA PORTUALE	1.108.910,61	0,00	0,00
PROTEZIONE CIVILE	1.640.179,64	245.818,12	35.679,00
CPI	4.420.960,57	0,00	0,00
INTERVENTI NATURALISTICI	526.776,24	283.977,68	283.977,68
POLIZIA	40.000,00	40.000,00	40.000,00

PROGRAMMAZIONE TRIENNALE DEI LAVORI PUBBLICI

Va osservato che la programmazione e la previsione delle opere pubbliche è fondata sul Programma triennale dei lavori pubblici e sul relativo programma annuale, parte integrante del DUP 2022/2024 ai sensi del Dm Ministero delle infrastrutture e dei trasporti n. 14/2018.

La normativa trova altresì fondamento nel codice dei contratti, d. lgs 50/2016 corretto dal d.lgs 56/2017 e della nuova contabilità armonizzata, d.lgs 118/2011 e smi. Gli importi del programma trovano riferimento nel bilancio di previsione: una delle condizioni per l'inserimento di un intervento nell'elenco annuale dei lavori infatti è la previsione in bilancio della copertura finanziaria. Di seguito si riepilogano tutte le condizioni per l'inserimento degli interventi in programmazione.

Tipologia criterio	prima annualità (elenco annuale)	seconda e terza annualità
valore stimato	pari o superiore a 100mila € del valore stimato ai sensi dell'art.35 (appalti) o dell'art.167 (concessioni) del codice	
coerenza con atti di programmazione	coerenza con i documenti pluriennali di pianificazione o di programmazione di cui al decreto legislativo 29 dicembre 2011, n. 228 e al decreto legislativo 23 giugno 2011, n. 118	
coerenza con il bilancio	previsione in bilancio della copertura finanziaria, ovvero apporto capitale privato o corrispettivo immobile disponibile	
previsione avvio procedura di affidamento	previsione avvio nella prima annualità	previsione avvio nella seconda o terza annualità
livello di progettazione	rispetto dei livelli di progettazione minimi di cui all'articolo 21, comma 3, secondo periodo, del codice e al comma 10;	livelli di progettazione minimi di cui all'articolo 3, comma 9 del DM 14/2018
conformità urbanistica	conformità dei lavori agli strumenti urbanistici vigenti o adottati	

Il programma triennale 2023-2025 e l'elenco annuale 2023 dei lavori pubblici è stato adottato in data 19/12/2022 con deliberazione del Presidente n. 216. - immediatamente eseguibile - e pubblicato dal 20/12/2022 sul sito istituzionale ai sensi e nei termini del Dm 14/2018 per il pervenimento di eventuali osservazioni; si procede alla sua approvazione definitiva contestualmente all'approvazione del bilancio e del DUP 2023/2025.

Il programma, a seguito dell'approvazione consiliare, verrà trasmesso all'Osservatorio dei lavori pubblici.

La congruità fra bilancio e programmazione dei lavori pubblici va attestata in sede di approvazione di quest'ultimo e quindi solo contestualmente o dopo l'approvazione del bilancio previsionale.

Alcuni interventi di messa in sicurezza dei ponti e viadotti esistenti di cui al Dm 225 del 29/05/2021 (Decreto del Ministro delle infrastrutture e dei trasporti di concerto con il Ministro dell'Economia e delle Finanze, per la "Ripartizione ed utilizzo dei fondi previsti dall'articolo 49 del Decreto legge 14 agosto 2020 n. 104, conv. con modificazioni dalla legge 13 ottobre 2020, n. 126, per la messa in sicurezza dei ponti e viadotti esistenti e la realizzazione di nuovi ponti in sostituzione di quelli esistenti, con problemi strutturali di sicurezza, della rete viaria di province e città metropolitane") sono oggetto di rimodulazione

dei quadri economici a seguito dell'incremento dei costi delle materie prime con conseguente aumento dei costi di realizzazione. Il Ministero delle Infrastrutture dei Trasporti, in considerazione del fatto che le suddette modifiche non alterano il quadro economico del programma, ha autorizzato la rimodulazione, che sarà recepita, con successiva variazione, nei documenti di programmazione economica e finanziaria. In particolare, trattasi dei seguenti interventi:

- SP4 "Rivoltana" – Ponte di Rivolta d'Adda sul fiume Adda
- SP12 "SergnanoCamisano" – Ponte sul fiume Serio fra gli abitati di Sergnano e Casale. Interventi di adeguamento statico e miglioramento sismico della strutturale- SP65
- SP65 "Castelvisconti – Pozzaglio" – Ponte di Castelvisconti sul fiume Oglio. Interventi di adeguamento statico e miglioramento sismico della struttura
- SP 70 "Cà de' Soresini – Drizzona" – ponte sul canale Delmona Tagliata in Comune di Voltido. Interventi di messa in sicurezza della struttura
- SP83 "Di Persico" km 19+700 – Risanamento conservativo del ponte sul fiume Oglio in comune di Ostiano
- SP83 "Di Persico" km 24+880 – Risanamento conservativo del ponte sul fiume Gambara in località Volongo e messa a norma delle barriere di sicurezza
- SP ex SS 415 "Paulllese" – Interventi di verifica e miglioramento delle condizioni di sicurezza del viadotto di Crema sul fiume Serio
- SSPP 13-20-415-472-591 – Interventi di manutenzione straordinaria di ponti ricadenti sulle strade provinciali in epigrafe e tratti limitrofi
- SSPP 7-33-87-95-498 – Interventi di manutenzione straordinaria di ponti ricadenti sulle strade provinciali in epigrafe e tratti limitrofi
- SP CR EX SS 234 Ponte di Pizzighettone sul fiume Adda. Indagini in sito e primi interventi di manutenzione straordinaria
- SP64 ponte di Pianengo sul fiume Serio – interventi di adeguamento statico e miglioramento sismico
- SP 7 "Calvatone – Volta Mantovana" -Ristrutturazione del ponte sul fiume Oglio (va definito il soggetto attuatore)

Per una migliore disamina progettuale dell'Ente si rinvia alla tabella di cui all'allegato n. 2) relativa alla programmazione triennale 2023-2025 degli investimenti iscritti nel Titolo II Uscita.

PROGRAMMAZIONE BIENNALE PER L'ACQUISIZIONE DI FORNITURE E SERVIZI

E' allegato al DUP il programma biennale degli acquisti di forniture e servizi del periodo 2023-2024, redatto ai sensi del Dm Ministero delle infrastrutture e dei trasporti n. 14/2018. Analogamente alla programmazione dei lavori pubblici, la congruità fra bilancio e programma degli acquisti va attestata in sede di approvazione di quest'ultimo e quindi solo contestualmente o dopo l'approvazione del bilancio previsionale.

Il programma biennale delle acquisizioni di forniture e servizi deve essere redatto in caso di presenza:

- ✓ di almeno un acquisto di valore stimato pari o superiore a 40mila € (scheda B, all.II), anche se connesso ad un intervento già oggetto della programmazione triennale di lavori pubblici;
- ✓ di acquisti previsti nella prima annualità del precedente programma biennale e non riproposti o non avviati (scheda C, all.II).

Di seguito si riporta il quadro schematico dei requisiti per l'inserimento di un acquisto nel programma.

tipologia criterio	prima annualità	seconda annualità
valore stimato	pari o superiore a 40mila € del valore stimato ai sensi dell'art.35 (appalti) e dell'art.167 (concessioni) del codice	
coerenza con atti di programmazione	rispetto dei documenti programmatori	
coerenza con il bilancio	previsione in bilancio della copertura finanziaria, ovvero apporto capitale privato	
previsione avvio procedura di affidamento	previsione avvio nella prima annualità	previsione avvio nella seconda annualità
caratteristiche tipologiche	fornire adeguate indicazioni in ordine alle caratteristiche tipologiche, funzionali e tecnologiche delle acquisizioni da realizzare ed alla relativa quantificazione economica	
raccordo pianificazione CDC e soggetti aggregatori	consultazione della pianificazione dei soggetti aggregatori e delle centrali di committenza e, nel caso, acquisizione di preventivo assenso o verifica capienza per il soddisfacimento del proprio fabbisogno	

Il programma biennale degli acquisti di forniture e servizi deve essere approvato entro novanta giorni dalla data di decorrenza degli effetti del proprio bilancio. Non è esclusa la possibilità che programma e bilancio siano approvati contestualmente.

2.7 L'indebitamento con analisi della relativa sostenibilità e andamento tendenziale nel periodo di mandato

Il supplemento ordinario n. 134 della Gazzetta ufficiale n. 265 del 14/11/2011 ha pubblicato la legge n. 183 del 12/11/2011 recante "Disposizioni per la formazione del bilancio annuale e pluriennale dello Stato", la cosiddetta "legge di stabilità" per il 2012. L'art. 8 "disposizioni in materia di debito pubblico degli enti locali" impone il rispetto di aliquote diverse vigenti tempo per tempo circa il rapporto percentuale tra interessi passivi e accertamenti dei primi tre titoli dell'entrata per poter assumere nuovi mutui. Il comma 11 dell'articolo 16 del decreto legge n. 95 del 2012 ha chiarito che l'articolo 204 del TUEL si interpreta nel senso che l'ente locale nell'assumere nuovi mutui e accedere ad altre forme di finanziamento reperibili sul mercato deve esclusivamente prendere a riferimento il valore soglia previsto nell'anno di assunzione del nuovo indebitamento e non già nel triennio di riferimento.

La programmazione iscritta nel triennio 2023-2025 è conforme al dettato normativo essendo la percentuale di indebitamento inferiore p alla percentuale stabilita dalla legge.

INDEBITAMENTO

La copertura finanziaria delle spese di investimento è costituita da risorse accertate esigibili nell'esercizio in corso di gestione o la cui esigibilità sia nella piena discrezionalità dell'Ente o di altra P.A. e dall'utilizzo dell'avanzo di amministrazione.

ANNO	INTERESSI PASSIVI	ENTRATE CORRENTI		% INDEBITAMENTO	% LIMITE STABILITO DALLA LEGGE
2009	4.362.955,00	77.257.161,90	Su 2007	5,65	15
2010	4.353.975,21	73.103.710,00	Su 2008	5,96	15
2011	4.535.128,85	67.166.718,00	Su 2009	6,75	12
2012	2.251.065,06	73.001.155,29	Su 2010	3,08	8
2013	3.717.195,03	73.506.589,99	Su 2011	5,06	8
2014	0 (*)	65.920.897,21	Su 2012	0	8
2015	0 (*)	58.755.426,06	Su 2013	0	10
2016	5.676,70	56.092.414,62	Su 2014	0,01	10
2017	325.924,89	54.422.102,63	Su 2015	0,60	10
2018	676.635,36	52.713.618,91	Su 2016	1,28	10
2019	4.083.911,66	46.402.067,52	Su 2017	8,80	10
2020	4.024.038,53	50.231.559,77	Su 2018	8,01	10
2022	3.870.289,83	48.091.397,86	Su 2020	8,05	10
2023	3.798.334,25	46.854.746,14	Su 2021	8,11	10
2024	3.700.466,81	63.822.800,95	Su ass. 2022	5,80	10
2025	3.573.911,55	66.466.425,51	Su bil.2023	5,38	10

(*) l'importo indicato in tabella è al netto dei contributi statali in conto interessi.

La copertura finanziaria delle spese di investimento è costituita da risorse accertate esigibili nell'esercizio in corso di gestione o la cui esigibilità sia nella piena discrezionalità dell'Ente o di altra P.A. e dall'utilizzo dell'avanzo di amministrazione.

Si dovrà porre particolare attenzione alla gestione dello stock di debito che è così riassunto:

	2017	2018	2019	2020	2021	2022	2023	2024	2025
Residuo debito	87.556.097,92	86.821.283,08	85.829.114,74	81.866.956,43	81.916.314,01	79.115.031,39	76.451.729,05	73.772.566,75	70.677.834,71
Nuovi prestiti	0,00	0,00	375.000,00	815.364,47	13.815,61	0,00	0,00	0,00	0,00
Prestiti rimborsati	-728.442,26	-992.168,34	-4.337.158,30	-766.006,89	-2.815.098,23	-2.663.302,34	-2.679.162,30	-3.094.732,04	-2.518.109,42
Estinzioni anticipate	-6.372,58	0,00	-0,01	0,00	0,00	0,00	0,00	0,00	0,00
Restit. rate da CDP	0,00	0,00	0,00	0,00	0,00	0,00	0,00	0,00	0,00
Tot.fine anno	86.821.283,08	85.829.114,74	81.866.956,43	81.916.314,01	79.115.031,39	76.451.729,05	73.772.566,75	70.677.834,71	68.159.725,29

*Estinzioni anticipate: nel 2019 trattasi di arrotondamento su ultima rata prestito

Gli oneri finanziari per l'ammortamento dei prestiti sono riassunti nella seguente tabella:

ANNO	2017	2018	2019	2020	2021	2022	2023	2024	2025
ONERI FINANZIARI	354.035,39	690.690,61	4.126.077,41	4.024.038,53	3.983.910,64	3.870.289,83	3.798.334,25	3.700.466,81	3.573.911,55
QUOTA CAPITALE	728.442,26	992.168,34	4.337.158,30	766.006,89	2.815.098,23	2.663.302,34	2.679.162,30	3.094.732,04	2.518.109,42
TOTALE	1.082.477,65	1.682.858,95	8.463.235,71	4.790.045,42	6.799.008,87	6.533.592,17	6.477.496,55	6.795.198,85	6.092.020,97

2.8 Coerenza e compatibilità presente e futura con le disposizioni relative agli equilibri di finanza pubblica

I commi da 819 a 826 della legge di bilancio 145/2018 sanciscono il definitivo superamento del saldo di competenza in vigore dal 2016 e delle regole finanziarie aggiuntive rispetto alle norme generali sull'equilibrio di bilancio.

Dal 2019, in attuazione delle sentenze della Corte Costituzionale 247/2017 e 101/2018, gli enti locali possono utilizzare in modo pieno sia il FPV di entrata, sia l'avanzo di amministrazione ai fini dell'equilibrio di bilancio. Dal 2019, dunque, già in fase previsionale, il vincolo di finanza pubblica coincide con gli equilibri ordinari disciplinati dall'armonizzazione contabile, d.lgs 118/2011 e dal TUEL senza ulteriore limite fissato dal saldo finale di competenza non negativo.

Nel triennio 2023-2025 persiste il prelievo forzoso dello Stato per € 26.868.312,07 nell'annualità 2023, € 26.801.697,66 nell'annualità 2024 e 2025 (dato da in attesa di conferma) iscritto interamente nelle tre annualità del bilancio, parzialmente coperto da trasferimenti statali.

Il bilancio 2023/2025 non prevede l'applicazione di avanzo di amministrazione presunto vincolato e/o accantonato.

In base a dette premesse, gli equilibri correnti del bilancio sono stati raggiunti:

1) mediante l'iscrizione nell'annualità 2023 di € 611.275,95 e nell'annualità 2024 € 420.059,15,00, relativa alla distribuzione di dividendi e riserve, da parte di SpA Autostrade Centro Padane, in considerazione della situazione prospettica della società, quindi considerando sostenibile la previsione di riparto;

2) con una conferma delle previsioni di incasso dell'IPT e della RCAuto rispetto agli incassi dell'esercizio 2019, auspicando una significativa ripresa economica a livello nazionale, grazie all'attuazione del PNRR e come evidenziato dalla legge di bilancio 2022/197.

Preme evidenziare che l'avanzo di amministrazione libero dell'esercizio 2021 non applicato nell'esercizio 2022, ammonta ad € 2.217.045,47, che sarà probabilmente confermato con l'approvazione del rendiconto 2022, considerato che il FCDE è pari a circa il 100% dei residui attivi di difficile esazione. Detto avanzo rimane disponibile per un'eventuale operazione di salvaguardia da approvare entro il mese di luglio 2023 qualora l'andamento delle entrate sopra evidenziate esprimesse valori non in linea con quanto previsto dall'Ente.

In merito allo schema di bilancio, si ritiene pertanto rispettato il principio di veridicità, sostenibilità e conservazione nel tempo, in quanto, in sede di stesura dello schema di bilancio, i dati contabili sono rappresentati considerando le reali condizioni delle operazioni di gestione di natura economico-patrimoniale e finanziaria degli esercizi, con l'applicazione anche degli altri postulati di bilancio relativi all'attendibilità, alla correttezza e alla comprensibilità delle singole poste, secondo una rigorosa analisi di controllo atta ad evitare sotto valutazione e/o sopra valutazione delle stesse.

Dal quadro riportato nell'allegato "All. 8 – Equilibri della situazione corrente e generali del bilancio e relativi equilibri in termini di cassa (QGR)" e nell'allegato "All. 9 – Prospetto di verifica degli equilibri di bilancio per la finanza pubblica" presente DUP emerge, quale risultato, il raggiungimento dell'obiettivo degli equilibri di parte corrente e di parte capitale del bilancio 2023-2025 dell'Ente Provincia.

2.9 - Disponibilità e gestione delle risorse umane con riferimento alla struttura organizzativa dell'ente in tutte le sue articolazioni e alla sua evoluzione nel tempo anche in termini di spesa

La programmazione triennale del fabbisogno di personale, che gli enti approvano annualmente, rappresenta lo strumento per dare risposte adeguate alle esigenze di funzionalità e di ottimale esercizio delle proprie funzioni, compatibilmente con le disponibilità finanziarie e nel rispetto dei vincoli di legge e di finanza pubblica.

Dal 2014 la Provincia è stata oggetto di un profondo processo di riordino per effetto delle LL.56/2014 e 190/2014, che hanno imposto la riduzione del 50% della spesa di personale rispetto all'8 aprile, data di entrata in vigore della prima legge citata.

La Provincia ha, quindi, approvato una dotazione organica composta da 230 unità, quale contingente per fronteggiare lo svolgimento delle funzioni fondamentali e di quelle trasversali ad esse strumentali.

Al 30.06.2022 i posti coperti risultano 193 mentre il numero dei dipendenti effettivamente in servizio è di 291 (numero comprensivo degli addetti al mercato del lavoro ed alle funzioni regionali delegate).

In seguito, con il decreto ministeriale 11 gennaio 2022 del Ministro per la pubblica amministrazione, pubblicato nella Gazzetta Ufficiale Serie Generale n. 49 del 28 febbraio 2022, è stata introdotta la nuova disciplina delle assunzioni di personale nelle Province e nelle Città metropolitane, in attuazione dell'articolo 33, comma 1-bis del decreto-legge 30 aprile 2019, n. 34.

Il nuovo D.M. dispone il superamento della regola del turn-over e l'introduzione del principio della sostenibilità finanziaria per la quale la capacità assunzionale è determinata in base al rapporto tra spesa di personale ed entrate correnti. In base a questa nuova disposizione normativa viene redatto il piano triennale del fabbisogno di personale 2023-2025, che si trova allegato al presente DUP.

Di seguito l'andamento della spesa di personale dal 2014 al 2021, calcolata ai sensi dell'art.1, comma 557 della L. 296/2006 e riferita a tutto il personale in servizio, sulla quale ha fortemente inciso il processo sopra richiamato.

ANNO	SPESA PERSONALE
2014	14.816.531
2015	12.881.666
2016	9.585.628
2017	8.593.454
2018	8.557.130
2019	8.559.174
2020	7.944.974
2021	7.778.938

ASSETTO DELLA STRUTTURA ORGANIZZATIVA

L'ultimo assetto organizzato è stato definito con deliberazione del Presidente n. 125 del 27 luglio 2022 con effetto dal 1 agosto 2022; si riporta l'allegato A) della deliberazione che definisce l'organigramma dell'ente:

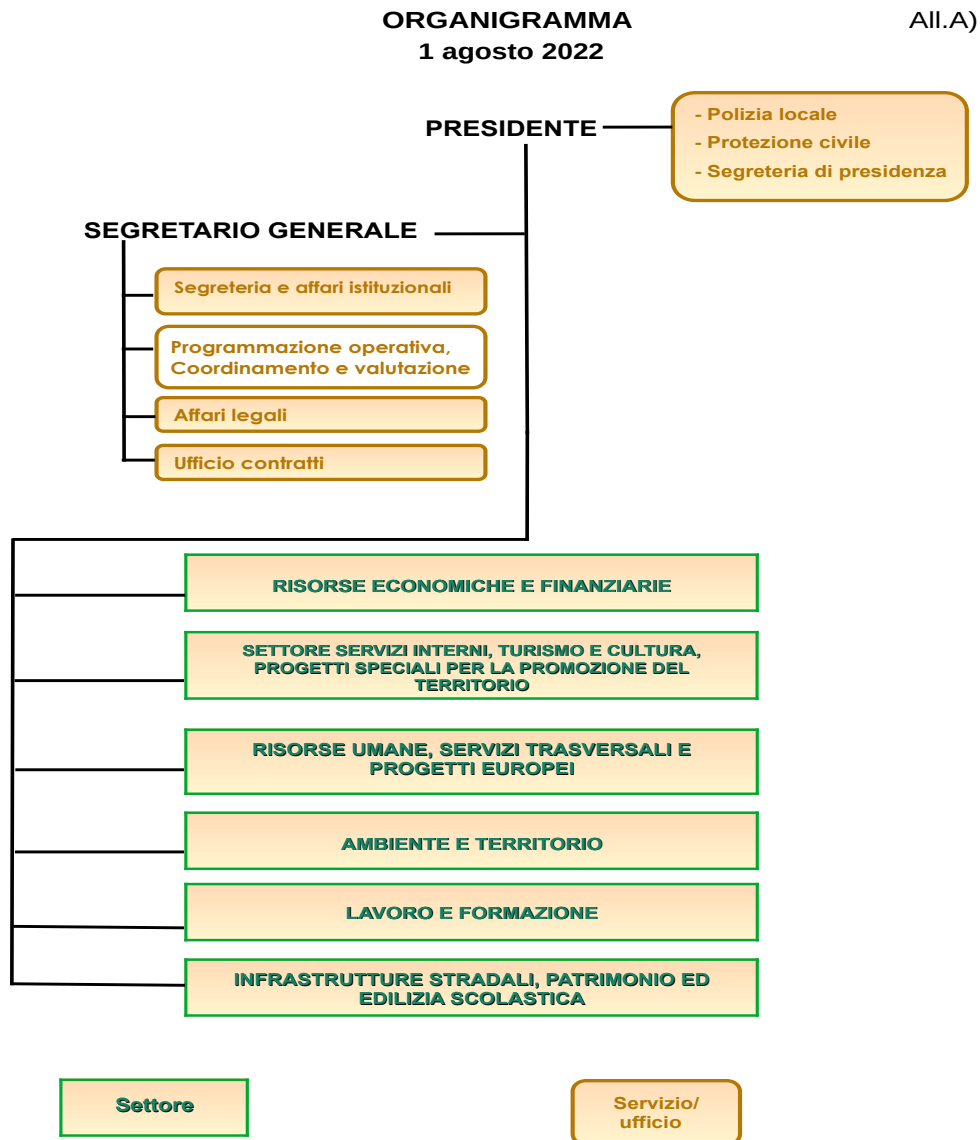

IL GOVERNO DELL'ENTE

PRESIDENTE:

A seguito delle elezioni di secondo livello del 23 novembre 2019 previste dalla Legge 56/2014, è stato eletto **Presidente** il sig. Paolo Mirko Signoroni. Ai sensi dell'art. 59 della stessa Legge il Presidente della Provincia dura in carica 4 anni.

CONSIGLIO PROVINCIALE:

Il Consiglio è l'organo di indirizzo e controllo, propone all'Assemblea lo Statuto, approva i regolamenti, i piani e i programmi; approva o adotta ogni altro atto ad esso sottoposto dal Presidente, esercita le altre funzioni attribuite dallo statuto, approva in via definitiva il bilancio previo parere dell'Assemblea.

A seguito delle elezioni del consiglio provinciale, tenutesi, ai sensi della legge 56/2014, in data 18 dicembre 2021 con delibera del Consiglio n. 1 del 10/01/2022 si è proceduto alla convalida degli eletti.

I componenti del Consiglio sono:

- **Zabert Attilio Paolo** (Centro destra per Cremona)
- **Patelli Valeria** (Centro destra per Cremona)
- **Bibiani Palmiro Angelo** (Centro destra per Cremona)
- **Sisti Alberto** (Centro destra per Cremona)
- **Bassi Jacopo** (Democratici e Civici per la Provincia di Cremona) **surrogato con Barbaglio Ernesto Roberto** (Democratici e Civici per la Provincia di Cremona)
- **Raglio Filippo** (Centro destra per Cremona)
- **Gagliardi Giovanni** (Democratici e Civici per la Provincia di Cremona)
- **Vappina Fabrizio** (Democratici e Civici per la Provincia di Cremona)
- **Gorlani Matteo** (Amministratori in Provincia per il nostro territorio)
- **Dioli Ilaria** (Democratici e Civici per la Provincia di Cremona)
- **Rossoni Giovanni** (Centro destra per Cremona)
- **Genzini Silvia** (Democratici e Civici per la Provincia di Cremona)

CONSIGLIERI DELEGATI:

Come contemplato dall'art. 1, comma n. 66 della Legge n. 56 del 7 aprile 2014, il Presidente ha attribuito le seguenti specifiche deleghe, al fine di assicurare un miglior funzionamento dell'Ente, nell'ottica di un efficace ed aperto confronto dialettico nonché di una cooperazione sinergica e condivisa tra Consiglieri:

A. al Consigliere Giovanni Gagliardi, con deliberazione del Presidente n. 39 del 17/02/2022 nomina a Vicepresidente con deleghe a: 1. Patrimonio; 2. Lavoro; 3. Partecipate; 4. Risorse Umane;

B) al Consigliere Matteo Gorlani, con deliberazione del Presidente n. 40 del 17/02/2022: 1. Cave; 2. Parchi; 3. Strade;

C) ai Consiglieri Fabrizio Vappina e Ilaria Dioli, con deliberazione del Presidente n. 44 del 23/02/2022 rispettivamente:

Fabrizio Vappina – Pianificazione territoriale e Ambiente;

Ilaria Dioli – Pari Opportunità, Cultura e Turismo;

D) alla consigliera Silvia Genzini, con deliberazione del Presidente n. 141 del 12/09/2022: edilizia scolastica.

L'Assemblea dei Sindaci, composta dai Sindaci di tutti i comuni del territorio, ha poteri propositivi, consultivi e di controllo secondo quanto disposto dallo statuto, adotta o respinge la proposta di statuto presentata dal Consiglio e le sue successive modificazioni.

3. Modalità di rendicontazione di fine mandato del proprio operato da parte dell'Amministrazione provinciale

Secondo l'art. 4 del D.Lgs. 149/11 le Province sono tenute a redigere una relazione di fine mandato, da sottoporre alla firma del Presidente, per garantire il coordinamento della finanza pubblica, il rispetto dell'unità economica e giuridica della Repubblica, il principio di trasparenza delle decisioni di entrata e di spesa.

Con decreto del 26 aprile 2013 del Ministero dell'Interno, di concerto con il Ministero dell'Economia e delle Finanze, d'intesa con la Conferenza Stato-Città ed autonomie locali, è stato approvato, tra l'altro, lo schema tipo per la redazione della relazione di fine mandato. Tale relazione, modulata secondo i criteri di sinteticità ed essenzialità, deve essere sottoscritta dal Presidente non oltre il sessantesimo giorno antecedente la data di scadenza del mandato; entro i successivi quindici giorni deve essere certificata dall'organo di revisione e trasmessa alla sezione regionale di controllo della Corte dei Conti; entro i successivi sette giorni dalla certificazione dei revisori, deve essere pubblicata sul sito istituzionale dell'ente per garantire la più ampia conoscibilità dell'azione amministrativa sviluppata nel corso del mandato elettivo.

A seguito delle elezioni del 7 novembre 2016 il dott. Davide Viola era stato eletto alla carica di Presidente della Provincia di Cremona. Il giorno 27 maggio 2019, stante la cessazione dalla carica di Sindaco del Comune di Gadesco Pieve Delmona, lo stesso è decaduto dalla carica di Presidente. Perciò, in data 26 marzo 2019 aveva sottoscritto la relazione di fine mandato, certificata dall'Organo di revisione in data 2/04/2019 ed inviata alla Corte dei Conti in data 3/04/2019. Il Magistrato istruttore della Corte dei Conti, sezione regionale di controllo per la Lombardia, in data 29/04/2019 ha disposto l'archiviazione della stessa, non ravvisando ragioni per convocare l'Amministrazione.

4 Gli obiettivi strategici

4.1 Indirizzi generali di natura strategica relativi alle risorse e agli impieghi e sostenibilità economico finanziaria attuale e prospettica

Il governo del territorio di area vasta è stato coinvolto da una profonda riforma, la Legge 56/2014 (cd. Legge Delrio), alla quale si è fatto cenno in tutti i documenti programmatici da allora adottati, dal punto di vista, soprattutto, delle criticità che ha generato.

Il progetto riformatore (che avrebbe dovuto essere completato dalla modifica costituzionale poi fallita) sarebbe stato quello di creare una repubblica delle autonomie fondata su due soli livelli territoriali di diretta rappresentanza delle rispettive comunità (Regioni e Comuni) ed un ente (quello di area vasta, appunto) che divenisse, principalmente, vocato all'esercizio delle funzioni di coordinamento, sacrificando la precedente connotazione politica.

Se la necessità di riforma del sistema amministrativo nel proprio complesso poteva essere un'esigenza sentita, va viceversa rilevato come, la Legge Delrio fosse ispirata più ad esigenze di contenimento della spesa pubblica ed alla riduzione dei costi della politica.

La riforma in questione ha fondamentalmente inciso sui seguenti aspetti:

- GLI ORGANI RAPPRESENTATIVI: eliminazione delle giunte provinciali ed istituzione di un nuovo organo: l'assemblea dei sindaci, restrizione dell'elettorato passivo e attivo (sindaci e consiglieri del territorio provinciale), diversa durata delle cariche elettorali fra Presidente e Consiglio

- LE FUNZIONI: la riforma ha sottratto diverse funzioni di cui le Province erano titolari, a favore dell'attribuzione delle stesse ai livelli comunale o regionale, prevedendo, peraltro, la possibilità di espletare alcune funzioni a titolo "volontaristico", sulla base di un'intesa territoriale (stazione appaltante, organizzazione di concorsi ecc.).

- LA DIMINUZIONE DELLE DOTAZIONI ORGANICHE

- FINANZIARI con la legge 190/14 che ha imposto ingenti risparmi di spesa corrente da riversare in un apposito capitolo del bilancio dello stato (già a partire dal 2010, in verità, il comparto Province/Città metropolitane era stato interessato da rilevanti tagli dei trasferimenti e da "spending review").

La ricollocazione delle vecchie funzioni provinciali è stata sostanzialmente rimessa alla legislazione regionale; le Regioni hanno tendenzialmente accentrato tali funzioni (o ridelegato le stesse alle Province), salvo alcuni casi di una distribuzione più uniforme delle stesse. La situazione che è venuta a crearsi, quindi, è differente da Regione a Regione ed ha comunque richiesto tempi ed iter di definizione lunghi con complessi nodi economici da sciogliere. Il fallimento del progetto di modifica costituzionale ha determinato un sistema ordinamentale ed amministrativo squilibrato, con la sopravvivenza, infine, delle Province con un ruolo fortemente depauperato.

Il disegno riformatore interrotto impone la necessità di ripensare innanzitutto all'assetto dei poteri tra gli enti costitutivi dell'ordinamento e, in particolare, al ruolo delle Province, ovvero chiarirne le funzioni, coordinarne le disposizioni normative con il TUEL (visti i non pochi problemi interpretativi ed applicativi che ne sono derivati), come richiesto dalle stesse associazioni rappresentative degli enti locali. La corretta declinazione di un modello amministrativo, che presuppone un chiaro riparto di competenze, influisce naturalmente sul livello di efficienza dell'esercizio delle funzioni amministrative.

Non può essere tralasciata, fra le criticità da risolvere, quella relativa agli equilibri dei bilanci delle province: interventi finanziari realizzati nel corso degli ultimi anni, non a carattere strutturale e solo parzialmente commisurati alle necessità derivanti dalle funzioni da esercitare, non risolvono il complesso delle difficoltà del comparto, che, dal processo legislativo degli ultimi anni, ne è uscito fortemente indebolito sul piano politico-istituzionale, funzionale, organizzativo e finanziario.

La situazione richiede di essere considerata e affrontata tenendo conto della necessità di recuperare l'equilibrio perduto; in una situazione di "dipendenza" finanziaria con scarsissima o pressoché nulla capacità di pianificare, programmare e gestire le funzioni affidate, le risorse che pervengono in modo occasionale e in assenza di una previsione generale che le sostenga in modo stabile e autonomo, non possono creare le basi per la necessaria stabilità istituzionale. Come recentemente dichiarato dalla stessa UPI, è in atto una proficua discussione nel Governo e nel Parlamento rispetto ai necessari interventi di modifica della Legge 56/14; se ne attendono gli esiti.

PIANO INTEGRATO DI ATTIVITÀ E ORGANIZZAZIONE (P.I.A.O)

Il D.L. n. 80 (convertito con modificazioni nella L. 113/2021) ha introdotto il Piano integrato di attività e organizzazione (PIAO), che assorbe le seguenti materie:

- a) gli obiettivi programmatici e strategici della performance;
- b) la strategia di gestione del capitale umano e di sviluppo organizzativo, anche mediante il ricorso al lavoro agile, e gli obiettivi formativi annuali e pluriennali, finalizzati ai processi di pianificazione secondo le logiche del project management, al raggiungimento della completa alfabetizzazione digitale, allo sviluppo delle conoscenze tecniche e delle competenze trasversali e manageriali e all'accrescimento culturale e dei titoli di studio del personale, correlati all'ambito d'impiego e alla progressione di carriera del personale;
- c) compatibilmente con le risorse finanziarie riconducibili al piano triennale dei fabbisogni di personale, gli strumenti e gli obiettivi del reclutamento di nuove risorse e della valorizzazione delle risorse interne, prevedendo, oltre alle forme di reclutamento ordinario, la percentuale di posizioni disponibili nei limiti stabiliti dalla legge destinata alle progressioni di carriera del personale, anche tra aree diverse, e le modalità di valorizzazione a tal fine dell'esperienza professionale maturata e dell'accrescimento culturale;
- d) gli strumenti e le fasi per giungere alla piena trasparenza dei risultati dell'attività e dell'organizzazione amministrativa nonché per raggiungere gli obiettivi in materia di contrasto alla corruzione, secondo quanto previsto dalla normativa vigente in materia e in conformità agli indirizzi adottati dall'ANAC con il Piano nazionale anticorruzione;
- e) l'elenco delle procedure da semplificare e reingegnerizzare ogni anno, anche mediante il ricorso alla tecnologia e sulla base della consultazione degli utenti, nonché la pianificazione delle attività inclusa la graduale misurazione dei tempi effettivi di completamento delle procedure effettuata attraverso strumenti automatizzati;
- f) le modalità e le azioni finalizzate a realizzare la piena accessibilità alle amministrazioni, fisica e digitale, da parte dei cittadini ultrasessantacinquenni e dei cittadini con disabilità;
- g) le modalità e le azioni finalizzate al pieno rispetto della parità di genere, anche con riguardo alla composizione delle commissioni esaminatrici dei concorsi.

Il piano va adottato entro il 31 gennaio di ogni anno ed ha durata triennale, con aggiornamento annuale. Esso ha finalità di assicurare la qualità e la trasparenza dell'attività amministrativa e migliorare la qualità dei servizi ai cittadini e alle imprese e procedere alla costante e progressiva semplificazione e reingegnerizzazione dei processi anche in materia di diritto di accesso.

Già nell'anno di prima attuazione, alla luce della multidisciplinarietà del documento, l'ente ha istituito un gruppo di lavoro trasversale a più uffici, composto da professionalità adeguate alle materie contenute nello stesso, stabilendo una modalità operativa improntata alla massima condivisione, per sostenere efficacemente la ratio di giungere ad una integrazione delle varie discipline, omogeneità di forma e coerenza di contenuti.

L'anno 2022 è stato caratterizzato, per larga parte, dalla incompletezza del quadro normativo, che è stato definito con il DPR n. 81 del 24/6/2022 e il Decreto del Ministro per la

Pubblica amministrazione di concerto con il Ministro dell'economia e delle finanze n. 132 del 30 giugno 2022 pubblicato in GU il 12/09/22. Sul sito istituzionale è pubblicato il PIAO 2022-2024 <https://saa.provincia.cremona.it/jattipubblicazioni/?servizio=Link&rifAtto=PD/2022/219> ed è in corso di predisposizione l'aggiornamento 2023-2025.

Obiettivi trasversali di ente per l'anno 2023 sono, fra gli altri, l'implementazione ed il monitoraggio del PIAO 2023-2025, nonché l'attuazione ed il monitoraggio degli interventi del PNRR.

ATTUAZIONE E MONITORAGGIO DEGLI INTERVENTI DEL PNRR

Il Soggetto Attuatore degli interventi PNRR assume, infatti, nella fase di attuazione del progetto di propria responsabilità, obblighi specifici in tema di controllo:

- a) di regolarità amministrativo-contabile delle spese esposte a rendicontazione;
- b) del rispetto delle condizionalità e di tutti gli ulteriori requisiti connessi alle Misure (investimenti/riforme) PNRR, in particolare del principio DNSH, del contributo che i progetti devono assicurare per il conseguimento del Target associato alla misura di riferimento, del contributo all'indicatore comune e ai tagging ambientali e digitali nonché dei principi trasversali PNRR;
- c) dell'adozione di misure di prevenzione e contrasto di irregolarità gravi quali frode, conflitto di interessi, doppio finanziamento nonché verifiche dei dati previsti dalla normativa antiriciclaggio ("titolare effettivo");
- d) di rendicontazione, sul sistema informativo utilizzato, delle spese sostenute ovvero dei costi maturati in caso di utilizzo di opzioni di semplificazione dei costi (OCS).

Va inoltre considerato che il PNRR, a differenza dei programmi di spesa tradizionalmente realizzati nell'ambito di fondi strutturali di investimento europeo, si configura come un programma di performance, con traguardi qualitativi e quantitativi prefissati a scadenze stringenti. Il controllo e la rendicontazione riguardano, pertanto, sia gli aspetti necessari ad assicurare il corretto conseguimento dei traguardi e degli obiettivi (milestone e target) che quelli necessari ad assicurare che le spese sostenute per la realizzazione dei progetti del PNRR siano regolari e conformi alla normativa vigente e congruenti con i risultati raggiunti.

In relazione a questi ultimi con Deliberazione del Presidente n. 207 del 05/12/2022 sono state istituite le strutture per il controllo, monitoraggio ed implementazione degli interventi dell'Ente finanziati con le risorse PNRR. In modo particolare trattasi:

- del "Gruppo per il controllo delle opere finanziate con fondi PNRR" formato, di base, da dipendenti del Settore di Segreteria Generale, sotto il coordinamento del Segretario Generale; interviene esercitando, nelle forme e nei limiti previsti dalla legge, tutte le iniziative atte a sbloccare/semplificare/accelerare la realizzazione degli interventi PNRR fino al c.d. potere sostitutivo di cui all'art. 50 del DL 77/2021 convertito con modificazioni dalla L. 29 luglio 2021, n. 108.
- Del "Gruppo di lavoro per il monitoraggio e implementazione delle opere finanziate con fondi PNRR", ovvero gruppo di lavoro interdisciplinare, costituito da dipendenti afferenti a vari Settori ed uffici e con il coordinamento del Dirigente del Settore Risorse Economiche e Finanziarie.

Al suddetto atto hanno fatto seguito, da parte del Segretario Generale, ulteriori direttive per l'effettuazione dei monitoraggi. Esse indicano, in generale, che il quadro operativo per l'attuazione del PNRR si innesta sul vigente sistema dei controlli interni e sul piano di prevenzione della corruzione di cui alla legge n. 190/2012 e relativi decreti attuativi, con la conseguenza che il sistema di gestione e controllo del PNRR, a livello di ente, deve essere realizzato in sinergia con la governance locale di prevenzione della corruzione e dei controlli interni, implementando la sinergia ed il flusso di informazioni tra le strutture a ciò dedicate.

Gli ambiti ulteriori sui quali si innestano i monitoraggi riguardano la supervisione di carattere finanziario-contabile, la tracciabilità dei flussi finanziari, il controllo di gestione e strategico, la correttezza e tempestività dei flussi informativi interni ed esterni attraverso il sito istituzionale, con una pagina dedicata all'attuazione degli interventi, anche alla luce delle indicazioni, in materia di trasparenza, del PNA 2022-2024, la correttezza delle procedure di archiviazione e conservazione della documentazione prodotta, il rispetto delle norme in materia di procedure di affidamento.

Gli interventi finanziati con fondi PNRR sono di seguito riepilogati:

1. Ex scuola media Campi di via Palestro 29 a Cremona – lavori resisi necessari a seguito delle indagini diagnostiche su solai e controsoffitti ed efficientamento energetico illuminazione – LAVORI CONCLUSI
2. Polo scolastico di via Palestro n. 31 a Cremona – lavori resisi necessari a seguito delle indagini diagnostiche su solai e controsoffitti ed efficientamento energetico illuminazione – LAVORI CONCLUSI
3. Immobile via delle Grazie a Crema succursale dell'I.I.S. "Pacioli" – intervento urgente di messa in sicurezza della copertura anche a livello strutturale per garantire l'agibilità dell'aula magna – LAVORI CONCLUSI, COLLAUDO IN CORSO DI REDAZIONE
4. Immobile di via Borghetto – via Manzoni a Cremona succursale dell'I.S.S. "Einaudi" – lavori di adeguamento normativo e sismico del corpo di fabbrica verso via Borghetto e di completamento ristrutturazione del corpo di fabbrica verso via Manzoni – FASE DI AVVIO GARA
5. Edificio scolastico di via Bovis a Pandino succursale dell' I.I.S. "Stanga" – Lavori di completamento dell'adeguamento sismico del caseificio, adeguamento sismico ed efficientamento energetico dell'edificio scolastico – FASE DI AVVIO GARA
6. Edificio scolastico succursale dell'I.I.S. Munari di largo Falcone e Borsellino a Crema – lavori di miglioramento sismico – FASE DI AVVIO GARA
7. I.I.S. Torriani di Cremona via Seminario 19 – Adeguamento sismico ed efficientamento energetico del corpo di fabbrica delle officine - FASE DI AVVIO GARA
8. Immobile di via Palestro 30 sede dell'istituto "Anguissola" – Lavori di completamento dell'adeguamento normativo e sismico dell'edificio - FASE DI AVVIO GARA
9. Immobile di via Matilde di Canossa a Crema sede dell'I.I.S. "Galilei". Lavori di sostituzione dei serramenti esterni – FASE DI AVVENUTA AGGIUDICAZIONE DEI LAVORI
10. Polo scolastico di via Palestro 35 a Cremona sede dell'I.I.S. "Ghisleri". Rifacimento completo impiantistico e distributivo funzionale di un blocco di servizi igienici con abbattimento barriere architettoniche – FASE DI AVVENUTA AGGIUDICAZIONE DEI LAVORI

Sono, inoltre, in fase di progettazione i seguenti interventi:

11. Nuova palestra dell'istituto "Sraffa" di via Piacenza a Crema
12. Nuova palestra dell'istituto "Stanga" di via Milano a Cremona
13. liceo classico e linguistico "D. Manin" via Cavallotti a Cremona – intervento di miglioramento sismico

L'importo complessivo dei suddetti interventi supera i 25 milioni di euro. Tali progetti sono iscritti nel programma triennale dei lavori pubblici allegato al presente documento.

4.2 Gli obiettivi strategici da perseguire

DUP 2023-2025: Sezione Strategica - S.e.S.

Parametri selezionati:

Vista STRATEGIA_DUP2023 STRATEGIA SES DUP 2023 - 2025
Esercizio 2023



2023_MIS_01

01-SERVIZI ISTITUZIONALI, GENERALI E DI GESTIONE



MISSIONE
01-SERVIZI ISTITUZIONALI, GENERALI E DI GESTIONE



2023_MIS_01

01-SERVIZI ISTITUZIONALI, GENERALI E DI GESTIONE

Tipo di Obiettivo **MISSIONE DUP**

DESCRIZIONE DELLA MISSIONE

Amministrazione e funzionamento dei servizi generali, dei servizi statistici e informativi, delle attività per lo sviluppo dell'ente in una ottica di governance e partenariato e per la comunicazione istituzionale.

Amministrazione, funzionamento e supporto agli organi esecutivi e legislativi. Amministrazione e funzionamento dei servizi di pianificazione economica in generale e delle attività per gli affari e i servizi finanziari e fiscali. Sviluppo e gestione delle politiche per il personale.

Interventi che rientrano nell'ambito della politica regionale unitaria di carattere generale e di assistenza tecnica.

OBIETTIVI STRATEGICI DELLA MISSIONE

Codice	Titolo
2023_SES_01-01	Rafforzamento della funzione di programmazione - finanziaria, sviluppo di una cultura orientata ai risultati, potenziamento dei sistemi di controlli a supporto della gestione
2023_SES_01-02	Valorizzazione e accrescimento della struttura e delle relazioni organizzative
2023_SES_01-04	Sviluppo della miglior funzionalità del patrimonio edilizio in termini di utilizzo, sicurezza ed efficienza
2023_SES_01-05	Sostanziare la funzione di area vasta in un supporto agli enti locali per lo svolgimento di alcune funzioni in collaborazione
2023_SES_01-06	Orientare l'ente verso strategie di valore pubblico territoriale di innovazione ed investimenti
2023_SES_01-07	Modernizzazione digitale



2023_SES_01-01

Rafforzamento della funzione di programmazione - finanziaria, sviluppo di una cultura orientata ai risultati, potenziamento dei sistemi di controlli a supporto della gestione**Finalità**

Già a partire dal 2019 la legge 31 dicembre 2018, n. 145 (legge di bilancio 2019), ha ridefinito il concorso agli obiettivi di finanza pubblica degli enti locali. In particolare, è stato stabilito che, in attuazione delle sentenze della Corte costituzionale n. 247 del 29 novembre 2017 e n. 101 del 17 maggio 2018, le regioni a statuto speciale, le province autonome di Trento e di Bolzano, le città metropolitane, le province e i comuni si considerano in equilibrio in presenza di un risultato di competenza dell'esercizio non negativo, ivi compreso l'utilizzo del risultato di amministrazione e del fondo pluriennale vincolato di entrata e di spesa, nel rispetto delle disposizioni previste dal decreto legislativo 23 giugno 2011 n.118, e da verificare in sede di rendiconto.

Persiste il prelievo forzoso dello Stato per € 26.868.312,07 nell'annualità 2023, € 26.801.697,66 nell'annualità 2024 e 2025 (dato da in attesa di conferma) iscritto interamente nelle tre annualità del bilancio, parzialmente coperto da trasferimenti statali.

A fronte di una contrazione di spesa di parte corrente ormai non ulteriormente comprimibile, con la manutenzione edifici ridotta alla sola emergenza così come quella sulle strade, per di più prevalentemente finanziata dalle sanzioni stradali, lo scenario non consente più solo soluzioni tecniche ma impone un deciso intervento politico/istituzionale.

In base a dette premesse, gli equilibri correnti del bilancio sono stati raggiunti:

- 1) mediante l'iscrizione nell'annualità 2023 della somma di € 611.275,95 e nell'annualità 2024 € 420.059,15 relativa alla distribuzione di dividendi e riserve, da parte di SpA Autostrade Centro Padane, in considerazione della situazione prospettica della società, quindi considerando sostenibile la previsione di riparto;
- 2) con una conferma delle previsioni di incasso dell'IPT e della RCAuto rispetto agli incassi dell'esercizio 2019, auspicando una significativa ripresa economica a livello nazionale, grazie all'attuazione del PNRR e come evidenziato dalla legge di bilancio 2022/197.

Il bilancio 2023/2025 non prevede l'applicazione di avanzo di amministrazione presunto vincolato e/o accantonato; preme comunque evidenziare che l'avanzo di amministrazione libero dell'esercizio 2021 non applicato nell'esercizio 2022, ammonta ad € 2.217.045,47, che sarà probabilmente confermato con l'approvazione del rendiconto 2022, considerato che il FCDE è pari a circa il 100% dei residui attivi di difficile esazione. Detto avanzo rimane disponibile per un'eventuale operazione di salvaguardia da approvare entro il mese di luglio 2023 qualora l'andamento delle entrate sopra evidenziate esprimesse valori non in linea con quanto previsto dall'Ente.

Gli obiettivi strategici che ci si prefigge sono di seguito indicati:

- 1) Garantire l'approvazione del bilancio preventivo 2023-2025 entro il 30/04/2023 (data proroga approvata con legge 2022/197, art. 1 comma 775, comunque nei tempi più brevi possibili, unitamente ad una attenta e ponderata gestione del bilancio in corso di esercizio. Tale obiettivo resta quale elemento particolarmente strategico in quanto, se da un lato molti sono gli elementi che ad oggi permangono critici, dall'altro, evitare, o limitare al massimo l'esercizio provvisorio, rappresenta per l'Ente il primo passo verso un recupero della piena funzionalità di spesa e d'azione.

Negli obiettivi a breve e medio termine occorre concentrarsi su reperimento a livello nazionale di una soluzione al problema degli equilibri nascente dal versamento del contributo forzoso alla finanza pubblica (cd prelievo forzoso);

La normativa PNRR ha previsto nuove regole contabili anche per le Province:

- le risorse provenienti dal PNRR, che termineranno in avanzo, potranno essere applicate indistintamente anche da parte degli enti locali che presentano un disavanzo nella lettera E) del prospetto dimostrativo del risultato di amministrazione.
- l'accertamento delle stesse entrate avverrà in modo semplificato, con il semplice riparto dei fondi, senza attendere l'atto di impegno dell'Ente erogante;
- per i finanziamenti del PNRR dedicati all'edilizia scolastica, sarà possibile procedere a variazioni di bilancio anche durante l'esercizio provvisorio per le annualità dal 2021 al 2026.

La Corte dei Conti, sezione Autonomie, con deliberazione n. 18/sez. Aut./2020/INPR del 22/10/2020 ha emanato le linee di indirizzo per i controlli durante l'emergenza



2023_SES_01-01

Rafforzamento della funzione di programmazione - finanziaria, sviluppo di una cultura orientata ai risultati, potenziamento dei sistemi di controlli a supporto della gestione

da COVID-19, indirizzi ai quali l'Ente si attiene costantemente in quanto l'emergenza sanitaria indotta dalla pandemia è stata imprevedibile per esiti e gravità, durata e dimensioni. Il dirompente mutamento ha indotto l'Ente a introdurre nuove modalità organizzative e di lavoro diverse da quelle ordinarie. Dal punto di vista amministrativo e contabile, controllo di gestione e strategico è emersa la rilevante necessità del collegamento fra aspetti finanziari e i relativi obiettivi: le continue modifiche dei documenti programmatori per allocare i mezzi finanziari e gli interventi ritenuti prioritari, gli impatti strategici e operativi sul bilancio, hanno reso obbligatorio un continuo monitoraggio e coordinamento dei diversi settori dell'Ente.

Per gli equilibri finanziari è indispensabile monitorare costantemente eventuali tensioni di cassa e momentanei squilibri finanziari, che richiedono interventi correttivi tempestivi e con attenzione alla parte corrente di spesa, da mantenere finanziata dalle sole risorse costanti e ricorrenti di entrata.

Notevole importanza riveste il monitoraggio dei finanziamenti correnti e per investimenti con vincolo di destinazione ai fini della loro corretta contabilizzazione e del loro effettivo utilizzo, nonché uno stringente e accurato monitoraggio dei flussi di cassa, con particolare attenzione ai progetti finanziati dal PNRR che prevedono la possibilità per le imprese di ottenere anticipi al fine di consentire la tempestiva realizzazione degli interventi previsti e rispettare così i milestones e il raggiungimento degli obiettivi a livello nazionale.

2) Nell'ambito del PNRR, la riforma 1.15 ha come obiettivo di implementare un sistema di contabilità basato sul principio "accrual" unico per il settore pubblico, in linea con il percorso delineato a livello internazionale ed europeo per la definizione di principi e standard contabili nelle PA (EPSAS - European Public Sector Accounting Standards, quale sviluppo europeo degli IPSAS - International Public Sector Accounting Standards).

La finalità del legislatore è l'introduzione negli enti locali della c.d. contabilità accrual (basata sul principio della competenza economica) come indicato nella direttiva 2011/85/UE (recepita nell'ordinamento italiano dal D.Lgs. 4 marzo 2014, n.54), che ha introdotto regole dettagliate per definire le caratteristiche dei quadri di bilancio degli Stati membri così da garantire l'osservanza dell'obbligo di evitare disavanzi pubblici eccessivi. L'obiettivo posto dal Consiglio europeo agli Stati membri è stato quello di dotarsi di un sistema di rilevazione contabile unico, uguale per tutti, al fine di predisporre dati basati sulle norme Sec (Sistema europeo dei conti nazionali e regionali).

L'assetto contabile "accrual" è considerato un supporto essenziale per la valorizzazione del patrimonio pubblico, quale conseguenza del sistema di imputazione, omogeneo e completo, del valore contabile dei beni delle PA.

A livello nazionale il percorso è già stato avviato e dovrà terminare entro la fine del 2026, periodo nel quale si prevede che almeno il 90% del settore pubblico applichi la contabilità accrual.

Il quadro concettuale della riforma, dopo essere stata sottoposta a consultazione pubblica dal 1° marzo al 30 aprile 2022, è stata approvata in data 10 ottobre 2022 dal Comitato Direttivo; definisce i principi della rendicontazione economica, patrimoniale e finanziaria, con ciò intendendo il processo e i documenti mediante i quali si forniscono, in via principale, informazione consuntive sul prelievo delle risorse finanziarie, sull'uso delle stesse e sui risultati conseguiti, in termini economici, patrimoniali, finanziari e di quali-quantità dei servizi erogati. Il fine ultimo è la determinazione del patrimonio di funzionamento al termine di ciascun esercizio e delle variazioni che detto patrimonio ha subito nel periodo considerato; conseguentemente gli effetti delle operazioni e degli eventi aventi rilevanza contabile sono rilevati indipendentemente dal momento dell'incasso o del pagamento e imputati all'esercizio in base al principio della competenza economica, secondo il metodo della partita doppia.

La gestione del cambiamento a livello operativo non sarà facile, pur in presenza di una fase di sperimentazione a livello nazionale già programmata; bisognerà prepararsi in tempo. In particolare, i software operativi, attualmente in uso, diventeranno immediatamente obsoleti; si dovranno ricercare soluzioni rivolte, laddove possibile, a non effettuare manualmente doppie registrazioni (nella tradizionale contabilità finanziaria e nella nuova contabilità "accrual", che, come più volte precisato, è autonoma nei principi e nelle regole). Ciò anche in un contesto generale che favorisce le migrazioni in un regime cloud più sicuro ed efficiente e che impone una generale reimpostazione dei software che utilizzano server locali.

L'Ente dovrà peraltro introdurre azioni immediate di sostegno ai funzionari, sia del settore finanziario che, in seconda battuta, di tutta la Provincia, sotto vari profili, tra cui, in primis, una adeguata formazione e la revisione tempestiva dei propri sistemi di rilevazione, misurazione e contabilizzazione degli eventi secondo i nuovi principi



2023_SES_01-01

Rafforzamento della funzione di programmazione - finanziaria, sviluppo di una cultura orientata ai risultati, potenziamento dei sistemi di controlli a supporto della gestione

contabili.

3) Dal punto di vista del potenziamento della programmazione economico finanziaria (in linea con il principio contabile applicato alla programmazione di bilancio) e il sistema di controllo dei risultati costituiscono un "circuito" continuo che si svolge ininterrottamente e nel corso del quale si devono, a precise scadenze, rilevare ed esaminare accuratamente i risultati realmente conseguiti per poi confermare e/o adeguare le decisioni generando le opportune modifiche dei documenti programmatici (nota di aggiornamento del DUP, variazioni di bilancio, variazioni del PEG, operazioni di salvaguardia e assestamento, crono-programmi di spesa e degli interventi, corretta gestione e programmazione del FPV ecc.). Prosegue, in questa ottica, il monitoraggio degli indicatori individuati quali elementi di verifica dello "stato di salute finanziario" dell'amministrazione (utilizzo del FPV, rispetto dei vincoli di pareggio di bilancio e degli equilibri di bilancio, utilizzo dell'avanzo assegnato, efficienza economica-finanziaria, ecc.). La programmazione intesa quindi come modo per influire positivamente su una gestione finanziaria precisa e tempestiva negli adempimenti, rimarcando la valenza del percorso di accompagnamento e di sempre maggior padronanza degli istituti dell'armonizzazione contabile e dei nuovi indicatori di monitoraggio, per incrementare quella consapevolezza che si riflette sull'efficacia dell'azione dell'Ente.

4) Per il controllo sugli organismi gestionali esterni e sulle società partecipate non quotate, la Provincia di Cremona deve porre attenzione alle perdite che potrebbero registrare le società, in quanto hanno riflessi sul proprio bilancio con eventuale costituzione del fondo accantonamento perdite società partecipate, che ha carattere non facoltativo bensì obbligatorio, al fine di salvaguardare gli equilibri presenti e futuri.

Andrà attentamente monitorata e valutata anche la definizione delle prospettive concrete di realtà partecipate quali Autostrade Centro Padane Spa, Stradivaria Spa e Consorzio.it, utile non solo ai fini di una adeguata azione di razionalizzazione delle partecipazioni societarie ma anche al fine di un sostenibile e certo incasso delle quote di pertinenza.



2023_SES_01-02

Valorizzazione e accrescimento della struttura e delle relazioni organizzative**Finalità**

OBIETTIVO STRATEGICO SES 01.02: Valorizzazione e accrescimento della struttura e delle relazioni organizzative

La gestione e organizzazione delle Risorse Umane è stata caratterizzata negli ultimi anni da forti difficoltà sia sul piano delle risorse, a causa delle manovre finanziarie che si sono succedute nel corso degli anni che hanno imposto decisi tagli ai bilanci degli Enti Locali e sia rispetto all'applicazione di specifiche norme di natura restrittiva in materia di personale.

La forte riduzione del numero di personale dipendente, non compensata dalle esternalizzazioni, le stime sul turn-over per quiescenza e l'andamento dell'età media e della composizione per titoli di studio, danno conto delle difficoltà che oggi vengono percepite in modo trasversale in tutti i settori.

Sono difficoltà legate ai carichi di lavoro specifici di ciascun settore e a come funzioni di carattere trasversale amministrative di supporto sono decentrate e distribuite tra i vari settori.

In tale contesto al fine di implementare comunque la performance organizzativa ed assicurare ai cittadini una migliore qualità dei servizi, oltre che a favorire l'interazione fra le diverse realtà interne all'ente, è prioritaria e strategica l'attività di ottimizzazione delle risorse umane.

Si rende necessario recuperare margini di efficientamento interno, assumendo un assetto organizzativo coerente con le funzioni fondamentali riconosciute come proprie, sulla base delle seguenti linee strategiche d'indirizzo:

ridefinire a seguito dei numerosi pensionamenti l'assetto dell'ente e riorganizzare i servizi in coerenza con le funzioni fondamentali riconosciute e con le competenze delegate dalla Regione e dallo Stato;

potenziare e sviluppare le funzioni dell'ente Provincia introdotte dalla riforma, definendo le forme collaborative al servizio dei Comuni, quelle di erogazione di servizi specialistici (stazione appaltante, finanziamenti europei e politiche comunitarie,) e loro forme aggregative;

promuovere lo sviluppo del know how e valorizzare al meglio la professionalità del personale provinciale attraverso la valorizzazione e condivisione del patrimonio di conoscenze e competenze, necessario a supportare i processi di cambiamento in atto e in una prospettiva di innovazione interna, anche attraverso un'adeguata programmazione delle azioni formative e di aggiornamento finalizzate all'adeguamento, alla crescita professionale e al miglioramento dei servizi;

attuare il nuovo modello di classificazione del personale che verrà definito dal prossimo rinnovo contrattuale 2019/2021, in modo da perseguire la finalità di dotare l'Ente di uno strumento innovativo ed efficace di gestione del personale e di aggiornare le declaratorie delle aree professionali adattandole al contesto organizzativo anche al fine di facilitare il riconoscimento delle competenze delle risorse umane.

Sempre in questa ottica e, con particolare attenzione alla costituzione dei fondi per il trattamento accessorio del personale, dovrà essere data applicazione alle nuove disposizioni contrattuali per il Comparto Enti Locali.

Valorizzare l'organizzazione, tra l'altro, non può prescindere dal benessere sul luogo di lavoro, quale efficace leva gestionale per incrementare motivazione ed engagement, basato sulle fasi della conoscenza, della consapevolezza, e dell'azione, focalizzata su molteplici iniziative come controlli sanitari facoltativi, visite specialistiche a prezzi convenzionati, screening, corsi extralavorativi di genere diverso, che valorizzino la crescita personale del dipendente ed il mantenimento di un corretto stile di vita.

Il miglioramento degli ambiti organizzativi deve essere un processo in divenire destinato a proseguire nel tempo, è importante continuare, con cadenza triennale, con la somministrazione del questionario sullo stress lavoro correlato e sul benessere allo scopo di tenere monitorato lo stato dell'ente e dare corso, con la necessaria tempestività, sulla base dei dati emersi, ad appropriati percorsi formativi per superare criticità eventualmente emerse e favorire il miglioramento.

Altro elemento importante nella politica di sviluppo del personale, ispirato ad una nuova filosofia manageriale fondata sulla restituzione alle persone di flessibilità nella scelta degli spazi, degli orari e degli strumenti da utilizzare a fronte di una maggiore attenzione ai risultati, è l'inserimento a regime nella organizzazione dell'ente del lavoro agile, quale espressione di un nuovo approccio culturale al mondo del lavoro, basato sulla fiducia nella relazione tra dirigente e collaboratore e sulla



2023_SES_01-02

Valorizzazione e accrescimento della struttura e delle relazioni organizzative

responsabilizzazione degli operatori. Sul lavoro agile dovrà essere ogni caso effettuato un monitoraggio costante.

Anche a seguito della emergenza sanitaria da COVID 19, verrà ulteriormente rafforzata l'attenzione ai temi della sicurezza sul lavoro attraverso un adeguato aggiornamento del Documento di valutazione dei rischi (DVR), su cui, peraltro, l'ente ormai da tempo spende consistenti energie.



2023_SES_01-04

Sviluppo della miglior funzionalità del patrimonio edilizio in termini di utilizzo, sicurezza ed efficienza**Finalità**

OBIETTIVO STRATEGICO SES 01.04: Sviluppo della miglior funzionalità del patrimonio edilizio in termini di utilizzo, sicurezza ed efficienza

Garantire il miglior utilizzo e la migliore funzionalità del patrimonio edilizio in termini di usufruibilità, sicurezza ed efficienza degli impianti è la priorità d'azione che si snoda sulle aree della manutenzione, degli interventi strutturali e della razionalizzazione del patrimonio. Una corretta lettura delle linee di sviluppo non può prescindere dagli effetti prodotti sulla Provincia sia dalla riforma istituzionale (L 56/14) sia dalla contrazione di risorse finanziarie già disposte con legge 190/14, oltre che dalla specificità dell'esistenza di un fondo immobiliare (istituito nel 2012), al quale la Provincia ha conferito e/o venduto la titolarità dei propri immobili di utilizzo non scolastico e, rispetto al quale, l'attenzione è orientata alla costruzione dei presupposti per la miglior collocazione degli immobili non di interesse (né attuale, né di prospettiva) per l'Ente. L'efficienza di gestione del patrimonio passa infatti dalla capacità di analisi ed attuazione di scelte di razionalizzazione dello stesso con l'obiettivo della dismissione di immobili ceduti/apportati al fondo immobiliare, della definizione del miglior utilizzo di spazi che nel frattempo si rendono disponibili, in un'ottica complessiva e strategica di contenimento delle locazioni passive. Le prospettive di razionalizzazione del patrimonio coinvolgono, singolarmente e spesso congiuntamente, più soggetti e più fabbricati a differenti destinazioni, che concorrono alla realizzazione, quindi, delle missioni 4 e 5, cui si rimanda; saranno naturalmente presidiate tutte le ipotesi di dismissione degli immobili oggi locati alle strutture statali.

Dal punto di vista delle alienazioni, prosegue il mantenimento aggiornato dei beni patrimoniali, al fine di procedere progressivamente con l'attivazione delle procedure di cessione, così come per quanto concerne i reliquati stradali di maggior consistenza. Gli introiti, qualora si realizzino, possono essere investiti in piccoli interventi di riqualificazione del patrimonio, a seconda dell'opportunità e della necessità. Anche l'immobile di Maderno è sempre all'attenzione al fine di valutare il concretizzarsi di possibili sviluppi di alienazione, con l'interessamento di tutti i soggetti, a vario titolo, coinvolti (Regione Lombardia, IOS di Sospiro in primis).

L'attività manutentiva, per propria natura acquisirà progressivamente una maggiore attenzione strategico - istituzionale, nella prospettiva di svilupparsi in una logica di "programmazione sostenibile", cercando di superare una gestione rigida in termini di spesa e di appalti esclusivamente annuali. La linea tracciata è di fatto obbligatoria in quanto la gestione in "economia" della manutenzione ordinaria è vincolata dalle scarse risorse umane ormai ridotte ad una unità.

L'Amministrazione che già da due anni procede in conformità alla sopra indicata linea di indirizzo, intende confermarla e implementarla nei prossimi anni con accordi quadro pluriennali.

Il ritorno ad un bilancio autorizzatorio triennale, seppure ancora con scarsità di risorse, rende possibile tentare una prospettiva maggiormente programmatoria sia in termini di modalità di spesa sia di strutturazione dei dati, così come analizzare e sperimentare nuove metodologie di affidamento dei servizi di manutenzione ordinaria con i c.d. contratti in accordo quadro.

In merito alla gestione degli impianti di climatizzazione invernale ed estiva vedrà verificato il nuovo modello che prevede un unico gestore economico individuato tramite pubblico incanto, mentre le forniture del gas (tramite convenzione Consip) e del teleriscaldamento (tramite operatore economico Linea Green) saranno gestite direttamente dall'Ente. Tale nuovo modello dovrà essere attentamente monitorato dagli uffici competenti al fine sia di verificare la qualità del servizio erogato all'utenza finale e sia analizzare il contenimento dei consumi energetici e dei costi economici con la possibilità di utilizzare parte dei risparmi conseguiti per la sostituzione di generatori di calore e/o di dispositivi presenti nelle centrali termiche.

Sarà oggetto di analisi e di precise valutazioni l'immobile dell'ex Chiesa di San Vitale al fine di verificarne la miglior destinazione.

Un'attenzione particolare sarà mantenuta anche per il palazzo "Stanga Trecco" di via Palestro, prestigioso palazzo storico che necessita di interventi di manutenzione straordinaria per il suo utilizzo e la sua valorizzazione.



2023_SES_01-05

Sostanziare la funzione di area vasta in un supporto agli enti locali per lo svolgimento di alcune funzioni in collaborazione**Finalità**

OBIETTIVO STRATEGICO SES 01.05: Sostanziare la funzione di area vasta in un supporto agli enti locali per lo svolgimento di alcune funzioni in collaborazione

L'azione di supporto rispetto agli enti del territorio, che si accosta all'espletamento delle funzioni fondamentali di coordinamento e pianificazione, deve proseguire e svilupparsi con forza e determinazione allo scopo di rendere sempre più efficace e di sostanza il ruolo attribuito alla Provincia dalla riforma istituzionale, che si può e si deve esplicitare in numerose declinazioni, alcune già agite ed altre ancora da organizzare. In riferimento all'ambito dello sviluppo e gestione del personale, alla attività di rilascio di pareri in materia di gestione giuridico- economica del personale e prevenzione-sicurezza, si è aggiunta l'offerta di articolati percorsi formativi nonché la possibilità di delegare all'Ufficio per i procedimenti disciplinari della Provincia l'esercizio della funzione disciplinare.

Altro ambito nel quale si concretizza l'assistenza tecnico-amministrativa e la funzione di coordinamento è la procedura di affidamento del servizio di distribuzione del gas naturale per ambiti aggregati, il cui bando è stato recentemente prorogato, a seguito delle osservazioni pervenute dall'ARERA che richiedono ulteriori integrazioni e aggiornamento dei dati gestionali dei vari comuni, in un contesto comunque di notevole complessità ed evoluzione normativa.

Ulteriori ambiti di collaborazione possono essere identificati innanzitutto nel portale RUP, che oltre essere strumento di supporto al sistema informatico della Provincia, svolge un ruolo di erogatore di servizi per i comuni e altre realtà del nostro territorio, servizi sia telematici che spazi informativi; l'U.R.P. e il CED rispondono alle sollecitazioni per la creazione di nuove implementazioni che arrivano dagli stessi enti o dalla normativa. Il CED inoltre può divenire strumento per prestare l'assistenza ICT ai Comuni per lo sviluppo di soluzioni adeguate alle richieste normative.

La competenza professionale maturata in materia di raccolta e gestione dati statistici è posta a disposizione anche per specifici progetti locali come ad esempio compendi statistici comunali, a supporto dell'attività degli uffici o degli amministratori locali.

Nell'ambito della costruzione delle competenze necessarie in vista della intercettazione di finanziamenti regionali, nazionali ed europei, dovrà proseguire, con la medesima determinazione e consenso registrati in fase di avvio, il progetto Lombardia Europa 2020 finalizzato alla costituzione di servizi d'Europa di area vasta (seav) a servizio del territorio per indirizzare, con il coordinamento e l'impulso degli uffici provinciali, gli interessi dei comuni verso le prospettive di sviluppo offerte, in questo periodo più che mai, dall'Europa. Dopo la sottoscrizione della convenzione che dà avvio alla fase di start up del seav, l'attività si dovrà concentrare sulle attività attuative, dalla costituzione degli organi previsti nella convenzione medesima, allo sviluppo della formazione in euro progettazione fino alla concreta elaborazione progettuale da presentare per acquisire finanziamenti.

L'avvenuto accorpamento del Settore Patrimonio ed edilizia scolastica e del Settore Infrastrutture stradali consentirà un miglior supporto per quanto attiene le gare di appalto ai Comuni del territorio che ne faranno espressa richiesta, anche con riferimento agli interventi finanziati dal Piano nazionale di ripresa e resilienza (PNRR), da realizzarsi operativamente tramite la CUC della Provincia di Cremona, di imminente costituzione, opportunamente dotata delle necessarie risorse umane e strumentali, o avvalendosi delle società in house dell'Ente.

Infine continua la stretta relazione finalizzata all'erogazione delle consulenze ai Comuni in rapporto alle problematiche viabilistiche, di sicurezza dell'utenza nei centri abitati nonché nell'attività di studi di fattibilità per opere pubbliche che una volta individuate le opportune risorse si tramutano in incarichi di progettazione o direzione lavori.



2023_SES_01-06

Orientare l'ente verso strategie di valore pubblico territoriale di innovazione ed investimenti**Finalità**

Obiettivo strategico SES 01.06 "Orientare l'ente verso strategie di valore pubblico territoriale di innovazione ed investimenti"

Obiettivo strategico di ente per le prossime annualità è l'incremento della capacità di osservazione ed ascolto dei bisogni territoriali volta a favorirne il soddisfacimento nonché lo sviluppo di un processo di adeguata pianificazione finalizzato al coordinamento ed integrazione delle competenze amministrative e delle funzioni istituzionali. E' cioè necessario porsi nella logica di una programmazione di medio lungo termine che canalizzi l'impegno comune verso obiettivi di valore pubblico, così da indirizzare sempre di più l'azione dell'ente al benessere collettivo.

L'implementazione del Piano integrato di attività ed organizzazione (introdotto dall'articolo 6 del decreto-legge 9 giugno 2021, n. 80) fornisce l'occasione per ridefinire, superando la precedente prospettiva dei piani di riassetto organizzativo, una pianificazione orientata a costruire un nuovo ruolo della Provincia, quale ente esponenziale inserito nella comunità locale.

Nel piano trovano collocazione, integrata e coordinata, la soddisfazione dei bisogni espressi dalle comunità locali e le performance delle pubbliche amministrazioni nel contesto di riferimento (su diverse tematiche, come il PNRR, la digitalizzazione, la formazione del personale, le misure di prevenzione della corruzione, la programmazione strategica), all'interno di una pianificazione condivisa tra politica e dirigenza, che si traduce in obiettivi che prendono avvio dall'osservazione dei dati del valore pubblico prodotto dal sistema di governo locale, supportati da adeguati sistemi di monitoraggio.

L'attuazione di quanto espresso va posta accanto ai tradizionali strumenti con cui perseguire e monitorare il miglioramento della performance e della qualità dei servizi (aggiornamento della carta dei servizi dell'Ente, completata dalla procedura già avviata della gestione dei reclami, indagini di gradimento dei servizi, indicatori del BES, trasparenza, formazione ecc.).

Si considera rilevante, quale modalità per la partecipazione attiva dei cittadini, lo strumento della customer esteso ai servizi resi all'esterno dell'Ente con diffusione ad altre strutture organizzative rispetto a quelle che hanno già condotto le rilevazioni negli anni precedenti, adattando schemi e soluzioni alla loro realtà organizzativa e ai servizi che fanno loro riferimento. Analogamente è importante investire sulla formazione e sensibilizzazione nei confronti dell'accountability, ovvero della necessità di rendere conto dell'attività svolta e dei risultati raggiunti rispetto agli effetti economici, finanziari, patrimoniali, sociali, ambientali, civili, culturali dell'azione amministrativa.

Tangibile esempio di azioni volte a favorire impatti positivi sul benessere territoriale, nell'ambito degli investimenti pubblici, è l'attuazione degli interventi PNRR prevalentemente nell'ambito dell'edilizia scolastica. A differenza dei programmi di spesa tradizionalmente realizzati nell'ambito di fondi strutturali di investimento europeo, il PNRR si configura come un programma di performance, con traguardi qualitativi e quantitativi prefissati a scadenze stringenti. Il controllo e la rendicontazione riguardano, pertanto, sia gli aspetti necessari ad assicurare il corretto conseguimento dei traguardi e degli obiettivi (milestone e target) che quelli necessari ad assicurare che le spese sostenute per la realizzazione dei progetti siano regolari e conformi alla normativa vigente e congruenti con i risultati raggiunti. L'attuazione, il monitoraggio e la rendicontazione di tali interventi rappresentano, quindi, ulteriore direzione cui l'ente orienta la propria strategia dei prossimi anni.



2023_SES_01-07

Modernizzazione digitale**Finalità**

OBIETTIVO STRATEGICO SES 01.07: Modernizzazione digitale

In base alle indicazioni contenute nel "Piano Triennale per l'Informatica", predisposto dall'Agenzia per l'Italia Digitale (AGID), l'ente è chiamato ad attivare un percorso di miglioramento continuo dei processi di digitalizzazione dei servizi, sia di quelli esterni (rivolti ai cittadini, alle imprese, alle associazioni, agli attori esterni in genere) sia quelli interni (ovvero i servizi di supporto al lavoro degli uffici operanti nell'area dei servizi esterni, finalizzati al miglioramento dei margini di produttività ed efficienza operativa). Si ritiene, dunque, necessario procedere all'adeguamento del sito istituzionale alle "Linee guida AGID per i siti web delle pubbliche amministrazioni".

Occorre, inoltre, porre l'attenzione sulla analisi delle soluzioni informatiche che possono essere interessate da eventuali migrazioni in cloud. Questa attività viene realizzata seguendo le norme del Codice dell'Amministrazione Digitale e delle linee guida di AGID.

Si procederà ad uno studio di fattibilità dell'ammmodernamento e ottimizzazione della connettività dell'Ente con l'esterno e tra le sue sedi, propedeutica per l'utilizzo in cloud del gestione Jente (in fase di studio di fattibilità della migrazione). Questo processo sarà strettamente connesso alla eventuale eliminazione di applicativi sviluppati, negli anni passati, in codice sorgente proprietario e con la sostituzione con programmi di terze parti su cloud qualificato AGID o in codice open source. Si effettuerà, inoltre, uno studio di fattibilità al fine di dotare l'Ente di un'unica centrale telefonica in cloud qualificato AGID con utilizzo di terminali VoIP da estendere a richiesta anche alle scuole di competenza della Provincia.

Grande attenzione sarà dedicata alle procedure informatiche per consentire l'evoluzione dei procedimenti amministrativi in funzione dello sviluppo del fascicolo elettronico e della digitalizzazione dei documenti, con la finalità della progressiva digitalizzazione dell'Ente, in linea con gli indirizzi normativi e con la concezione di una pubblica amministrazione moderna e trasparente; la graduale introduzione di un sistema finalizzato alla gestione informatizzata completa della progettazione delle opere pubbliche, come richiesto dal codice degli appalti e in funzione, altresì, dello sviluppo del "fascicolo dell'opera pubblica".

Il processo intrapreso dall'ente prevede la prosecuzione di scelte orientate alla digitalizzazione dell'Amministrazione attraverso il rispetto delle norme e delle buone pratiche per essere dotati di un elevato livello di cyber-sicurezza". In particolare si provvederà a garantire una adeguata formazione del personale per aumentare il livello di sicurezza dell'infrastruttura digitale.

Resta inteso che occorre garantire la continuità operativa dell'ente attraverso l'aggiornamento di tutti i software, in uso, alle ultime versioni compatibili con le esigenze applicative dell'ente.



2023_MIS_03

03 -ORDINE PUBBLICO E SICUREZZA



MISSIONE
03 -ORDINE PUBBLICO E SICUREZZA



2023_MIS_03

03 -ORDINE PUBBLICO E SICUREZZA

Tipo di Obiettivo **MISSIONE DUP**

DESCRIZIONE DELLA MISSIONE

Amministrazione e funzionamento delle attività collegate all'ordine pubblico e alla sicurezza a livello locale, alla polizia locale, commerciale e amministrativa. Sono incluse le attività di supporto alla programmazione, al coordinamento e al monitoraggio delle relative politiche. Sono comprese anche le attività in forma di collaborazione con altre forze di polizia presenti sul territorio. Interventi che rientrano nell'ambito della politica regionale unitaria in materia di ordine pubblico e sicurezza.

OBIETTIVI STRATEGICI DELLA MISSIONE

Codice	Titolo
2023_SES_03-01	Pianificazione delle azioni per la sicurezza e vigilanza stradale



2023_SES_03-01

Pianificazione delle azioni per la sicurezza e vigilanza stradale**Finalità**

OBIETTIVO STRATEGICO SES 03.01: Pianificazione delle azioni per la sicurezza e vigilanza stradale

L'avvio della Legge di riforma delle Province in questi ultimi anni ha determinato per il Servizio di Polizia Locale della Provincia notevoli esigenze riorganizzative per l'espletare delle funzioni proprie e delegate, dovute innanzitutto alla notevole riduzione degli organici in servizio.

In ordine alle funzioni delegate non è mai cessato il confronto sia in sede UPL sia con Regione Lombardia, a cui sono state rappresentate tutte le problematiche relative alla sostenibilità nel tempo delle funzioni delegate stesse; tuttavia nel contempo con rilevante impegno organizzativo e gestionale è stato garantito lo svolgimento e il mantenimento dei servizi di vigilanza e controllo sulla rete viaria provinciale. I principali futuri orientamenti in tema di sicurezza e vigilanza stradale sono di seguito indicati:

- mantenimento degli standard di vigilanza stradale anche ricorrendo, all'occorrenza, ad estensione dei servizi in giorni festivi e in fasce orarie notturne mediante l'impiego di adeguata strumentazione di rilevazione di violazioni al CDS;
- mantenimento della riorganizzazione avviata con monitoraggio dell'incremento dei servizi esterni e dell'efficientamento dei servizi;
- l'attuazione del piano di Regione Lombardia per il controllo della specie cinghiale, ritenuto di forte rilevanza a seguito delle evidenze di pericolo alla circolazione stradale (concorre all'attuazione della missione 9), con particolare attenzione alla realizzazione ed adeguamento delle strutture necessarie;
- incremento dell'attività di controllo del territorio e accertamento delle violazioni al Codice della Strada diverse da quelle inerenti il mancato rispetto dei limiti di velocità;
- mantenimento del presidio e della vigilanza dei punti di particolare criticità viaria;
- monitoraggio delle nuove procedure ed attività - finalizzate al miglioramento dell'efficienza amministrativa, anche e soprattutto per i destinatari dei provvedimenti - con conseguente incremento dell'efficacia di gestione complessiva;
- mantenimento degli standard ottimali del processo di invio a ruolo negli attuali tempi;
- percorso di ottimizzazione delle procedure amministrative mediante un ripensamento dell'organizzazione dell'ufficio e del processo connesso ai verbali e relativa notifica;
- acquisizione delle strumentazioni e delle apparecchiature elettroniche utili all'espletamento del servizio esterno in modo efficace ed autonomo, rivolgendo l'attenzione ad un percorso di rinnovamento digitale del Comando.

Si segnala che nei mesi dell'emergenza epidemiologica si è reso necessario adeguare il servizio esterno alle esigenze oggettive del territorio, ottemperato alle disposizioni della locale Questura a mezzo di Ordinanze di organizzazione dei servizi di controllo sulla normativa anti-Covid19 spesso concretizzatisi anche nell'espletamento di servizi straordinari di Pubblica Sicurezza in collaborazione con altre forze di Polizia e di presidio ai nosocomi. Ove si riscontrasse una ripresa dell'emergenza sanitaria, sarà riprogrammata l'attività operativa ottimizzando gli interventi sui fronti di competenza.



MISSIONE
04 - ISTRUZIONE E DIRITTO ALLO STUDIO



2023_MIS_04

04 - ISTRUZIONE E DIRITTO ALLO STUDIO

Tipo di Obiettivo **MISSIONE DUP**

DESCRIZIONE DELLA MISSIONE

Amministrazione, funzionamento ed erogazione di istruzione di qualunque ordine e grado per l'obbligo formativo e dei servizi connessi (quali assistenza scolastica, trasporto e refezione), ivi inclusi gli interventi per l'edilizia scolastica e l'edilizia residenziale per il diritto allo studio. Sono incluse le attività di supporto alla programmazione, al coordinamento e al monitoraggio delle politiche per l'istruzione. Interventi che rientrano nell'ambito della politica regionale unitaria in materia di istruzione e diritto allo studio.

OBIETTIVI STRATEGICI DELLA MISSIONE

Codice	Titolo
2023_SES_04-01	Accrescimento della funzionalità dell'edilizia scolastica in termini di utilizzo, di sicurezza, di efficienza
2023_SES_04-02	Sviluppo ed attuazione delle prospettive di razionalizzazione del patrimonio in uso per finalità scolastiche e della programmazione scolastica



2023_SES_04-01

Accrescimento della funzionalità dell'edilizia scolastica in termini di utilizzo, di sicurezza, di efficienza**Finalità**

OBIETTIVO STRATEGICO SES 04.01: Accrescimento della funzionalità dell'edilizia scolastica in termini di utilizzo, di sicurezza, di efficienza

L'amministrazione e la gestione del patrimonio scolastico si pone principalmente i seguenti obiettivi:

1. evitare il degrado delle strutture e mantenere la corretta funzionalità delle stesse;
2. migliorare il comportamento energetico degli edifici e mantenerne in buona efficienza gli impianti;
3. garantire il buon livello di sicurezza ed l'adeguamento normativo;
4. proseguire negli investimenti, provenienti da finanziamenti esterni per la manutenzione straordinaria con particolare riferimento all'efficientamento energetico ed all'adeguamento/miglioramento sismico.

Quanto evidenziato alla missione 1 relativamente al patrimonio immobiliare è naturalmente riferibile, anzi, assume particolare rilievo per l'ambito dell'edilizia scolastica.

L'obiettivo di adeguare alla normativa antincendio gli edifici scolastici è stato realizzato attraverso numerosi interventi eseguiti negli anni precedenti e, salvo alcune eccezioni dove manca solo il parere finale dei VV.F., praticamente raggiunto anche se permane il monitoraggio e l'attenzione verso tale aspetto.

Sempre in termini di sicurezza, l'obiettivo è quello di proseguire nella verifica sismica di tutti i fabbricati scolastici e nella realizzazione degli interventi strutturali e di adeguamento funzionale dove si manifestino le criticità maggiori.

Nell'ultimo periodo sono state stanziati importanti risorse economiche dal Governo centrale e dalla Regione per gli investimenti di riqualificazione del patrimonio scolastico, per buona parte conseguenti agli interventi normativi di rilancio economico del nostro paese determinati dagli effetti della pandemia da COVID19.

Nei prossimi anni, fino alla scadenza prevista dai PNRR del 2026, si darà attuazione a circa 17 interventi/progetti per più di 21.000.000 di euro oltre all'intervento della scuola innovativa di Crema.

I progetti finanziati con la L. 160, poi confluiti nei PNRR, sono 10 e sono i seguenti:

1. completamento della ristrutturazione e adeguamento normativo e sismico per un importo di Euro 1.800.000,00, per la succursale "Ex Dorotee" dell'I.I.S. Einaudi,
2. miglioramento sismico per un importo di Euro 992.433,10 per la succursale di Largo Falcone e Borsellino dell'I.I.S. Munari,
3. lavori necessari a seguito delle indagini diagnostiche sui solai e controsoffitti e contestuale efficientamento energetico dell'illuminazione per un importo di Euro 250.000,00 presso l'immobile Ex scuola media Campi succursale del Liceo Aselli e dell'Istituto Anguissola di Cremona,
4. lavori necessari a seguito delle indagini diagnostiche sui solai e controsoffitti e contestuale efficientamento energetico dell'illuminazione per un importo di Euro 250.000,00 per il Polo scolastico di via Palestro sede del Liceo Scientifico Aselli di Cremona,
5. lavori urgenti per garantire l'agibilità dell'aula magna presente nella ex chiesetta dell'immobile di via Delle Grazie sede dell'IIS Pacioli per un importo di Euro 300.000,00,
6. lavori di completamento dell'adeguamento sismico dell'immobile ad uso caseificio e adeguamento normativo e sismico dell'immobile ad uso scuola IIS Stanga di via Bovis a Pandino per un importo di Euro 1.900.000,00.
7. interventi di adeguamento sismico ed efficientamento energetico del corpo fabbrica officine dell'IIS Torriani per un valore di € 4.130.000,00,
8. interventi di adeguamento normativo e sismico dell'immobile di via Palestro n. 30 sede del Liceo delle Scienze Umane "Anguissola" per un valore di € 2.396.885,65,
9. lavori di sostituzione serramenti esterni presso l'immobile di via Matilde di Canossa a Crema sede dell'IIS "Galilei" per un valore di € 400.000,00,



2023_SES_04-01

Accrescimento della funzionalità dell'edilizia scolastica in termini di utilizzo, di sicurezza, di efficienza

10. il rifacimento completo impiantistico e distributivo funzionale di un blocco di servizi igienici con abbattimento barriere architettoniche presso il Polo Scolastico di via Palestro n. 35 a Cremona, sede dell'IIS "Ghisleri" per € 300.000,00.

Le risorse complessivamente riconosciute alla Provincia per i progetti PNRR ex L. 160 ammontano a complessivi € 12.719.318,75.

Una parte di questi progetti è stato già appaltato e, attualmente, i lavori sono in corso di esecuzione. Per gli altri interventi si prevede lo sviluppo delle varie fasi progettuali, l'appalto dei lavori e la loro esecuzione entro i termini previsti dal PNRR (2026).

Unico intervento rimasto sui finanziamenti BEI 18/20 (Einaudi per circa € 4.000.000,00 per adeguamento sismico - annualità 2020) con Decreto n. 192 del 23.06.2021 è stato ridotto l'importo finanziato per soli € 878.570,97 che non consente, però, lo sviluppo di un lotto esecutivo funzionale e per il quale si è in attesa di una integrazione di risorse.

L'intervento dell'Istituto Einaudi unitamente ad altri 4 progetti sono stati candidati sulla "Manifestazione di interesse per la raccolta dei fabbisogni relativi al patrimonio di edilizia scolastica degli enti locali in Lombardia", in attuazione della d.g.r. XI/5685 del 15 dicembre 2021 della Regione Lombardia ("Piano Lombardia - Determinazioni in ordine all'utilizzo dei contributi per interventi relativi alle strutture edilizie delle istituzioni scolastiche e formative" - Fondo Ripresa Economica - Legge regionale 4 maggio 2020, n. 9)

La Manifestazione di Interesse è finalizzata alla predisposizione di un elenco regionale di interventi coerenti con le linee di intervento del PNRR in materia di edilizia scolastica ai fini della loro valorizzazione all'interno degli avvisi predisposti dal Ministero dell'Istruzione in attuazione del DM 2 dicembre 2021 e preliminare alla formazione del Programma Regionale Triennale di Edilizia Scolastica.

I progetti per i quali è stato chiesto l'inserimento nella manifestazione di interesse regionale sono i seguenti:

1 - I.I.S. "SRAFFA", VIA PIACENZA, CREMA. COSTRUZIONE NUOVA PALESTRA - Importo richiesto 4.200.000 euro- Il progetto è stato candidato anche ai fondi PNRR del MIUR.

Sull'area oggetto d'intervento la Provincia ha già costruito dapprima il liceo artistico Munari (nell'anno 2000) e successivamente, ampliando lo stesso fabbricato, l'istituto professionale "Sraffa".

2 - I.I.S. "STANGA - VIA MILANO 24 - COSTRUZIONE NUOVA PALESTRA - Importo richiesto 2.500.000,00 euro - La nuova palestra sarà realizzata in un'area adiacente all'IIS Stanga, raggiungibile dall'area interna della scuola.

3 - I.I.S. J.TORRIANI DI CREMONA - Lavori di demolizione di porzione delle officine ex fonderia e ricostruzione ad uso laboratori ed aule didattiche - Importo richiesto 3.775.000,00 euro

4 - Adeguamento sismico palestra dell'I.I.S. "Luigi Einaudi" sito in via Bissolati a Cremona - Importo richiesto 1.843.000,00 euro

5 - Liceo Classico "D. Manin" - Via Cavallotti 2 - Cremona - Intervento di miglioramento sismico complesso scolastico - Importo richiesto 5.500.000,00 euro

Importo complessivo richiesto 17.818.000 euro

Per quanto riguarda la costruzione della nuova sede dell'istituto "Racchetti" (Scuole innovative) lo studio di fattibilità è stato oggetto di una prima valutazione con tecnici



2023_SES_04-01

Accrescimento della funzionalità dell'edilizia scolastica in termini di utilizzo, di sicurezza, di efficienza

e funzionari INAIL e alla luce dei maggiori costi dell'intervento ed al fine di non operare frazionamenti del progetto che andrebbero a snaturare l'idea architettonica originale, è stato chiesto al MIUR di verificare la possibilità di adeguare la copertura finanziaria del progetto per l'importo di euro 22.260.217,36.

Gli ultimi contatti avuti con il Ministero con il Direttore generale della Direzione generale hanno messo in luce la difficoltà del Ministero per trovare le risorse aggiuntive necessarie per proseguire con le successive fasi progettuali (in carico a Centro Padane Srl Società in house). Nel momento in cui si realizzerà l'aggiornamento della copertura finanziaria si procederà con il completamento del progetto e il trasferimento dell'area a INAIL per l'appalto e la successiva esecuzione dei lavori.

Infine si richiama l'anomalo andamento dei mercati che ha provocato uno straordinario aumento delle materie prime e dell'energia che di conseguenza ha implementato i prezzi unitari delle opere in argomento. A tal proposito gli uffici opereranno sui singoli progetti per l'aggiornamento del quadro economico con risorse già stanziata o con la richiesta di nuove.



2023_SES_04-02

Sviluppo ed attuazione delle prospettive di razionalizzazione del patrimonio in uso per finalità scolastiche e della programmazione scolastica**Finalità**

OBIETTIVO STRATEGICO SES 04.02: Sviluppo ed attuazione delle prospettive di razionalizzazione del patrimonio in uso per finalità scolastiche e della programmazione scolastica

La razionalizzazione del patrimonio oltre all'obiettivo della dismissione/valorizzazione di immobili ceduti/apportati al fondo immobiliare tramite la società di gestione Prelios SpA, si pone la finalità di individuare il miglior utilizzo di spazi in un'ottica complessiva e strategica di contenimento delle locazioni passive. Nell'ambito territoriale cremasco importante operazione di prospettiva è quella della progettazione della scuola innovativa Racchetti con annessa palestra (finanziamento Inail), che consentirà di dismettere alcune locazioni passive. Dopo il progetto di fattibilità tecnico ed economica i cui costi, lievitati, sono al vaglio del MIUR e di INAIL per eventuale integrazione finanziaria, si arriverà alla definizione della successiva fase progettuale per pervenire entro il 2023 alla progettazione esecutiva (vedasi Ob Ses 04_01). Alcune valutazioni dovranno essere compiute in ordine alla congruenza della spesa e alle aree esterne per la canalizzazione dei bus per le quali sono state abbozzate le prime considerazioni. Proseguiranno, quindi, interlocuzioni mirate con Comune, Inail e Miur.

Inoltre a Crema tema saliente è quello del fabbricato della ex sede dell'Università. Le difficoltà finanziarie delle Province pongono il tema della sostenibilità delle spese di manutenzione e parziale gestione dell'immobile, di cui l'Ente è comproprietario, tenuto altresì conto delle vigenti disposizioni legislative in materia (ex L. 56/2014, sempre che si ritenga ancora efficace la relativa disposizione). Il rientro nella sede milanese dell'università, ha stimolato lo studio di alternative di utilizzo e/ o dismissione. Per questa ragione l'amministrazione ha aderito alla proposta del Comune di Crema di candidare al Bando Emblematici di Fondazione Cariplo un progetto di recupero e riutilizzo del fabbricato suddetto come opportunità di tutela e salvaguardia della condizione dell'immobile e approvato un nuovo contratto di comodato gratuito dell'immobile ad A.C.S.U. affinché si mantenga la destinazione di utilizzo nell'ambito della formazione, ricerca, innovazione e cultura, con la previsione di concorrere, in un primo periodo, al sostentamento delle spese di funzionamento, quale sostegno alla ripartenza della crescita territoriale.

Si aggiunge l'attività di programmazione scolastica prevista dalla normativa statale e regionale di riferimento (piano ottimale della rete scolastica e dell'offerta formativa); in particolare le varie fasi del dimensionamento scolastico dedicheranno una particolare attenzione ad alcuni ambiti del primo ciclo di istruzione.

Dal punto di vista della razionalizzazione immobiliare preme evidenziare che a seguito dello spostamento dell'UST dall'attuale sede in via Milano (Palazzo Ghisalberti), la destinazione di utilizzo dell'immobile in p.zza XXIV Maggio sarà oggetto di analisi tra il recupero e l'alienazione, oltre alla disdetta del contratto di locazione. Permane attenzione in merito alla gestione del fondo che si concretizza in incontri diretti e per il tramite del comitato consultivo al fine di valutare le migliori soluzioni per la performance del fondo e per la futura chiusura dello stesso.



MISSIONE
05 - TUTELA E VALORIZZAZIONE DEI BENI E DELLE ATTIVITÀ CULTURALI



2023_MIS_05

05 - TUTELA E VALORIZZAZIONE DEI BENI E DELLE ATTIVITÀ CULTURALI

Tipo di Obiettivo **MISSIONE DUP**

DESCRIZIONE DELLA MISSIONE

Amministrazione e funzionamento delle attività di tutela e sostegno, di ristrutturazione e manutenzione dei beni di interesse storico, artistico e culturale e del patrimonio archeologico e architettonico

Amministrazione, funzionamento ed erogazione di servizi culturali e di sostegno alle strutture e alle attività culturali non finalizzate al turismo. Sono incluse le attività di supporto alla programmazione, al coordinamento e al monitoraggio delle relative politiche.

Interventi che rientrano nell'ambito della politica regionale unitaria in materia di tutela e valorizzazione dei beni e delle attività culturali.

OBIETTIVI STRATEGICI DELLA MISSIONE

Codice	Titolo
--------	--------



2023_MIS_07

07 - TURISMO



**MISSIONE
07 - TURISMO**



2023_MIS_07

07 - TURISMO

Tipo di Obiettivo **MISSIONE DUP**

DESCRIZIONE DELLA MISSIONE

Amministrazione e funzionamento delle attività e dei servizi relativi al turismo e per la promozione e lo sviluppo del turismo sul territorio, ivi incluse le attività di supporto alla programmazione, al coordinamento e al monitoraggio delle relative politiche. Interventi che rientrano nell'ambito della politica regionale unitaria in materia di turismo.

OBIETTIVI STRATEGICI DELLA MISSIONE

Codice

Titolo



MISSIONE
08 - ASSETTO DEL TERRITORIO ED EDILIZIA ABITATIVA



2023_MIS_08

08 - ASSETTO DEL TERRITORIO ED EDILIZIA ABITATIVA

Tipo di Obiettivo **MISSIONE DUP**

DESCRIZIONE DELLA MISSIONE

26

MISSIONE 08 ASSETTO DEL TERRITORIO ED EDILIZIA ABITATIVA

Amministrazione, funzionamento e fornitura dei servizi e delle attività relativi alla pianificazione e alla gestione del territorio e per la casa, ivi incluse le attività di supporto alla programmazione, al coordinamento e al monitoraggio delle relative politiche. Interventi che rientrano nell'ambito della politica regionale unitaria in materia di assetto del territorio e di edilizia abitativa.

OBIETTIVI STRATEGICI DELLA MISSIONE

Codice	Titolo
2023_SES_08-01	Coordinare lo sviluppo sostenibile del territorio attraverso gli strumenti di pianificazione



2023_SES_08-01

Coordinare lo sviluppo sostenibile del territorio attraverso gli strumenti di pianificazione**Finalità**

OBIETTIVO STRATEGICO SES 08.01: Coordinare lo sviluppo sostenibile del territorio attraverso gli strumenti di pianificazione

Il Piano Territoriale di Coordinamento Provinciale (PTCP), adeguato al Piano Territoriale Regionale (PTR) per quanto riguarda la riduzione del consumo di suolo e la riqualificazione del suolo degradato, è stato approvato con DCP n.28 del 27/10/2021 e pubblicato sul BURL n. 46 del 17/11/2021 e sarà il dispositivo su cui i Comuni dovranno basarsi per la realizzazione dei PGT.

In base alla L.R.31/2014 i Comuni, entro 2 anni dalla data di approvazione del PTCP, devono adeguare i loro PGT al PTR.

Quindi entro il 2023 tutti i Comuni dovranno avere il PGT adeguato al PTR, con un incremento molto marcato del carico di lavoro dell'ufficio riguardante la redazione del parere di compatibilità al PTCP della quasi totalità dei PGT dei Comuni della provincia. Tale carico risulterebbe ingestibile, se non si provvedesse ad assumere nuove professionalità.

La Provincia, attraverso il controllo in sede di redazione del parere di compatibilità dei PGT al PTCP, ai sensi dell'art.5 comma 4 della L.R. 31/2014, fornirà supporto ai Comuni per la corretta applicazione e gestione della politica di riduzione del consumo di suolo ai sensi del PTR, anche sulla base dei rapporti di monitoraggio regionali.

Si continuerà il percorso di approfondimento, che coinvolgerà Comuni ed Enti territorialmente interessati, sulle tematiche territoriali/ambientali/paesaggistiche in parallelo all'evoluzione normativa della L.R. 12/05, del PTR, della legge sul consumo di suolo e del nuovo Progetto di Valorizzazione del Paesaggio (PVP), in vista di una futura variante generale del PTCP.

La variante generale del PTCP dovrà essere affidata ad una ditta (o raggruppamento di professionisti), con una profonda conoscenza del territorio, in quanto l'Ufficio non ha né le risorse né tutte le competenze necessarie per poter proporre una variante di tale portata.



MISSIONE
09 - SVILUPPO SOSTENIBILE E TUTELA DEL TERRITORIO E DELL'AMBIENTE



2023_MIS_09

09 - SVILUPPO SOSTENIBILE E TUTELA DEL TERRITORIO E DELL'AMBIENTE

Tipo di Obiettivo **MISSIONE DUP**

DESCRIZIONE DELLA MISSIONE

Amministrazione e funzionamento delle attività e dei servizi connessi alla tutela dell'ambiente, del territorio, delle risorse naturali e delle biodiversità, di difesa del suolo e dall'inquinamento del suolo, dell'acqua e dell'aria

Amministrazione, funzionamento e fornitura dei servizi inerenti l'igiene ambientale, lo smaltimento dei rifiuti e la gestione del servizio idrico. Sono incluse le attività di supporto alla programmazione, al coordinamento e al monitoraggio delle relative politiche. Interventi che rientrano nell'ambito della politica regionale unitaria in materia di sviluppo sostenibile e tutela del territorio e dell'ambiente.

OBIETTIVI STRATEGICI DELLA MISSIONE

Codice	Titolo
2023_SES_09-01	Qualificare il ruolo dell'Ente attraverso attività progettuali e divulgative



2023_SES_09-01

Qualificare il ruolo dell'Ente attraverso attività progettuali e divulgative

Finalità

OBIETTIVO STRATEGICO SES 09.02: Qualificare il ruolo dell'Ente attraverso attività progettuali e divulgative

Elemento strategico per l'Ente nell'espletamento di propri compiti istituzionali è quello della tutela e salvaguardia della biodiversità, in particolare all'interno delle aree naturali protette, di cui la Provincia è ente gestore nonché quello della promozione dell'educazione all'ambiente dei cittadini attraverso iniziative di informazione e sensibilizzazione, anche in collaborazione con altri Organismi, utilizzando in particolare i finanziamenti regionali.

In quest'ottica si intendono concludere i progetti in corso relativi ai bandi di Regione Lombardia e, per il futuro, intercettare altre forme di finanziamento.

Un'attenzione particolare deve essere attribuita al Bando Bioclima di Regione Lombardia, cui la Provincia ha partecipato con un proprio progetto ed è in attesa di comunicazione dell'eventuale relativo finanziamento. Questo progetto è qualificante per l'Ente in quanto, oltre a perseguire le attribuzioni istituzionali relative alla conservazione dell'ambiente (biodiversità, ampliamento superfici ad Habitat comunitario, forestazione, ecc.) ha tra i suoi obiettivi, la finalità di migliorare i servizi ecosistemici territoriali, così come stabilito dalle norme internazionali, coinvolgendo il settore produttivo/privato, mirando ad es. alla cattura e conservazione della CO2 e la fornitura di valori culturali alla cittadinanza (estetici, educativi, ricreativi, ecc.). La stipula di una convenzione con organismo terzo (Etifor) assicura il raggiungimento degli standard di finanziamento privato previsti dal bando regionale e la quantificazione dei servizi ecosistemici forniti, come ad es. la cattura di CO2 .



MISSIONE
10 - TRASPORTI E DIRITTO ALLA MOBILITÀ



2023_MIS_10

10 - TRASPORTI E DIRITTO ALLA MOBILITÀ

Tipo di Obiettivo **MISSIONE DUP**

DESCRIZIONE DELLA MISSIONE

Amministrazione, funzionamento e regolamentazione delle attività inerenti la pianificazione, la gestione e l'erogazione di servizi relativi alla mobilità sul territorio. Sono incluse le attività di supporto alla programmazione, al coordinamento e al monitoraggio delle relative politiche. Interventi che rientrano nell'ambito della politica regionale unitaria in materia di trasporto e diritto alla mobilità.

OBIETTIVI STRATEGICI DELLA MISSIONE

Codice	Titolo
2023_SES_10-01	Supportare la funzionalità del sistema viabilistico territoriale, attraverso la programm. viabilistica e infrastrutturale, il coordinamento e il supporto territoriale, la pianificazione strutturata degli interventi necessari al superamento delle criticità
2023_SES_10-02	Proseguire il confronto con Regione Lombardia in materia portuale e l'attività di infrastrutturazione del porto di Cremona



2023_SES_10-01

Supportare la funzionalità del sistema viabilistico territoriale, attraverso la programm. viabilistica e infrastrutturale, il coordinamento e il supporto territoriale, la pianificazione strutturata degli interventi necessari al superamento delle criticità**Finalità**

OBIETTIVO STRATEGICO SES 10.01: Supportare la funzionalità del sistema viabilistico territoriale, attraverso la programmazione viabilistica e infrastrutturale, il coordinamento ed il supporto territoriale, la pianificazione strutturata degli interventi necessari al superamento delle criticità

L'attività è orientata alle finalità istituzionali di seguito esplicitate, che debbono necessariamente raffrontarsi con le risorse disponibili: supportare l'obiettivo generale della funzionalità del sistema viabilistico del territorio cremonese nel suo complesso al fine di favorire la mobilità di persone e merci delineare un piano utile a perseguire il superamento di alcune criticità e a rispondere in modo strutturato alle potenziali esigenze e alle necessità manutentive e di adeguamento rilevate; prevedere e programmare gli interventi necessari e reperirne i relativi finanziamenti; perseguire l'obiettivo generale della sicurezza della circolazione e sviluppo di forme alternative di mobilità. I principali filoni di attività sono di seguito analizzati.

1. Programmazione e progettazione viabilistica e infrastrutturale, del coordinamento territoriale e del supporto agli Enti locali, attraverso tavoli di concertazione per definire organicamente la pianificazione delle opere prioritarie, partecipate dai Comuni; consulenze e verifiche di compatibilità rispetto agli strumenti programmatici come PGR, PTCP, PGT ecc., alle norme in vigore, alla sostenibilità finanziaria e alle situazioni di traffico e circolazione; collaborazioni tecniche per progettazioni e/o D.L.; supporto e coordinamento nella pianificazione di nuove opere infrastrutturali.

2. Degli interventi di manutenzione straordinaria sui due oggetti principali: verifiche, valutazioni e interventi di risanamento dei ponti; manutenzione straordinaria delle pavimentazioni stradali, la cui analisi delle necessità è effettuata annualmente dall'Ente, sulla base dei criteri e dei parametri inseriti nel "Piano di manutenzione delle pavimentazioni stradali a livello di rete" e condiviso con R.L.; entrambe le tipologie di intervento a valere su risorse regionali e nazionali, con il limite quindi del reperimento dei relativi finanziamenti.

Con ulteriore DGR n. XI/3531 del 05/08/2020 è stato approvato da R.L. il programma degli interventi previsti per la ripresa economica per il triennio 2021-2023 (denominato Piano Marshall regionale), che identifica, anche per il territorio provinciale di competenza, alcune numerose opere di diversa tipologia, demandando a successivi provvedimenti l'assegnazione dei finanziamenti ai soggetti pubblici indicati. Tale programma si configura come una ambiziosa azione di investimenti infrastrutturali che interessano vari contesti territoriali e consistono essenzialmente in lavori e opere di manutenzione straordinaria delle pavimentazioni stradali, per la messa in sicurezza di "punti neri" della viabilità provinciale (rotatorie), di alcune opere stradali di circonvallazione di centri abitati e diversi interventi legati alla mobilità ciclabile per favorire i trasferimenti casa/lavoro o turistici per un rilevante importo per oltre 35 milioni di euro.

Si richiamano i principali interventi ricompresi nel programma:

Riqualificazione incrocio tra SP EX SS 498 e Sp 84 a Genivolta (rotatoria)

Riqualificazione incrocio tra SP EX SS 591 e Sp 54 a Ripalta Cremasca (rotatoria)

SP EX SS 472 Tangenziale di Dovera

SP 19 - Variante all'abitato di Campagnola Cremasca

SP 84 - Completamento della Tangenziale di Soresina

SP 26 - Tangenziale Corte de Frati

SP EX SS 415 - Collegamento ciclabile Madignano Cremasca

SP 35 - Collegamento ciclabile Trescore Cremosano - Palazzo Pignano

Sp 95 - Collegamento ciclabile Olmeneta - Pozzaglio

SP 85 - Collegamento ciclabile Gussola - Martignana Po

SP 89 - Collegamento ciclabile Casalmorano - Soresina

SP 83 - Collegamento ciclabile tra Grontardo e Scandolara Ripa d'Oglio

SP 27 - completamento ciclabile in Malagnino.



2023_SES_10-01

Supportare la funzionalità del sistema viabilistico territoriale, attraverso la programm. viabilistica e infrastrutturale, il coordinamento e il supporto territoriale, la pianificazione strutturata degli interventi necessari al superamento delle criticità

SP 62 -Sp 5 - Riqualificazione strada esistente a Capegnanica
SP 33/27 - Riqualificazione inetersezione con rotatoria

3. Della regolare manutenzione ordinaria della rete viabilistica attraverso gli interventi di manutenzioni, le azioni di gestione, custodia e sorveglianza che sono sempre di maggior difficoltà da sostenere da un punto di vista non solo finanziario ma anche in rapporto alla dotazione di personale che si è ridotto nel tempo senza la possibilità di una compensazione per i noti vincoli normativi e finanziari in essere. E' quindi necessario, in prospettiva, compiere idonee valutazioni sul servizio manutenzione viabilistica atteso che in data 3 maggio 2021 si è proceduto al trasferimento di circa 62 km di strade (SP CR EX SS 10 "Padana Inferiore", SP CR EX SS 11 "Padana Superiore", SPCR EX SS 11 VAR 1, SP CR Ex SS 343"Asolana", SP CR EX SS 358 "Di Castelnuovo") ad ANAS.

Il passaggio non avrà particolari effetti positivi in termini di sostenibilità gestionale complessiva, in quanto l'Ente resterà comunque impegnato in azioni manutentive di tutto rilievo su un reticolo stradale di oltre 805 km (con strade, peraltro, ad elevata concentrazione di traffico)

4. Ponti: prosegue il presidio delle fasi attuative affidate alla Provincia di Parma degli interventi sui ponti di Casalmaggiore e San Daniele PO per i quali il MIT ha assegnato rispettivamente 1.500.000,00 per progetto di fattibilità tecnica ed economica (effettuato) ed € 20.000.000,00 per lavori; inoltre il MIBACT ha concluso la fase di verifica dell'ottemperanza alle prescrizioni ambientali del CIPESS riferita alla riqualificazione della SP EX SS 415 "Paullese" con raddoppio del Ponte sull'Adda che consente alla Provincia di procedere con l'aggiornamento del progetto definitivo ed alla conseguente gara in appalto integrato. Sono stati definiti, con Dm 1/2020 del MIT di concerto con il MEF, gli interventi sui ponti sul fiume Adda (di Rivolta d'Adda e Crotta d'Adda) e sul fiume Oglio (Isola Dovarese) e sul viadotto di Crema sul fiume Serio. Il provvedimento prevede che i soggetti attuatori approvino le progettazioni definitive/esecutive e procedano all'aggiudicazione entro ventiquattro mesi dall'erogazione della prima rata di finanziamento (per le nuove costruzioni detto termine riguarda l'approvazione del progetto definitivo).

In tale contesto si è in attesa della formale assegnazione di ulteriori risorse da parte del Ministero delle Infrastrutture e della Mobilità Sostenibile per € 7.757.772,88 da ripartire in modo specifico sulla messa in sicurezza dei ponti stradali.

La DGR Lombardia n. XI/3359 ha inoltre finanziato interventi di manutenzione straordinaria per il conseguimento di condizioni di maggiore efficienza e sicurezza di ponti stradali, prevedendo, per la Provincia di Cremona, tre interventi (SP ex SS 234 "Codognese", SP 64 "Bottaiano - Pianengo" e SP 86 "di Bordolano") con risorse a valere sugli anni 2021 e 2022; alcune valutazioni vanno compiute sull'entità del co-finanziamento previsto.

Per quanto riguarda i ponti, la Provincia è in attesa della verifica dell'interesse culturale da parte della sovrintendenza per quanto riguarda il Ponte sull'Oglio tra Calvatone e Acquanegra di MN il cui esito condizionerà le scelte progettuali dell'intervento sul ponte.

Non va dimenticato il tema del mantenimento della percorribilità delle piste ciclabili, con un auspicio alla loro implementazione per valorizzare la mobilità ciclabile e migliorare l'interconnessione ciclo-turistica. Nell'ambito dello sviluppo del sistema infrastrutturale cremonese vi è da tenere in considerazione il potenziamento della rete ferroviaria regionale che presenta notevoli criticità dovute alla vetustà delle strutture e del relativo parco macchine, oggetto di quotidiane proteste degli utenti. In particolare sono da perseguire, alcuni progetti di competenza di RFI, di rafforzamento e riqualificazione infrastrutturale quali la linea Mantova-Cremona-Codogno-Milano, la linea Cremona-Treviglio, la linea Cremona-Piacenza e il cosiddetto TI.Bre ferroviario quale continuità della linea Pontremolese con l'obiettivo di connettere la dorsale del Brennero con in mar tirreno nei pressi di La Spezia.

La Provincia di Cremona è direttamente interessata dall'autostrada regionale che conetterà la A21 in territorio cremonese con la A22 in territorio Mantovano. Pertanto continua l'attenzione verso il progetto di tale importante infrastruttura per dividerne le soluzioni viabilistiche in relazione alla rete viaria esistente e di competenza provinciale. Inoltre è costante l'aggiornamento dell'Ente in relazione all'avanzamento delle fasi autorizzative che dovrebbero convergere verso l'attesa conferenza di servizi per l'approvazione del progetto definitivo.

L'interesse dell'Ente è volto anche al progetto dell'autostrada Tirreno Brennero opera in discussione da diversi anni che si "armonizza" con la CR-MN nel tratto tra Tornata e Marcaria per il quale sono in corso le concertazioni per la sua realizzazione.



2023_SES_10-02

Proseguire il confronto con Regione Lombardia in materia portuale e l'attività di infrastrutturazione del porto di Cremona

Finalità

OBIETTIVO STRATEGICO SES 10.02: Proseguire il confronto con Regione Lombardia in materia portuale e l'attività di infrastrutturazione del porto di Cremona

Nell'ambito della gestione del porto di Cremona, a seguito della modifica della normativa regionale in materia, è indispensabile procedere all'adozione entro il 30 giugno 2024 del piano regolatore portuale, pena, in caso d'inadempienza, la non assegnazione da parte della Regione fino alla data di adozione o di adeguamento del piano stesso contributi regionali per iniziative in tema di infrastrutture trasporti e mobilità sostenibilità. Occorrerà, pertanto, un supporto per poter rispettare l'adempimento.

Continuerà l'attività di infrastrutturazione con il completamento del piazzale ferroviario, interventi di implementazione della illuminazione, di miglioramento della viabilità e di manutenzione straordinaria al patrimonio edilizio. Verrà data attuazione al piano della sicurezza del porto e realizzati opportuni interventi finalizzati ad miglioramento della stessa.

Si evidenzia che con recente legge regionale la Provincia ha riassorbito la funzione di Autorità portuale che determina un impegnativo ruolo gestionale e di controllo che richiede l'apporto di ulteriore personale anche finalizzato allo sviluppo ed alla promozione della navigazione fluviale.

Nel presente obiettivo rientra anche l'attuazione delle Zone Logistiche Semplificate per tutta l'area portuale, procedura attivata per la quale si resta in attesa dell'approvazione Ministeriale.



2023_MIS_11

11 - SOCCORSO CIVILE



**MISSIONE
11 - SOCCORSO CIVILE**



2023_MIS_11

11 - SOCCORSO CIVILE

Tipo di Obiettivo **MISSIONE DUP**

DESCRIZIONE DELLA MISSIONE

Amministrazione e funzionamento delle attività relative agli interventi di protezione civile sul territorio, per la previsione, la prevenzione, il soccorso e il superamento delle emergenze e per fronteggiare le calamità naturali. Programmazione, coordinamento e monitoraggio degli interventi di soccorso civile sul territorio, ivi comprese anche le attività in forma di collaborazione con altre amministrazioni competenti in materia. Interventi che rientrano nell'ambito della politica regionale unitaria in materia di soccorso civile.

OBIETTIVI STRATEGICI DELLA MISSIONE

Codice	Titolo
2023_SES_11-01	Definire le procedure operative per ottimizzare il sistema di protezione civile



2023_SES_11-01

Definire le procedure operative per ottimizzare il sistema di protezione civile**Finalità**

OBIETTIVO STRATEGICO SES 11.01: Definire le procedure operative per ottimizzare il sistema di protezione civile

Gli ultimi eventi calamitosi, anche provinciali, hanno richiesto una risposta operativa emergenziale organizzata e impegnativa. La necessità di avere in un tempo limitato la disponibilità di informazioni e di risorse umane operative, è un'esigenza inderogabile. Le competenze in ambito di protezione civile e le funzioni delegate e confermate dalla Regione alle Province definiscono in modo chiaro i compiti e le attività da svolgere. Nei prossimi anni è necessario un potenziamento dell'organico dell'attuale servizio recentemente istituito, per garantire le competenze attribuite, anche in funzione delle situazioni emergenziali che si possono creare, tenuto anche conto dell'impegno della Protezione civile. In molte situazioni emergenziali e anche in funzione delle competenze recentemente confermate e potenziate dalla LR 27/2021

Per quanto riguarda la pianificazione, competenza strategica assegnata, proseguirà l'aggiornamento dei Piani di protezione civile dei fiumi Adda e Serio e a seguire prenderà avvio la pianificazione del Fiume Oglio, oltre al coordinamento dei Comuni nella redazione dei loro piani. Parallelamente si intende realizzare un progetto che metta in relazione le banche dati e la cartografia delle pianificazioni in modo che, in caso di emergenza, il personale operativo abbia risposte immediate e precise. Si prevede il coinvolgimento nella fase progettuale anche di soggetti esterni quali: Prefettura, Regione Lombardia, VVF e Volontari di Protezione Civile e l'ausilio di una adeguata un'infrastruttura informatica che garantisca tempi di risposta efficienti.

Visti i finanziamenti regionali si provvederà alla realizzazione di Centri polifunzionali di emergenza di livello provinciale, che fungeranno da punto logistico per le emergenze, con l'obiettivo di rimessare mezzi e attrezzature della Colonna Mobile Provinciale.

Inoltre continuerà l'importante lavoro di coordinamento del volontariato e l'organizzazione della colonna mobile provinciale, bracci operativi del sistema provinciale di protezione civile.

Il potenziamento della CMP verterà anche sull'implementazione di mezzi e materiali che serviranno per i moduli operativi di specializzazione: Idraulico, Segreteria e logistica di base.

Così pure continuerà l'implementazione e il potenziamento della sala operativa provinciale.

Particolare attenzione verrà data alla divulgazione della cultura della protezione civile soprattutto nelle scuole di ogni grado. In collaborazione con il CPPC (Centro Promozione della Protezione civile) si progetteranno delle attività informative e formative nelle scuole.



MISSIONE
12 - DIRITTI SOCIALI, POLITICHE SOCIALI E FAMIGLIA



2023_MIS_12

12 - DIRITTI SOCIALI, POLITICHE SOCIALI E FAMIGLIA

Tipo di Obiettivo **MISSIONE DUP**

DESCRIZIONE DELLA MISSIONE

Amministrazione, funzionamento e fornitura dei servizi e delle attività in materia di protezione sociale a favore e a tutela dei diritti della famiglia, dei minori, degli anziani, dei disabili, dei soggetti a rischio di esclusione sociale, ivi incluse le misure di sostegno e sviluppo alla cooperazione e al terzo settore che operano in tale ambito. Sono incluse le attività di supporto alla programmazione, al coordinamento e al monitoraggio delle relative politiche. Interventi che rientrano nell'ambito della politica regionale unitaria in materia di diritti sociali e famiglia.

OBIETTIVI STRATEGICI DELLA MISSIONE

Codice	Titolo
--------	--------



**MISSIONE
14 - SVILUPPO ECONOMICO E COMPETITIVITÀ**



2023_MIS_14

14 - SVILUPPO ECONOMICO E COMPETITIVITÀ

Tipo di Obiettivo **MISSIONE DUP**

DESCRIZIONE DELLA MISSIONE

Amministrazione e funzionamento delle attività per la promozione dello sviluppo e della competitività del sistema economico locale, ivi inclusi i servizi e gli interventi per lo sviluppo sul territorio delle attività produttive, del commercio, dell'artigianato, dell'industria e dei servizi di pubblica utilità.

Attività di promozione e valorizzazione dei servizi per l'innovazione, la ricerca e lo sviluppo tecnologico del territorio. Sono incluse le attività di supporto alla programmazione, al coordinamento e al monitoraggio delle relative politiche. Interventi che rientrano nell'ambito della politica regionale unitaria in materia di sviluppo economico e competitività.

OBIETTIVI STRATEGICI DELLA MISSIONE

Codice	Titolo
2023_SES_14-01	Promozione dello sviluppo territoriale



2023_SES_14-01

Promozione dello sviluppo territoriale**Finalità**

OBIETTIVO STRATEGICO SES 14.01: Promozione dello sviluppo territoriale

Le attività della Provincia, in relazione ai contenuti generali delle linee programmatiche di mandato, si focalizzano anche su iniziative che hanno come obiettivo complessivo la promozione dello sviluppo territoriale, la crescita socio-economica delle comunità locali, con progetti ed interventi volti sia ad intercettare finanziamenti regionali, nazionali ed europei sia a concretizzare relazioni professionali ed istituzionali, in un partenariato pubblico e privato.

In tale ambito, si può prevedere l'avvio di iniziative di partecipazione a progettualità sempre più complesse, come la partecipazione ai Distretti del Commercio (Distretti Urbani del Commercio - DUC, in collaborazione con i Comuni, parti sociali ed economiche), volta alla promozione territoriale socio-economica, anche tramite accordi e partenariati, che hanno come fine lo sviluppo complessivo delle comunità locali sotto il profilo economico, sociale, culturale, ambientale, infrastrutturale.

Nel corso del mandato si è deciso di dar vita ad un modello diffuso di partecipazione alle politiche di crescita del territorio provinciale in un'ottica integrata, grazie all'avvio di incontri territoriali con i Sindaci dei medio-piccoli Comuni, per singolo territorio e per ACI, per analizzare e condividere strategie di sviluppo a livello sovracomunale ed extraterritoriale.

Tra il 2018 ed il 2019 l'Associazione industriali di Cremona ha promosso, con il coinvolgimento del Comune di Cremona, della Provincia di Cremona e dei principali portatori d'interesse del territorio, l'iniziativa Masterplan 3C a supporto della programmazione strategica territoriale.

Da qui la Provincia di Cremona ha inteso avviare un iter tra il 2021 e 2022 per la costituzione di una ATS (Associazione Temporanea di Scopo) con la finalità di una azione congiunta (Istituzioni, Associazioni di categoria, stakeholders) tesa alla più ampia valorizzazione delle realtà culturali ed economiche di eccellenza della provincia di Cremona. L'attività della ATS al 2024 verterà sui progetti da realizzarsi sviluppati nell'ambito del Comitato di gestione e dei team di progetto, individuando anche possibili canali di finanziamento a livello regionale, nazionale ed europeo ed il supporto di una segreteria tecnica.

La Provincia di Cremona, nell'ambito delle strategie di sviluppo integrato del territorio, in relazione alla vocazione produttiva locale agroindustriale ed alla ricerca scientifico-accademica collegata al settore primario, ha aderito alla "Convenzione tra il Comune di Cremona, la Provincia, la Camera di Commercio di Cremona, l'Istituto Gregorio XIV per l'educazione e la cultura e l'Università Cattolica del Sacro Cuore per la realizzazione e lo sviluppo di un sistema integrato di ricerca in ambito Agri-food", della durata triennale, dal 2020 al 2022. Presso la nuova sede dell'Università Cattolica Sacro Cuore nel contesto del Monastero di Santa Monica, proseguirà le attività del Centro Ricerca e Servizi 'Cremona Agri Food Lab' e sosterrà progetti ed interventi del Centro di Innovazione Agro zootecnico - alimentare, che ha la finalità di sviluppare la filiera agro - alimentare lombarda per aumentare la capacità di ricerca, di innovazione e di trasferimento tecnologico in ambito nazionale e in ambito della cooperazione internazionale. L'iniziativa vede coinvolti il Comune di Cremona, in qualità di ente Partner capofila del Partenariato e l'Università Politecnico di Milano, l'Università Cattolica del Sacro Cuore, la Camera di Commercio di Cremona, la Provincia di Cremona e Cremonafiere.

La Provincia di Cremona, sempre nell'ambito delle strategie di sviluppo integrato, in relazione alla specifica vocazione produttiva ed economica locale, che si fonda sul comparto primario, in particolare su quello agro-zootecnico, sostiene la ricerca applicata, la formazione degli operatori e l'innovazione in campo scientifico. Oltre alle sinergie e collaborazioni con le Università locali, la Provincia di Cremona, con Comune di Cremona e Camera di Commercio di Cremona, hanno inteso quindi avviare una collaborazione e protocollo con la Società Culturale italiana veterinari per animali da compagnia (SCIVAC), realtà che opera a Palazzo Trecchi a Cremona, riconosciuta a livello nazionale e internazionale come il principale Hub italiano della formazione di medici e tecnici veterinari.

Inoltre, l'attività formativa e gli appuntamenti promossi da SCIVAC sono funzionali ad attivare eventi e workshop presso CremonaFiere, contribuendo alla realizzazione di attività congressuali e alla promozione, presso gli associati, di eventi fieristici quali le Fiere Zootecniche o le Fiere dei PET, oltre al volano generato dal turismo congressuale e le ricadute sul territorio in termini di attrattività. stimandone 8000 corsisti/congressisti per 3 giorni di permanenza sul territorio, con un indotto che può essere stimato in circa 2,5 milioni di euro.



2023_SES_14-01

Promozione dello sviluppo territoriale

--



MISSIONE
15 - POLITICHE PER IL LAVORO E LA FORMAZIONE PROFESSIONALE



2023_MIS_15

15 - POLITICHE PER IL LAVORO E LA FORMAZIONE PROFESSIONALE

Tipo di Obiettivo **MISSIONE DUP**

DESCRIZIONE DELLA MISSIONE

Amministrazione e funzionamento delle attività di supporto: alle politiche attive di sostegno e promozione dell'occupazione e dell'inserimento nel mercato del lavoro; alle politiche passive del lavoro a tutela dal rischio di disoccupazione; alla promozione, sostegno e programmazione della rete dei servizi per il lavoro e per la formazione e l'orientamento professionale.

Sono incluse le attività di supporto alla programmazione, al coordinamento e al monitoraggio delle relative politiche, anche per la realizzazione di programmi comunitari. Interventi che rientrano nell'ambito della politica regionale unitaria in materia di lavoro e formazione professionale.

OBIETTIVI STRATEGICI DELLA MISSIONE

Codice	Titolo
2023_SES_15-01	Riaffermare il ruolo istituzionale della Provincia nell'ambito delle politiche del lavoro a livello territoriale.



2023_SES_15-01

Riaffermare il ruolo istituzionale della Provincia nell'ambito delle politiche del lavoro a livello territoriale.**Finalità**

OBIETTIVO STRATEGICO SES 15.01: Riaffermare il ruolo istituzionale della Provincia nell'ambito delle politiche del lavoro a livello territoriale.

Il recupero del ruolo istituzionale dell'Ente nell'ambito delle politiche del lavoro passa dall'attuazione degli indirizzi regionali di gestione della delega con cui la Regione Lombardia (L.R. n. 9/2018) ha attribuito alle Province lombarde la gestione dei Centri per l'Impiego (CPI) e dei procedimenti relativi alle politiche attive del lavoro, ritenuta modalità più idonea sia per soddisfare i bisogni dei cittadini sia per aderire alle specificità dei territori.

Gli indirizzi regionali (D.G.R. n. XI/854 del 26.11.2018) hanno il fine di garantire il corretto ed uniforme esercizio della delega su tutto il territorio regionale e confermano la centralità del ruolo dei Centri per l'Impiego - nel sistema lombardo dei servizi per il lavoro - nell'attuazione degli strumenti di politica attiva del lavoro resi disponibili sul piano regionale e nazionale.

Fra tali strumenti, i principali sono attualmente rappresentati dal Programma nazionale GOL (Garanzia di Occupabilità dei Lavoratori) e dalle misure nazionali per il contrasto alla povertà e all'esclusione sociale, da ultimo il Reddito di cittadinanza (D.L. n. 4/2019 conv. in L. n. 26/2019).

Si tratta di misure che prevedono servizi qualificati dalla normativa vigente quali "Livelli essenziali delle Prestazioni" (LEP) e che presuppongono, da un lato, il potenziamento dei Centri per l'Impiego e, dall'altro, l'integrazione fra i servizi per il lavoro, i servizi sociali, i sistemi dell'istruzione, della formazione e dell'orientamento, promuovendo una fattiva collaborazione ed un confronto istituzionale con i principali soggetti coinvolti nella governance del mercato del lavoro (Istituzioni pubbliche nazionali, regionali e locali, Operatori accreditati ai servizi per il lavoro e la formazione, Parti sociali, Terzo Settore e altri).

Quanto al potenziamento dei CPI, continua ad essere strategico il "Piano regionale di potenziamento dei Centri per l'Impiego" (D.G.R. n. XI/2389/2019, approvato dalla Regione in attuazione del "Piano straordinario di potenziamento dei centri per l'impiego e delle politiche attive del lavoro" approvato dal Decreto del Ministero del Lavoro e delle Politiche Sociali (Decreto n. 74/2019) e finalizzato a rilanciare e a rafforzare definitivamente i Centri per l'Impiego proprio per garantire i Livelli Essenziali delle Prestazioni (LEP) e l'attuazione degli obiettivi del Reddito di Cittadinanza.

Il Piano regionale ha assegnato alle Province lombarde risorse finanziarie, da destinare, da un lato, al rafforzamento organizzativo e, dall'altro, al rafforzamento infrastrutturale dei Centri per l'Impiego, mantenendo in capo alla Regione l'organizzazione delle procedure concorsuali volte alla selezione delle risorse umane aggiuntive previste dal Piano straordinario nazionale: procedure che si sono concluse nell'ottobre 2021 con l'approvazione di graduatorie che hanno portato all'assunzione solo di una parte del contingente previsto (42 unità su 74 per la Provincia di Cremona). Sarà, pertanto, necessario attendere la conclusione di tali procedure e poi procedere con l'espletamento di autonome procedure concorsuali a livello provinciale, per reperire le unità di personale ancora mancanti.

Quanto al Programma GOL, il contesto normativo nazionale e regionale in cui la Provincia è chiamata ad operare è stato ulteriormente implementato dal Piano Nazionale di Ripresa e Resilienza (PNRR) che prevede una vera e propria riforma delle politiche del lavoro e della formazione coinvolgendo fortemente i Centri per l'Impiego nella sua attuazione e che, nella Missione 5, prevede: a) il potenziamento delle politiche attive del lavoro e della formazione professionale, mediante, da un lato, il sostegno all'occupabilità dei lavoratori in transizione e dei disoccupati attraverso il nuovo "Programma Nazionale per la Garanzia di Occupabilità dei Lavoratori (GOL) e, dall'altro, la promozione della revisione del sistema della formazione professionale attraverso l'adozione del "Piano Nazionale Nuove Competenze"; b) il rafforzamento dei Centri per l'Impiego, mediante la promozione di interventi di capacity building a supporto dei Centri per l'Impiego, con l'obiettivo di fornire servizi innovativi di politica attiva, anche finalizzati alla riqualificazione professionale, attraverso il coinvolgimento di stakeholder pubblici e privati e la costruzione di reti fra diversi servizi territoriali.

Pertanto, le scelte strategiche in materia di lavoro non possono che consistere:

- 1) nel recuperare il ruolo strategico della Provincia nel contesto socio-economico territoriale, con riferimento al mercato del lavoro, anche ai fini dell'attuazione del Programma GOL che richiede agli Enti responsabili dei CPI di coordinare le reti territoriali che, a vari livelli, sono previste come necessarie per il raggiungimento degli obiettivi prefissati dal PNRR;
- 2) nell'attuare gli indirizzi di gestione della delega definiti dalla Regione Lombardia, con particolare attenzione al potenziamento dei Centri per l'Impiego, ai quali è espressamente riconosciuta una collocazione specifica nel sistema regionale dei servizi per il lavoro;



2023_SES_15-01

Riaffermare il ruolo istituzionale della Provincia nell'ambito delle politiche del lavoro a livello territoriale.

- 3) nel mantenere un ruolo attivo di supporto con l'Osservatorio sul Mercato del Lavoro, in stretta correlazione con l'Osservatorio Regionale, per disporre di analisi sull'andamento e le caratteristiche del mercato del lavoro locale, nonché per monitorare gli interventi e i destinatari delle politiche attive del lavoro attuate nel territorio, anche ai fini della programmazione condivisa di nuovi interventi aderenti alle necessità locali;
- 4) nel curare l'integrazione tra servizi per il lavoro e servizi sociali, nonché l'integrazione tra lavoro, istruzione, formazione e orientamento, al fine di rafforzare la presa in carico integrata prevista dalla Missione 5 del PNNR e dal Reddito di Cittadinanza;
- 5) nel mettere a sistema l'organizzazione ottimale per rendere effettivi i Livelli Essenziali delle Prestazioni con riferimento ai servizi per il lavoro, sulla base delle risorse disponibili (umane, finanziarie e strumentali) e in accordo con tutti i soggetti coinvolti (Ministero del Lavoro, ANPAL, Regione Lombardia, Comuni, ecc.), con particolare attenzione al raggiungimento dei ben definiti target quantitativi di servizi erogati/utenti presi in carico, assegnati dal Piano di Azione Regionale della Lombardia a ciascuno dei CPI della Regione e, quindi, anche della Provincia di Cremona;
- 6) nel rafforzare dal punto di vista infrastrutturale i luoghi di lavoro, sia mediante l'acquisizione di arredi e attrezzature, anche informatiche, sia mediante interventi volti alla riqualificazione delle sedi dei quattro Centri per l'Impiego provinciali e dell'Ufficio per il Collocamento mirato, "al fine di garantirne la sostenibilità, l'accessibilità e la riservatezza", in funzione del consistente incremento di personale previsto dal Piano straordinario.



MISSIONE
16 - AGRICOLTURA, POLITICHE AGROALIMENTARI E PESCA



2023_MIS_16

16 - AGRICOLTURA, POLITICHE AGROALIMENTARI E PESCA

Tipo di Obiettivo **MISSIONE DUP**

DESCRIZIONE DELLA MISSIONE

Amministrazione, funzionamento ed erogazione di servizi inerenti lo sviluppo sul territorio delle aree rurali, dei settori agricolo e agroindustriale, alimentare, forestale, zootecnico, della caccia, della pesca e dell'acquacoltura. Programmazione, coordinamento e monitoraggio delle relative politiche sul territorio anche in raccordo con la programmazione comunitaria e statale. Interventi che rientrano nell'ambito della politica regionale unitaria in materia di agricoltura, sistemi agroalimentari, caccia e pesca.

OBIETTIVI STRATEGICI DELLA MISSIONE

Codice	Titolo
--------	--------



MISSIONE
17 - ENERGIA E DIVERSIFICAZIONE DELLE FONTI ENERGETICHE



2023_MIS_17

17 - ENERGIA E DIVERSIFICAZIONE DELLE FONTI ENERGETICHE

Tipo di Obiettivo **MISSIONE DUP**

DESCRIZIONE DELLA MISSIONE

Programmazione del sistema energetico e razionalizzazione delle reti energetiche nel territorio, nell'ambito del quadro normativo e istituzionale comunitario e statale.
Attività per incentivare l'uso razionale dell'energia e l'utilizzo delle fonti rinnovabili.
Programmazione e coordinamento per la razionalizzazione e lo sviluppo delle infrastrutture e delle reti energetiche sul territorio.
Interventi che rientrano nell'ambito della politica regionale unitaria in materia di energia e diversificazione delle fonti energetiche.

OBIETTIVI STRATEGICI DELLA MISSIONE

Codice	Titolo
--------	--------



MISSIONE 19 - RELAZIONI INTERNAZIONALI



2023_MIS_19

19 - RELAZIONI INTERNAZIONALI

Tipo di Obiettivo **MISSIONE DUP**

DESCRIZIONE DELLA MISSIONE

Amministrazione e funzionamento delle attività per i rapporti e la partecipazione ad associazioni internazionali di regioni ed enti locali, per i programmi di promozione internazionale e per la cooperazione internazionale allo sviluppo. Interventi che rientrano nell'ambito della politica regionale di cooperazione territoriale transfrontaliera.

OBIETTIVI STRATEGICI DELLA MISSIONE

Codice	Titolo
--------	--------

DOCUMENTO UNICO DI PROGRAMMAZIONE
2023-2025

SEO
SEZIONE
OPERATIVA

SEZIONE OPERATIVA

PARTE PRIMA

VALUTAZIONE GENERALE SUI MEZZI FINANZIARI E SULLE FONTI DI FINANZIAMENTO, ANDAMENTO STORICO E RELATIVI VINCOLI, INDIRIZZI IN MATERIA DI TRIBUTI E TARIFFE DEI SERVIZI.

AVANZO DI AMMINISTRAZIONE PRESUNTO AL 31/12/2022 DEFINITO IN SEDE DI PREDISPOSIZIONE DELLO SCHEMA DI BILANCIO 2023/2025

L'avanzo di amministrazione presunto è così determinato:

- il risultato di amministrazione è pari ad € 33.496.119,50 ;
- la quota accantonata è pari ad € 15.658.943,64;
- la parte vincolata è pari ad € 12.604.068,49;
- la quota destinata agli investimenti è pari ad € 74.185,27;
- la quota disponibile libera ammonta ad € 5.158.922,10.

Per un maggior dettaglio si rimanda allo specifico formato previsto nell'allegato 9, schema di bilancio preventivo 2023-2025.

L'Ente non si trova in nessuna delle situazioni previste dall'art. 195 e 222 del TUEL, come stabilito dal comma 3 bis dell'art. 187 del TUEL.

FONDO PLURIENNALE VINCOLATO AL 01.01.2023

L'importo iscritto nella parte entrata del bilancio 2023 è così calcolato e troverà conferma in fase di redazione del rendiconto 2022.

DESCRIZIONE	2023	2024	2025
Fondo pluriennale vincolato di parte corrente	1.145.441,67	625.334,18	616.938,00
Fondo pluriennale vincolato di parte capitale	5.362.702,78	0,00	0,00
totale	6.508.144,45	625.334,18	616.938,00

Il FPV, trattato al punto 5.4 del principio contabile applicato della competenza finanziaria, è un saldo finanziario costituito da risorse già accertate destinate al finanziamento di obbligazioni passive dell'Ente già impegnate, ma esigibili in esercizi successivi a quello in cui è accertato l'entrata.

Le fonti di finanziamento del FPV iscritto nella parte entrata del bilancio per l'esercizio 2023 sono le seguenti:

Fonti di finanziamento FPV CORRENTE	Importo
Entrata corrente non vincolata in deroga per spese di personale	974.880,20
Entrata corrente non vincolata in deroga per patrocinio legali esterni	0,00
Entrata corrente non vincolata borse di studio	0,00
Avanzo amministrazione vincolato corrente (*)	0,00
Stato (fondone COVID_19)	0,00
Regione Lombardia	77.984,48
Altri	92.576,99
	1.145.441,67

Fonti di finanziamento FPV CAPITALE	Importo
Avanzo amministrazione vincolato capitale	2.346.075,56
Avanzo amministrazione libero	0,00
Stato	1.403.143,38
Regione Lombardia	1.481.215,80
Altri	132.268,04
	5.362.702,78

ENTRATE TRIBUTARIE, CONTRIBUTIVE E PEREQUATIVE

Le entrate legate al trasporto su gomma hanno subito un forte calo, iniziato con la crisi pandemica, proseguito, per l'IPT, con la difficoltà nell'approvvigionamento di componenti essenziali quali i semiconduttori e, in seguito, per la crisi economica innescata nel contesto internazionale.

Per l'RCauto la flessione è ormai strutturale e consolidata, in gran parte dovuta ai prezzi medi per polizza diminuiti a seguito dell'entrata sul mercato delle polizze online.

Per il triennio 23/25, si prevede una stabilizzazione dell'RCAuto e una timida ripresa dell'IPT, sulla base degli andamenti degli ultimi mesi del 2022 che segnano un'inversione di tendenza. In particolare, per l'IPT, ad ottobre si è registrato, per il terzo mese consecutivo, un livello di immatricolazioni in crescita del 15% rispetto allo stesso periodo dell'anno precedente.

Alla base del recupero dei volumi c'è la maggiore capacità delle case produttrici di approvvigionarsi di componenti e semiconduttori, allineando l'offerta di domanda che, rispetto agli anni pre pandemia, resta pur sempre debole. Dalle stime effettuate a livello nazionale, se la domanda 2022 dovesse assestarsi si rimarrebbe comunque tendenzialmente pari agli andamenti 2019.

Le previsioni andranno costantemente monitorate in quanto influenzate da numerose variabili, sulle quali gli Enti locali non hanno alcuna possibilità di intervenire.

PROSPETTO PRINCIPALI ENTRATE PROPRIE

Le entrate tributarie, a partire dal 2019 ed escludendo le annualità 2020 e 2021 fortemente influenzate dall'emergenza sanitaria, presentano il seguente andamento :

descrizione	Anno 2019 (accertato)	Anno 2023	Anno 2024	Anno 2025
TEFA	€ 2.100.000,00	€ 2.100.000,00	€ 2.100.000,00	€ 2.100.000,00
IPT	€ 11.699.236,31	€ 12.100.000,00	€ 12.100.000,00	€ 12.100.000,00
RCAUTO	€ 11.977.398,84	€ 12.400.000,00	€ 12.400.000,00	€ 12.400.000,00

Pur confermando le tariffe e le aliquote dei tributi degli anni precedenti, gli importi previsti negli esercizi 2023/2025 per IPT e RCAuto sono stati definiti, in analogia a quanto già effettuato per l'annualità 2022 in fase di redazione del triennale 2022/2024, sulla base dell'andamento degli incassi dell'anno 2019, aumentato del 3,5% in quanto si auspica una significativa ripresa del mercato dell'auto dopo un forte calo delle vendite negli anni 2020 e 2021.

L'Ente ha in essere un costante monitoraggio a cadenza mensile dell'andamento delle entrate proprie, per porre in essere tempestivamente eventuali azioni di rettifica delle appostazioni.

Si citano, per completezza, di seguito le deliberazioni del Presidente con le quali sono state determinate, confermandole, le tariffe per l'anno 2023, specificando che per quanto riguarda TOSAP e canoni non ricognitori al codice della strada (canoni per occupazione e mezzi pubblicitari), sono stati sostituiti dal canone patrimoniale ai sensi della legge 60/2019, art. 1, comma 819 e ss.:

- n. 159 del 3 ottobre 2022, per il Tributo per l'Esercizio delle Funzioni di Tutela, Protezione ed Igiene dell'Ambiente (T.E.F.A.);
- n. 160 del 3 ottobre 2022, per l'Imposta sulle assicurazioni contro la R.C.A.;
- n. 161 del 3 ottobre 2022, per l'Imposta Provinciale di Trascrizione (I.P.T.);

descrizione	2023	2024	2025
Imposta assicurazione RCAUTO	12.400.000,00	12.400.000,00	12.400.000,00
IPT (imposta provinciale di trascrizione)	12.100.000,00	12.100.000,00	12.100.000,00
TEFA (tributo tutela ambientale)	2.100.000,00	2.100.000,00	2.100.000,00
Altre accise	60,00	60,00	60,00
TOTALE	26.600.060,00	26.600.060,00	26.600.060,00

RISCOSSIONE LOCALE

L'Ente, con deliberazione di Consiglio n. 12 del 19 luglio 2017, ha affidato il servizio di riscossione coattiva delle entrate tributarie e patrimoniali all'Agenzia delle entrate- Riscossione a partire dal 1 luglio 2017.

PROSPETTO FISCALITA' LOCALE PER CASSA ANNO 2022

ANNO 2022	TRIBUTI PROPRI					TOTALE
	ADDIZIONALE CONSUMO ENERGIA ELETTRICA	IMPOSTA PROVINCIALE DI TRASCRIZION E	TRIBUTO PROV. ESERC. TUTELA AMBIENTE	IMPOSTA SU R.C. AUTO	TOSAP (su 2020 e precedenti)	
1 TRIM	-	2.287.261,39	418.216,38	2.085.401,96	117,02	4.790.996,75
2 TRIM	-	2.174.112,12	150.246,59	2.724.540,59	1.042,82	5.049.942,12
3 TRIM	-	2.025.019,54	524.416,75	2.816.913,13	142,57	5.366.491,99
4 TRIM	-	2.276.025,94	1.071.331,16	3.258.684,28	1.803,47	6.607.844,85
TOTALE	-	8.762.418,99	2.164.210,88	10.885.539,96	3.105,88	21.815.275,71

Le principali entrate tributarie per l'anno 2023 sono le seguenti:

TRIBUTO TUTELA, PROTEZIONE E IGIENE DELL'AMBIENTE

Anche per l'anno 2023 la Provincia ha stabilito di confermare, il tributo tutela ambiente nella misura del 5% come per gli anni precedenti. Questo tributo si applica sulla tassa/tariffa per i rifiuti solidi urbani, così come stabilito dall'art 19 del D.Lgs. 30/12/92 n. 504; ogni Comune della provincia di Cremona, infatti, inserisce nei propri ruoli la percentuale che viene stabilita annualmente dalla Provincia.

Le disposizioni vigenti fanno salva l'applicazione del tributo provinciale per l'esercizio delle funzioni di tutela, protezione ed igiene dell'ambiente di cui all'articolo 19 del decreto legislativo 30 dicembre 1992, n. 504. Il tributo provinciale, commisurato alla superficie dei locali ed aree assoggettabili a tributo, è applicato nella misura percentuale deliberata dalla Provincia sull'importo del tributo.

Per gli esercizi 2023-2025 è previsto un accertamento di € 2.100.000,00 su tutti gli esercizi.

La riscossione del Tefa, fino al 2021, avveniva tramite riversamento da parte dei Comuni, che la incassavano unitamente alla TARI. Dal 2021 il Tefa è versato dai contribuenti, secondo gli importi indicati dai Comuni, utilizzando gli appositi codici tributo istituiti con risoluzione dell'Agenzia delle entrate.

Il settore risorse economiche e finanziarie provvede al riversamento degli importi pagati con i suddetti codici tributo alla provincia competente per territorio, in base al codice catastale del comune indicato nel modello F24 o,

più frequentemente direttamente incassato dal contribuente tramite versamenti PagoPA, senza avere ad oggi gli strumenti necessari per effettuare le attività di verifica incrociata tra le previsioni indicate dai Comuni ed i versamenti effettuati dai singoli contribuenti che non sono più immediatamente collegabili al versamento TARI; questa impossibilità potrebbe incidere negativamente sull'importo effettivamente riscosso, negando di fatto la capacità di attivare azioni di riscossione coattiva diretta, dipendendo dalle analisi e dalla "politica attiva" di ogni singolo Comune.

IMPOSTA PROVINCIALE DI TRASCRIZIONE IPT

Ai sensi dell'art. 56 del D.Lgs 15/12/1997 n. 446 sono soggette ad I.P.T tutte le formalità di trascrizione, iscrizione ed annotazione relative a veicoli iscritti al Pubblico Registro Automobilistico (PRA) avente competenza nell'ambito territoriale della Provincia di Cremona.

Con l'entrata in vigore dell'art. 1, co. 12 del DL 138/2011, convertito in L. 148/2011, per gli atti soggetti ad IVA si applicano le tariffe previste per gli atti non soggetti ad IVA.

L'art. 9 del Decreto-Legge n. 174 del 10/10/2012, convertito in L. 213/2012, ha modificato la disciplina in materia di IPT disponendo, tra l'altro, che il gettito dell'IPT è destinato alla Provincia ove ha sede legale o residenza il soggetto passivo, inteso come avente causa o intestatario del veicolo e non più alla Provincia di residenza dell'intestatario al PRA. Un'ulteriore novità attiene alla individuazione della Provincia beneficiaria del gettito qualora il soggetto passivo dell'imposta sia una persona giuridica: per tali tipologie di soggetti, ai fini dell'intestazione del veicolo e della adozione dei criteri per il calcolo dell'imposta, rileva sempre la sede legale dell'impresa e non più l'eventuale sede secondaria.

Lo stanziamento previsto per il triennio ammonta ad € 12.100.000,00 per annualità 2023, 2024 e 2025; la previsione dell'IPT è in linea con l'andamento degli incassi degli esercizi 2019 (€ 11.699.236,31) e precedenti, con un aumento del 3,50% rispetto al 2019. Gli esercizi 2020, 2021 e 2022, a causa della pandemia da COVID-19, hanno registrato una flessione comunque compensata da trasferimenti statali.

L'affidamento della riscossione dell'imposta provinciale di trascrizione è affidata all'ACI.

RESPONSABILITÀ CIVILE –AUTO

Il D.Lgs. n. 68/11, nel dettare disposizioni in materia di autonomia di entrata delle Regioni a statuto ordinario e delle Province, in attuazione della L. n. 42/09 in materia di federalismo fiscale, ha stabilito che tale imposta, a decorrere dall'anno 2012, costituisce tributo proprio derivato delle Province. L'aliquota base, fissata in 12,5 punti percentuali, a decorrere dal 2011 (entrata in vigore del decreto 12 maggio 2011) è modificabile dalle Province, che possono aumentarla o diminuirla fino a 3,5 punti percentuali.

L'imposta viene versata dalle compagnie di assicurazione tramite i concessionari della riscossione. Con l'introduzione dei mod. F24 per il pagamento delle relative quote, è possibile verificare la rispondenza tra le somme dovute da parte delle singole compagnie assicurative e le somme effettivamente versate.

Lo stanziamento previsto per il triennio ammonta ad € 12.400.000,00 ed è in linea con l'andamento degli incassi degli esercizi 2019 (€ 11.977.398,84) e precedenti, con un aumento del 3,50%. Gli esercizi 2020, 2021, a causa della pandemia da COVID-19, hanno registrato una flessione comunque compensata da trasferimenti statali, mentre il tributo ha segnato un rialzo di incassi nell'ultimo trimestre 2022.

La riscossione dell'imposta sulle assicurazioni avviene da parte dell'Agenzia delle entrate, al riguardo occorre rilevare come le province non dispongano di strumenti adeguati per la puntuale verifica della base imponibile e per l'accertamento di eventuali fenomeni di evasione od elusione dell'imposta.

TRASFERIMENTI CORRENTI

Dal 2019 si registra un ragguardevole incremento dovuto al fondo erogato dallo Stato (art 1, c 889, L. 145 /2018) per garantire l'esercizio delle funzioni fondamentali per la manutenzione di strade e scuole (piani di sicurezza) e a parziale mitigazione dei tagli imposti per il trasferimento imposto alle province per concorrere al raggiungimento degli obiettivi di finanza pubblica.

Infatti il comma 784 dell'art.1 della legge 178/2020 dispone che per il finanziamento e lo sviluppo delle funzioni fondamentali delle Province e delle Città Metropolitane, sulla base dei fabbisogni standard e della capacità fiscale approvati dalla Commissione tecnica per i fabbisogni standard, è attribuito un contributo di 80 milioni di euro nel 2022, di 100 milioni di euro nel 2023, di 130 milioni di euro nel 2024, di 150 milioni di euro nel 2025, di 200 milioni di euro nel 2026, di 250 milioni di euro nel 2027, di 300 milioni di euro nel 2028, di 400 milioni di euro nel 2029, di 500 milioni di euro nel 2030 e di 600 milioni di euro nel 2031.

ESERCIZIO	CAPITOLO DI ENTRATA	CONTRIBUTO STATALE SOGGETTO ALL'EMISSIONE DI MANDATI VERSATI IN QUIETANZA D'ENTRATA PER CONTRIBUTO ALLA FINANZA PUBBLICA
ANNO 2023	758	€ 16.520.810,17
ANNO 2024	758	€ 16.764.767,92
ANNO 2025 (*)	758	€ 16.764.767,92

(*) in attesa emissione decreto ministeriale di riparto

A partire dal 2022, il nuovo sistema di contabilizzazione stabilito dal Ministero dell'Interno, prevede che i contributi dallo Stato vengano contabilizzati in entrata, mentre il contributo per il raggiungimento degli obiettivi di finanza pubblica viene contabilizzato al lordo.

Nel caso non si procedesse al versamento diretto (scelta effettuato dall'ente nell'ultimo triennio), durante l'anno le somme verrebbero trattenute direttamente dallo Stato a valere dell'Rcauto, conseguentemente le somme dovrebbero essere regolarizzate con giri contabili fra mandati e reversali, senza alcun movimento di cassa effettivo ma incidendo comunque sulle dotazioni effettive di cassa.

Il dettaglio dei trasferimenti correnti nel triennio di programmazione può essere così rappresentato:

TRASFERIMENTI CORRENTI	2023 Previsione	2024 Previsione	2025 Previsione
TRASFERIMENTI DALL'UE	0,00	0,00	0,00
TRASFERIMENTI DALLO STATO	18.815.037,96	19.044.995,72	18.821.360,97
TRASFERIMENTI DA AMMINISTRAZIONI LOCALI	10.720.992,68	8.617.463,92	7.709.501,20
TRASFERIMENTI DA IMPRESE	10.500,00	10.500,00	10.500,00
TRASFERIMENTI DA ISTITUZIONI SOCIALI PRIVATE	48.738,00	0,00	0,00
TOTALE TRASFERIMENTI	29.595.268,64	27.672.959,64	26.541.362,17

DIMOSTRAZIONE DEL RISPETTO DEL TASSO DI DELEGABILITA' DEI CESPITI DI ENTRATA E VALUTAZIONE SULL'IMPATTO DEGLI ONERI DI AMMORTAMENTO SULLE SPESE CORRENTI COMPRESSE NELLA PROGRAMMAZIONE TRIENNALE

Per la dimostrazione della capacità di indebitamento si fa riferimento alle tabelle reperibili nella sezione allegati.

DUP 2023 - 2025
SEZIONE SeO (OBIETTIVI OPERATIVI)

MISSIONE	SES-OB. STRATEGICO	TITOLO OB. STRATEGICO SES	MISSIONE	seo PROGRAMMA	seo Obiettivo Operativo	DESCRIZIONE	RESPONSABILE degli obiettivi operativi
01			01	00	00	MISSIONE 01 SERVIZI ISTITUZIONALI, GENERALI E DI GESTIONE- <i>Amministrazione e funzionamento dei servizi generali, dei servizi statistici e informativi, delle attività per lo sviluppo dell'ente in una ottica di governance e partenariato e per la comunicazione istituzionale. Amministrazione e funzionamento dei servizi di pianificazione economica in generale e delle attività per gli affari e i servizi finanziari e fiscali. Sviluppo e gestione delle politiche per il personale. Interventi che rientrano nell'ambito della politica regionale unitaria di carattere generale e di assistenza tecnica.</i>	
01			01	01	00	PROGRAMMA 01 Organi istituzionali	
01			01	01	01	Obiettivo operativo n. 1 - Titolo: Supporto agli Organi dell'Ente Dirigente responsabile: Avv. Carmelo Salvatore Fontana	FONTANA
01			01	01	02	Obiettivo operativo n. 2 - Titolo: Aggiornamento dei Regolamenti e supporto alla Presidenza e al Consiglio per le nomine di competenza Dirigente responsabile: Avv. Carmelo Salvatore Fontana	FONTANA
01			01	01	03	Obiettivo operativo n. 3 - Titolo: Attività di informazione e comunicazione istituzionale Dirigente responsabile: Avv. Carmelo Salvatore Fontana	FONTANA
01			01	02	00	PROGRAMMA 02 Segreteria Generale	
01	01.06	Orientare l'ente verso strategie di valore pubblico territoriale di innovazione ed investimenti	01	02	01	Obiettivo operativo n. 1 - Titolo: Piano integrato di prevenzione della corruzione e per la trasparenza 2023/2025 Dirigente responsabile: Avv. Carmelo Salvatore Fontana	FONTANA
01			01	02	02	Obiettivo operativo n. 2 - Titolo: Gestione dell'attività contrattuale Dirigente responsabile dell'attuazione: Avv. Carmelo Salvatore Fontana	FONTANA
01			01	02	03	Obiettivo operativo n. 3 - Titolo: Attività della Segreteria Generale Dirigente responsabile: Avv. Carmelo Salvatore Fontana	FONTANA
01			01	02	04	Obiettivo operativo n. 4 - Titolo: Attività di gestione documentale del servizio archivistico Dirigente responsabile: Dr. Antonello Bonvini	BONVINI
01			01	03	00	PROGRAMMA 03 Gestione economica, finanziaria, programmazione e provveditorato	
01	01.01	- Rafforzamento della funzione di programmazione - finanziaria, sviluppo di una cultura orientata ai risultati, potenziamento dei sistemi di controlli a supporto della gestione	01	03	01	Obiettivo operativo n. 1 - Titolo: Bilancio, vincoli di finanza pubblica e funzionamento degli uffici provinciali Dirigente responsabile: Dr.ssa Sabrina Satta	SATTA
	01.06	- Orientare l'ente verso strategie di valore pubblico territoriale di innovazione ed investimenti					
01	01.01	Rafforzamento della funzione di programmazione - finanziaria, sviluppo di una cultura orientata ai risultati, potenziamento dei sistemi di controlli a supporto della gestione	01	03	02	Obiettivo operativo n. 2 - Titolo: Razionalizzazione e controllo di tutti i soggetti giuridici partecipati Dirigente responsabile: Dr.ssa Sabrina Satta	SATTA
01	01.06	Orientare l'ente verso strategie di valore pubblico territoriale di innovazione ed investimenti	01	03	03	Obiettivo operativo n. 3 - Titolo: Programmazione operativa Dirigente responsabile: Avv. Carmelo Salvatore Fontana	FONTANA
01			01	03	04	Obiettivo operativo n. 4 - Titolo: Assicurare all'Ente la disponibilità di risorse strumentali e servizi necessari al funzionamento degli uffici Dirigente responsabile: Dr.ssa Barbara Faroni	FARONI
01			01	03	05	Obiettivo operativo n. 5 - Titolo: Garantire la tutela assicurativa dell'Ente Dirigente responsabile: Dr.ssa Barbara Faroni	FARONI
01			01	04	00	PROGRAMMA 04 Gestione delle entrate tributarie e servizi fiscali	
01	01.01	Rafforzamento della funzione di programmazione - finanziaria, sviluppo di una cultura orientata ai risultati, potenziamento dei sistemi di controlli a supporto della gestione	01	04	01	Obiettivo operativo n. 1 - Titolo: Applicazione di tributi, imposte e canoni Dirigente responsabile: Dr.ssa Sabrina Satta	SATTA
01			01	05	00	PROGRAMMA 5 Gestione dei beni demaniali e patrimoniali	
01	01.04	Sviluppo della miglior funzionalità del patrimonio edilizio in termini di utilizzo, sicurezza ed efficienza	01	05	01	Obiettivo operativo n. 1 - Titolo: Gestione, valorizzazioni, dismissioni, alienazioni immobiliari Dirigente responsabile: Arch. Giulio Birolì	BIROLI
01			01	06	00	PROGRAMMA 06 Ufficio Tecnico	
01	01.04	Sviluppo della miglior funzionalità del patrimonio edilizio in termini di utilizzo, sicurezza ed efficienza	01	06	01	Obiettivo operativo n. 1 - Titolo: Interventi di manutenzione ordinaria nei fabbricati - appalto servizi di energia - Centri operativi per la manutenzione stradale e case cantoniere - lavori di riqualificazione e straordinaria manutenzione Dirigente responsabile: Arch. Giulio Birolì	BIROLI
01			01	08	00	PROGRAMMA 08 Statistica e sistemi informativi	
01	01.07	- Modernizzazione digitale	01	08	01	Obiettivo operativo n.1 - Titolo: Attività del C.E.D. Dirigente responsabile: Dr. Antonello Bonvini	BONVINI
	01.06	- Orientare l'ente verso strategie di valore pubblico territoriale di innovazione ed investimenti					
01			01	08	02	Obiettivo operativo n. 2 - Titolo: Sviluppo e coordinamento dell'attività statistica Dirigente responsabile: Dr.ssa Barbara Faroni	FARONI
01			01	09	00	PROGRAMMA 09 Assistenza tecnico-amministrativa agli enti locali	
01	01.05	Sostanziare la funzione di area vasta in un supporto agli enti locali per lo svolgimento di alcune funzioni in collaborazione	01	09	01	Obiettivo operativo n. 1 - Titolo: Affidamento del servizio di distribuzione del gas naturale nei Comuni del territorio ricompresi nell'Ambito aggregato Cremona 2 Centro e Cremona 3 Sud. Dirigente responsabile: Arch. Giulio Birolì	BIROLI
01	01.05	Sostanziare la funzione di area vasta in un supporto agli enti locali per lo svolgimento di alcune funzioni in collaborazione	01	09	02	Obiettivo operativo n. 2 - Titolo: Servizi al territorio in ambito ICT statistico. Dirigente responsabile: Dr.ssa Barbara Faroni	FARONI
01			01	10	00	PROGRAMMA 10 Risorse Umane	
01	01.02	- Valorizzazione e accrescimento della struttura e delle relazioni organizzative	01	10	01	Obiettivo operativo n.1 - Titolo: Reclutare, gestire e formare il personale Dirigente responsabile: Dr.ssa Barbara Faroni	FARONI
	01.06	- Orientare l'ente verso strategie di valore pubblico territoriale di innovazione ed investimenti					
01	01.02	Valorizzazione e accrescimento della struttura e delle relazioni organizzative	01	10	02	Obiettivo operativo n. 2 - Titolo: Sviluppo organizzativo e benessere sul luogo di lavoro Dirigente responsabile: Dr.ssa Barbara Faroni	FARONI
01	01.02	Valorizzazione e accrescimento della struttura e delle relazioni organizzative	01	10	03	Obiettivo operativo n. 3 - Titolo: Assicurare il rispetto delle norme in materia di sicurezza sul lavoro Dirigente responsabile: Dr.ssa Barbara Faroni	FARONI
01			01	11	00	PROGRAMMA 11 Altri servizi generali	

DUP 2023 - 2025
SEZIONE SeO (OBIETTIVI OPERATIVI)

MISSIONE	SES-OB. STRATEGICO	TITOLO OB. STRATEGICO SES	MISSIONE	seo PROGRAMMA	seo Obiettivo Operativo	DESCRIZIONE	RESPONSABILE degli obiettivi operativi
01			01	11	01	Obiettivo operativo n. 1 - Titolo: Garanzia della legittimità e della regolarità dell'azione della Provincia davanti agli organi giurisdizionali Dirigente responsabile: Avv. Carmelo Salvatore Fontana	FONTANA
01			01	11	02	Obiettivo operativo n. 2 - Titolo: Supporto di tipo consulenziale in ambito giuridico-amministrativo ai settori dell'ente Dirigente responsabile: Avv. Carmelo Salvatore Fontana	FONTANA
01	01.06	Orientare l'ente verso strategie di valore pubblico territoriale di innovazione ed investimenti	01	11	03	Obiettivo operativo n. 3 - Titolo: Attività dell'URP Dirigente responsabile: Dr.ssa Barbara Faroni	FARONI
01			01	11	04	Obiettivo operativo n. 4 - Titolo: Assicurare all'ente un supporto qualificato nella gestione delle gare di appalto di lavori Dirigente responsabile: Arch. Giulio Birolì	BIROLI
01			01	11	05	Obiettivo operativo n. 5 - Titolo: Attività per applicazione del GDPR 2016/679 Dirigente responsabile: Dr. Antonello Bonvini	BONVINI
01	01.06	Orientare l'ente verso strategie di valore pubblico territoriale di innovazione ed investimenti	01	11	06	Obiettivo operativo n. 6 - Titolo: Ciclo della performance, supporto all'attività del Nucleo Indipendente di Valutazione, controllo strategico, di gestione, coordinamento del P.I.A.O. Dirigente Responsabile: Avv. Carmelo Salvatore Fontana	FONTANA
03			03	00	00	MISSIONE 03 ORDINE PUBBLICO E SICUREZZA <i>Amministrazione e funzionamento delle attività collegate all'ordine pubblico e alla sicurezza a livello locale, alla polizia locale, commerciale e amministrativa. Sono incluse le attività di supporto alla programmazione, al coordinamento e al monitoraggio delle relative politiche. Sono comprese anche le attività in forma di collaborazione con altre forze di polizia presenti sul territorio. Interventi che rientrano nell'ambito della politica regionale unitaria in materia di ordine pubblico e sicurezza.</i>	
03			03	01	00	PROGRAMMA 01 Polizia locale e amministrativa	
03	03.01	- Pianificazione delle azioni per la sicurezza e vigilanza stradale	03	01	01	Obiettivo operativo n.1 - Titolo: Servizi di polizia stradale Dirigente responsabile: Avv. Carmelo Salvatore Fontana	FONTANA
	01.06	- Orientare l'ente verso strategie di valore pubblico territoriale di innovazione ed investimenti					
04			04	00	00	MISSIONE 04 ISTRUZIONE E DIRITTO ALLO STUDIO <i>Amministrazione, funzionamento ed erogazione di istruzione di qualunque ordine e grado per l'obbligo formativo e dei servizi connessi (quali assistenza scolastica, trasporto e refezione), ivi inclusi gli interventi per l'edilizia scolastica e l'edilizia residenziale per il diritto allo studio. Sono incluse le attività di supporto alla programmazione, al coordinamento e al monitoraggio delle politiche per l'istruzione. Interventi che rientrano nell'ambito della politica regionale unitaria in materia di istruzione e diritto allo studio.</i>	
04			04	02	00	PROGRAMMA 02 Altri ordini di istruzione non universitaria	
04	04.01	Accrescimento della funzionalità dell'edilizia scolastica in termini di utilizzo, di sicurezza, di efficienza	04	02	01	Obiettivo operativo n. 1 - Titolo: Interventi di manutenzione (ordinaria/straordinaria/piccoli interventi/mantenimento spazi verdi) nelle scuole provinciali - appalto servizi energia - rimborso spese riscaldamento ai Comuni, quote associative Dirigente responsabile: Arch. Giulio Birolì	BIROLI
04	04.01	- Accrescimento della funzionalità dell'edilizia scolastica in termini	04	02	02	Obiettivo operativo n. 2 - Titolo: Reperimento di finanziamenti esterni all'ente per lo svolgimento di azioni volte al miglioramento del patrimonio edilizio scolastico garantendone la messa in sicurezza, l'adeguamento normativo e funzionale, l'efficientamento energetico attraverso una programmazione progettuale di medio lungo termine Dirigente responsabile: Arch. Giulio Birolì	BIROLI
	01.06	- Orientare l'ente verso strategie di valore pubblico territoriale di innovazione ed investimenti					
04	04.01	Accrescimento della funzionalità dell'edilizia scolastica in termini di utilizzo, di sicurezza, di efficienza	04	02	03	Obiettivo operativo n. 3 - Titolo: Interventi in ordine ai sistemi di istruzione e istruzione e formazione professionale; Anagrafe Regionale dell'Edilizia Scolastica Dirigente responsabile: Arch. Giulio Birolì	BIROLI
04			04	02	04	Obiettivo operativo n. 4 - Titolo: La gestione di borse di studio derivanti da donazione modale Dirigente responsabile: Arch. Giulio Birolì	BIROLI
04			04	02	05	Obiettivo operativo n. 5 - Titolo: Assistenza telefonia fissa agli istituti secondari Dirigente responsabile: Dr. Antonello Bonvini	BONVINI
04	01.06	Orientare l'ente verso strategie di valore pubblico territoriale di innovazione ed investimenti	04	02	06	Obiettivo operativo n. 6 - Titolo: Provvedere agli acquisti, alla gestione e ai traslocchi di arredi scolastici per gli istituti di istruzione secondaria superiore Dirigente responsabile: Dr.ssa Barbara Faroni	FARONI
04			04	04	00	PROGRAMMA 04 Istruzione universitaria	
04	04.02	Sviluppo ed attuazione delle prospettive di razionalizzazione del patrimonio in uso per finalità scolastiche e della programmazione scolastica	04	04	01	Obiettivo operativo n. 1 - Titolo: Razionalizzazione edilizia universitaria Dirigente responsabile: Arch. Giulio Birolì	BIROLI
04			04	07	00	PROGRAMMA 07 Diritto allo studio	
04			04	07	01	Obiettivo operativo n. 1 - Titolo: Sostegno all'iniziativa "I viaggi della memoria" Dirigente responsabile: Arch. Giulio Birolì	BIROLI
05			05	00	00	MISSIONE 05 TUTELA E VALORIZZAZIONE DEI BENI E DELLE ATTIVITÀ CULTURALI <i>Amministrazione e funzionamento delle attività di tutela e sostegno, di ristrutturazione e manutenzione dei beni di interesse storico, artistico e culturale e del patrimonio archeologico e architettonico</i> <i>Amministrazione, funzionamento ed erogazione di servizi culturali e di sostegno alle strutture e alle attività culturali non finalizzate al turismo. Sono incluse le attività di supporto alla programmazione, al coordinamento e al monitoraggio delle relative politiche. Interventi che rientrano nell'ambito della politica regionale unitaria in materia di tutela e valorizzazione dei beni e delle attività culturali</i>	
05			05	01	00	PROGRAMMA 01 Valorizzazione dei beni di interesse storico	
05			05	01	01	Obiettivo operativo n. 1 - Titolo: Piano di intervento per la cultura Dirigente responsabile: Dr. Antonello Bonvini	BONVINI
05	05.01	Razionalizzazione e valorizzazione del patrimonio	05	01	02	Obiettivo operativo n. 2 - Titolo: Razionalizzazione del patrimonio immobiliare Dirigente responsabile: Arch. Giulio Birolì	BIROLI
05			05	02	00	PROGRAMMA 02 Attività culturali e interventi diversi nel settore culturale	
05			05	02	01	Obiettivo operativo n. 1 - Titolo: sviluppo offerta culturale Dirigente responsabile: Dr. Antonello Bonvini	BONVINI
05			05	02	02	Obiettivo operativo n. 2 - Titolo: Partecipazione alla Fondazione Teatro Amilcare Ponchielli di Cremona Dirigente responsabile: Dr. Antonello Bonvini	BONVINI

MISSIONE	SES-OB. STRATEGICO	TITOLO OB. STRATEGICO SES	MISSIONE	seo PROGRAMMA	seo Obiettivo Operativo	DESCRIZIONE	RESPONSABILE degli obiettivi operativi
07			07	00	00	MISSIONE 07 TURISMO <i>Amministrazione e funzionamento delle attività e dei servizi relativi al turismo e per la promozione e lo sviluppo del turismo sul territorio, ivi incluse le attività di supporto alla programmazione, al coordinamento e al monitoraggio delle relative politiche. Interventi che rientrano nell'ambito della politica regionale unitaria in materia di turismo</i>	
07			07	01	00	PROGRAMMA 01 Sviluppo e valorizzazione del turismo	
07			07	01	01	Obiettivo operativo n.1 - Titolo: Offerta turistica: garanzia e sviluppo Dirigente responsabile: Dr. Antonello Bonvini	BONVINI
08			08	00	00	MISSIONE 08 ASSETTO DEL TERRITORIO ED EDILIZIA ABITATIVA <i>Amministrazione, funzionamento e fornitura dei servizi e delle attività relativi alla pianificazione e alla gestione del territorio e per la casa, ivi incluse le attività di supporto alla programmazione, al coordinamento e al monitoraggio delle relative politiche. Interventi che rientrano nell'ambito della politica regionale unitaria in materia di assetto del territorio e di edilizia abitativa.</i>	
08			08	01	00	PROGRAMMA 01 Urbanistica e assetto del territorio	
08	08.01	Coordinare lo sviluppo sostenibile del territorio attraverso gli strumenti di pianificazione	08	01	01	Obiettivo operativo n. 1 –Titolo: Pianificazione territoriale Dirigente responsabile: Ing. Mattia Guastaldi	GUASTALDI
09			09	00	00	MISSIONE 09 SVILUPPO SOSTENIBILE E TUTELA DEL TERRITORIO E DELL'AMBIENTE <i>Amministrazione e funzionamento delle attività e dei servizi connessi alla tutela dell'ambiente, del territorio, delle risorse naturali e delle biodiversità, di difesa del suolo e dall'inquinamento del suolo, dell'acqua e dell'aria</i> <i>Amministrazione, funzionamento e fornitura dei servizi inerenti l'igiene ambientale, lo smaltimento dei rifiuti e la gestione del servizio idrico. Sono incluse le attività di supporto alla programmazione, al coordinamento e al monitoraggio delle relative politiche. Interventi che rientrano nell'ambito della politica regionale unitaria in materia di sviluppo sostenibile e tutela del territorio e dell'ambiente.</i>	
09			09	01	00	PROGRAMMA 01 Difesa del suolo	
09	08.01	Coordinare lo sviluppo sostenibile del territorio attraverso gli strumenti di pianificazione	09	01	01	Obiettivo operativo n. 1 - Titolo: Sistema Informativo Territoriale Dirigente responsabile: Ing. Mattia Guastaldi	GUASTALDI
09			09	02	00	PROGRAMMA 02 Tutela, valorizzazione e recupero ambientale	
09			09	02	01	Obiettivo operativo n. 1 - Titolo: Parchi sovracomunali Dirigente responsabile: Ing. Mattia Guastaldi	GUASTALDI
09	09.03	Gestione integrata della materie che attengono alla pianificazione territoriale, alla protezione civile, all'ambiente ed ai trasporti	09	02	02	Obiettivo operativo n. 2 -Titolo: Valutazione di impatto ambientale Dirigente responsabile: Ing. Mattia Guastaldi	GUASTALDI
09	09.01	Supportare la revisione degli strumenti di pianificazione	09	02	03	Obiettivo operativo n. 3 - Titolo: Servizi di vigilanza in materia ambientale Dirigente responsabile: Avv. Carmelo Salvatore Fontana	FONTANA
09			09	02	04	Obiettivo operativo n. 4 - Titolo: Attività di aggiornamento, sensibilizzazione, formazione e didattica in campo ambientale Dirigente responsabile: Ing. Mattia Guastaldi	GUASTALDI
09			09	02	05	Obiettivo operativo n. 5 - Titolo: Gestione del servizio volontario di vigilanza ecologica Dirigente responsabile: Ing. Mattia Guastaldi	GUASTALDI
09	09.03	Gestione integrata della materie che attengono alla pianificazione territoriale, alla protezione civile, all'ambiente ed ai trasporti	09	02	06	Obiettivo operativo n. 6 -Titolo: Funzioni in materia di cave Dirigente responsabile: Ing. Mattia Guastaldi	GUASTALDI
09			09	02	07	Obiettivo operativo n. 7- Titolo: Gestione verbali in materia di ambiente Dirigente responsabile: Ing. Mattia Guastaldi	GUASTALDI
09			09	03	00	PROGRAMMA 03 Rifiuti	
09	09.03	Gestione integrata della materie che attengono alla pianificazione territoriale, alla protezione civile, all'ambiente ed ai trasporti	09	03	01	Obiettivo operativo n. 1 -Titolo: Funzioni in materia di rifiuti Dirigente responsabile: Ing. Mattia Guastaldi	GUASTALDI
09			09	04	00	PROGRAMMA 04 Servizio idrico integrato	
09	09.03	Gestione integrata della materie che attengono alla pianificazione territoriale, alla protezione civile, all'ambiente ed ai trasporti	09	04	01	Obiettivo operativo n. 1 -Titolo: Funzioni in materia di pianificazione e utilizzo delle risorse idriche, di demanio idrico Dirigente responsabile: Ing. Mattia Guastaldi	GUASTALDI
09			09	05	00	PROGRAMMA 05 Aree protette, parchi naturali, protezione naturalistica e forestazione	
09	09.01	Supportare la revisione degli strumenti di pianificazione	09	05	01	Obiettivo operativo n. 1 - Titolo: Interventi e studi relativi ai parchi, riserve naturali, aree natura 2000, zone di interesse ambientale Dirigente responsabile: Ing. Mattia Guastaldi	GUASTALDI
09	09.02	Gestione integrata della materie che attengono alla pianificazione territoriale, alla protezione civile, all'ambiente ed ai trasporti	09	05	02	Obiettivo operativo n. 2 - Titolo: Interventi per infrastrutture, conservazione e gestione stazione sperimentale per la conservazione della flora di pianura Dirigente responsabile: Ing. Mattia Guastaldi	GUASTALDI
09	09.02	Gestione integrata della materie che attengono alla pianificazione territoriale, alla protezione civile, all'ambiente ed ai trasporti	09	05	03	Obiettivo operativo n. 3 - Titolo: Parchi Dirigente responsabile: Ing. Mattia Guastaldi	GUASTALDI
09	09.03	Gestione integrata della materie che attengono alla pianificazione territoriale, alla protezione civile, all'ambiente ed ai trasporti	09	05	04	Obiettivo operativo n. 4 - Titolo: Autorizzazioni paesaggistiche provinciali e supporto ai comuni Dirigente responsabile: Ing. Mattia Guastaldi	GUASTALDI
09	09.03	Gestione integrata della materie che attengono alla pianificazione territoriale, alla protezione civile, all'ambiente ed ai trasporti	09	05	05	Obiettivo operativo n. 5 - Titolo: Realizzazione due centri di sosta selvaggina Dirigente responsabile: Arch. Giulio Biroli	BIROLI
09			09	05	06	Obiettivo operativo n. 6 - Titolo: Affidamento al CLS del servizio di conferimento e gestione delle carcasse di cinghiale abbattute in attività di piano di controllo Dirigente responsabile: Avv. Carmelo Salvatore Fontana	FONTANA
09			09	06	00	PROGRAMMA 06 Tutela e valorizzazione delle risorse idriche	
09	09.03	Gestione integrata della materie che attengono alla pianificazione territoriale, alla protezione civile, all'ambiente ed ai trasporti	09	06	01	Obiettivo operativo n.1 - Titolo: Svolgimento delle funzioni in materia di scarichi di acque reflue e studi finalizzati alla tutela delle acque Dirigente responsabile: Ing. Mattia Guastaldi	GUASTALDI
09			09	08	00	PROGRAMMA 08 Qualità dell'aria e riduzione dell'inquinamento	
09	09.03	Gestione integrata della materie che attengono alla pianificazione territoriale, alla protezione civile, all'ambiente ed ai trasporti	09	08	01	Obiettivo operativo n.1 - Titolo: Tutela dell'atmosfera. Dirigente responsabile: Ing. Mattia Guastaldi	GUASTALDI
09			09	08	02	Obiettivo operativo n. 2 – Titolo: Controllo sugli interventi di bonifica dei siti contaminati Dirigente responsabile: Ing. Mattia Guastaldi	GUASTALDI
09	09.03	Gestione integrata della materie che attengono alla pianificazione territoriale, alla protezione civile, all'ambiente ed ai trasporti	09	08	03	Obiettivo operativo n. 3 - Titolo: Autorizzazioni IPPC – Autorizzazione integrata ambientale Dirigente responsabile: Ing. Mattia Guastaldi	GUASTALDI
10			10	00	00		
10			10	01	00	PROGRAMMA 01 Trasporto ferroviario	

DUP 2023 - 2025
SEZIONE SeO (OBIETTIVI OPERATIVI)

MISSIONE	SES-OB. STRATEGICO	TITOLO OB. STRATEGICO SES	MISSIONE	seo PROGRAMMA	seo Obiettivo Operativo	DESCRIZIONE	RESPONSABILE degli obiettivi operativi
10	10.01	Supportare la funzionalità del sistema viabilistico territoriale, attraverso la programmazione viabilistica e infrastrutturale, il coordinamento ed il supporto territoriale, la pianificazione strutturata degli interventi necessari al superamento delle criticità	10	01	01	Obiettivo operativo n.1 – Potenziamento della rete ferroviaria regionale Dirigente responsabile: Arch. Giulio Biroli	BIROLI
10			10	02	00	PROGRAMMA 02 Trasporto pubblico locale	
10			10	02	01	Obiettivo operativo n.1 - Titolo: Trasporto pubblico locale Dirigente responsabile: Arch. Giulio Biroli	BIROLI
10			10	02	02	Obiettivo operativo n. 2 – Titolo: Interventi in ordine ai sistemi di istruzione e di istruzione e formazione professionale; Anagrafe Regionale dell'Edilizia Scolastica (Trasporto pubblico scolastico) Dirigente responsabile: Arch. Giulio Biroli	BIROLI
10			10	03	00	PROGRAMMA 03 Trasporto vie d'acqua	
10	10.02	Presidiare l'evoluzione della normativa e della regolamentazione in materia portuale	10	03	01	Obiettivo operativo n.1 -Titolo: Programmazione e gestione attività portuale Dirigente responsabile: Arch. Giulio Biroli	BIROLI
10			10	04	00	PROGRAMMA 04 Altre modalità di trasporto	
10			10	04	01	Obiettivo operativo n. 1 – Titolo: Svolgimento funzioni trasporti privati ed altre modalità di trasporto Dirigente responsabile: Arch. Giulio Biroli	BIROLI
10			10	05	00	PROGRAMMA 05 Viabilità e infrastrutture stradali	
10	10.01	Supportare la funzionalità del sistema viabilistico territoriale, attraverso la programmazione viabilistica e infrastrutturale, il coordinamento ed il supporto territoriale, la pianificazione strutturata degli interventi necessari al superamento delle criticità	10	05	01	Obiettivo operativo n. 1 - Titolo: Gestione e manutenzione ordinaria delle SS.PP. e delle piste ciclabili e della circolazione all'interno del porto di Cremona Dirigente responsabile: Arch. Giulio Biroli	BIROLI
10	10.01	Supportare la funzionalità del sistema viabilistico territoriale, attraverso la programmazione viabilistica e infrastrutturale, il coordinamento ed il supporto territoriale, la pianificazione strutturata degli interventi necessari al superamento delle criticità	10	05	02	Obiettivo operativo n. 2 - Titolo: Gestione e interventi straordinari per l'ammodernamento, la riqualificazione e la messa in sicurezza del patrimonio stradale. Dirigente responsabile: Arch. Giulio Biroli	BIROLI
10	10.01	Supportare la funzionalità del sistema viabilistico territoriale, attraverso la programmazione viabilistica e infrastrutturale, il coordinamento ed il supporto territoriale, la pianificazione strutturata degli interventi necessari al superamento delle criticità	10	05	03	Obiettivo operativo n. 3 - Titolo: Realizzazione e pianificazione itinerari e percorsi ciclabili Dirigente responsabile: Arch. Giulio Biroli	BIROLI
10	10.01	Supportare la funzionalità del sistema viabilistico territoriale, attraverso la programmazione viabilistica e infrastrutturale, il coordinamento ed il supporto territoriale, la pianificazione strutturata degli interventi necessari al superamento delle criticità	10	05	04	Obiettivo operativo n. 4 – Titolo: Pianificazione/programmazione e attuazione di grandi opere stradali: revisione e programmazione in essere alla luce del contesto storico-economico e delle nuove necessità e avvio di quelle finanziate Dirigente responsabile: Arch. Giulio Biroli	BIROLI
10	10.01	Supportare la funzionalità del sistema viabilistico territoriale, attraverso la programmazione viabilistica e infrastrutturale, il coordinamento ed il supporto territoriale, la pianificazione strutturata degli interventi necessari al superamento delle criticità	10	05	05	Obiettivo operativo n. 5 –Titolo: Sostegno ai comuni per la predisposizione dei Piani per l'eliminazione delle Barriere Architettoniche Dirigente responsabile: Arch. Giulio Biroli	BIROLI
10	10.01	Supportare la funzionalità del sistema viabilistico territoriale, attraverso la programmazione viabilistica e infrastrutturale, il coordinamento ed il supporto territoriale, la pianificazione strutturata degli interventi necessari al superamento delle criticità	10	05	06	Obiettivo operativo n. 6 – Titolo:Titolo: Piano degli spostamenti Casa / Lavoro – PSCL Dirigente responsabile: Arch. Giulio Biroli	BIROLI
11			11	00	00	MISSIONE 11 SOCCORSO CIVILE <i>Amministrazione e funzionamento delle attività relative agli interventi di protezione civile sul territorio, per la previsione, la prevenzione, il soccorso e il superamento delle emergenze e per fronteggiare le calamità naturali. Programmazione, coordinamento e monitoraggio degli interventi di soccorso civile sul territorio, ivi comprese anche le attività in forma di collaborazione con altre amministrazioni competenti in materia. Interventi che rientrano nell'ambito della politica regionale unitaria in materia di soccorso civile.</i>	
11			11	01	00	PROGRAMMA 01 Sistema di protezione civile	
11	11.01	Adeguare la pianificazione e potenziare il sistema di risposta all'emergenza della protezione civile	11	01	01	Obiettivo operativo n.1 -Titolo:Gestione e formazione del volontariato di Protezione Civile Dirigente responsabile: Arch. Giulio Biroli	BIROLI
11	11.01	Adeguare la pianificazione e potenziare il sistema di risposta all'emergenza della protezione civile	11	01	02	Obiettivo operativo n. 2 – Titolo: Piani Provinciali di protezione civile Dirigente responsabile: Arch. Giulio Biroli	BIROLI
11	11.01	Adeguare la pianificazione e potenziare il sistema di risposta all'emergenza della protezione civile	11	01	03	Obiettivo operativo n. 3 – Titolo: Gestione dell'emergenza Dirigente responsabile: Arch. Giulio Biroli	BIROLI
12			12	00	00	MISSIONE 12 DIRITTI SOCIALI, POLITICHE SOCIALI E FAMIGLIA <i>Amministrazione, funzionamento e fornitura dei servizi e delle attività in materia di protezione sociale a favore e a tutela dei diritti della famiglia, dei minori, degli anziani, dei disabili, dei soggetti a rischio di esclusione sociale, ivi incluse le misure di sostegno e sviluppo alla cooperazione e al terzo settore che operano in tale ambito. Sono incluse le attività di supporto alla programmazione, al coordinamento e al monitoraggio delle relative politiche. Interventi che rientrano nell'ambito della politica regionale unitaria in materia di diritti sociali e famiglia.</i>	
12			12	02	00	PROGRAMMA 02 Interventi per la disabilità	
12			12	02	01	Obiettivo operativo n.1 – Titolo: Interventi per la disabilità sensoriale nell'accesso ai servizi Dirigente responsabile: Arch. Giulio Biroli	BIROLI
12			12	08	00	PROGRAMMA 08 Cooperazione e associazionismo	
12			12	08	01	Obiettivo operativo n. 2 – Titolo: Gestione del Registro Unico Nazionale del Terzo Settore (RUNTS) Ufficio regionale del registro unico nazionale del terzo settore di Regione Lombardia Area della provincia di Cremona Dirigente responsabile: Arch. Giulio Biroli	BIROLI

DUP 2023 - 2025
SEZIONE SeO (OBIETTIVI OPERATIVI)

MISSIONE	SES-OB. STRATEGICO	TITOLO OB. STRATEGICO SES	MISSIONE	seo PROGRAMMA	seo Obiettivo Operativo	DESCRIZIONE	RESPONSABILE degli obiettivi operativi
14			14	00	00	MISSIONE 14 SVILUPPO ECONOMICO E COMPETITIVITA' <i>Amministrazione e funzionamento delle attività per la promozione dello sviluppo e della competitività del sistema economico locale, ivi inclusi i servizi e gli interventi per lo sviluppo sul territorio delle attività produttive, del commercio, dell'artigianato, dell'industria e dei servizi di pubblica utilità.</i> <i>Attività di promozione e valorizzazione dei servizi per l'innovazione, la ricerca e lo sviluppo tecnologico del territorio. Sono incluse le attività di supporto alla programmazione, al coordinamento e al monitoraggio delle relative politiche. Interventi che rientrano nell'ambito della politica regionale unitaria in materia di sviluppo economico e competitività</i>	
14	14.01	Promozione territoriale dello sviluppo	14	01	00	PROGRAMMA 01 Industria, PMI e Artigianato	
14			14	01	01	Obiettivo operativo n.1 - Titolo: Coordinamento delle politiche locali per lo sviluppo del territorio Dirigente responsabile: Dr.ssa Barbara Faroni	FARONI
14			14	03	00	PROGRAMMA 03 Ricerca e Innovazione	
14	14.01	Promozione territoriale dello sviluppo	14	03	01	Obiettivo operativo n.1 - Titolo: Realizzazione e sviluppo di un sistema integrato di ricerca in ambito Agri-food Dirigente responsabile: Dr. Antonello Bonvini	BONVINI
14	14.01	Promozione territoriale dello sviluppo	14	03	02	Obiettivo operativo n. 2 – Titolo: Costituzione di una Associazione Temporanea di Scopo (ATS) ai fini del coordinamento e realizzazione congiunta di iniziative di ricerca, promozione e valorizzazione del sistema economico, sociale e culturale della provincia di Cremona Dirigente responsabile: Dr. Antonello Bonvini	BONVINI
14	14.01	Promozione territoriale dello sviluppo	14	03	03	Obiettivo operativo n. 3 – Titolo: Sostegno e promozione di attività scientifiche e culturali finalizzate alla ricerca e all'innovazione per favorire ricadute economiche territoriali positive. Dirigente responsabile: Dr. Antonello Bonvini	BONVINI
15			15	00	00	MISSIONE 15 POLITICHE PER IL LAVORO E LA FORMAZIONE PROFESSIONALE <i>Amministrazione e funzionamento delle attività di supporto: alle politiche attive di sostegno e promozione dell'occupazione e dell'inserimento nel mercato del lavoro; alle politiche passive del lavoro a tutela dal rischio di disoccupazione; alla promozione, sostegno e programmazione della rete dei servizi per il lavoro e per la formazione e l'orientamento professionale.</i> <i>Sono incluse le attività di supporto alla programmazione, al coordinamento e al monitoraggio delle relative politiche, anche per la realizzazione di programmi comunitari. Interventi che rientrano nell'ambito della politica regionale unitaria in materia di lavoro e formazione professionale.</i>	
15			15	01	00	PROGRAMMA 01 Servizi per lo sviluppo del mercato del lavoro	
15	15.01	Riaffermare il ruolo istituzionale della Provincia nell'ambito delle politiche del lavoro a livello territoriale	15	01	01	Obiettivo operativo n. 1 – Titolo: Potenziare CPI e Collocamento mirato, mediante l'organizzazione ottimale delle risorse disponibili. Dirigente responsabile: Dr.ssa Barbara Faroni	FARONI
15			15	02	00	PROGRAMMA 02 Formazione professionale	
15	15.01	- Riaffermare il ruolo istituzionale della Provincia nell'ambito delle politiche del lavoro a livello territoriale 01.06 - Orientare l'ente verso strategie di valore pubblico territoriale di innovazione ed investimenti	15	02	01	Obiettivo operativo n. 1 – Titolo: Rafforzare la collaborazione con gli enti facenti parte, a vario titolo, della filiera dell'istruzione, formazione e orientamento e delle politiche attive del lavoro. Dirigente responsabile: Dr.ssa Barbara Faroni	FARONI
15			15	03	00	PROGRAMMA 03 Sostegno all'occupazione	
15	15.01	Riaffermare il ruolo istituzionale della Provincia nell'ambito delle politiche del lavoro a livello territoriale	15	03	01	Obiettivo operativo n. 1 – Titolo: Rafforzare il ruolo di governance della Provincia nel mercato del lavoro territoriale. Dirigente responsabile: Dr.ssa Barbara Faroni	FARONI
15	15.01	- Riaffermare il ruolo istituzionale della Provincia nell'ambito delle politiche del lavoro a livello territoriale 01.06 - Orientare l'ente verso strategie di valore pubblico territoriale di innovazione ed investimenti	15	03	02	Obiettivo operativo n. 2 – Titolo: Attuazione nel territorio provinciale delle politiche attive del lavoro previste dal PNRR, con particolare riferimento al nuovo programma "Garanzia di Occupabilità dei Lavoratori" (GOL), e dal Reddito di Cittadinanza (RdC) e diretta partecipazione ad altri programmi nazionali, regionali e locali finalizzati all'inclusione socio-lavorativa delle donne, delle persone disabili e delle altre fasce più deboli della popolazione. Dirigente responsabile: Dr.ssa Barbara Faroni	FARONI
15			15	03	03	Obiettivo operativo n. 3 - Titolo: Supportare l'Ufficio della Consigliera Provinciale di parità Dirigente responsabile: Dr.ssa Barbara Faroni	FARONI
16			16	00	00	MISSIONE 16 AGRICOLTURA, POLITICHE AGROALIMENTARI E PESCA <i>Amministrazione, funzionamento ed erogazione di servizi inerenti lo sviluppo sul territorio delle aree rurali, dei settori agricolo e agroindustriale, alimentare, forestale, zootecnico, della caccia, della pesca e dell'acquacoltura. Programmazione, coordinamento e monitoraggio delle relative politiche sul territorio anche in raccordo con la programmazione comunitaria e statale. Interventi che rientrano nell'ambito della politica regionale unitaria in materia di agricoltura, sistemi agroalimentari, caccia e pesca.</i>	
16			16	02	00	PROGRAMMA 02 Caccia e Pesca	
16			16	02	01	Obiettivo operativo n. 1 - Titolo: Piano di contenimento della nutria Dirigente responsabile: Ing. Mattia Guastaldi	GUASTALDI
			16	02	02	Obiettivo operativo n. 02 - Titolo: Vigilanza ittico - venatoria Dirigente responsabile: Avv. Carmelo Salvatore Fontana	FONTANA
17			17	00	00	MISSIONE 17 ENERGIA E DIVERSIFICAZIONE DELLE FONTI ENERGETICHE <i>Programmazione del sistema energetico e razionalizzazione delle reti energetiche nel territorio, nell'ambito del quadro normativo e istituzionale comunitario e statale. Attività per incentivare l'uso razionale dell'energia e l'utilizzo delle fonti rinnovabili.</i> <i>Programmazione e coordinamento per la razionalizzazione e lo sviluppo delle infrastrutture e delle reti energetiche sul territorio.</i> <i>Interventi che rientrano nell'ambito della politica regionale unitaria in materia di energia e diversificazione delle fonti energetiche.</i>	
17			17	01	00	PROGRAMMA 01 Fonti energetiche	
17			17	01	01	Obiettivo operativo n.1 - Titolo: Interventi in materia di energia, spese per l'esercizio delle funzioni relative alle autorizzazioni ed ai finanziamenti in materia energetica e pianificazione. Dirigente responsabile: Ing. Mattia Guastaldi	GUASTALDI

DUP 2023 - 2025
SEZIONE SeO (OBIETTIVI OPERATIVI)

MISSIONE	SES-OB. STRATEGICO	TITOLO OB. STRATEGICO SES	MISSIONE	seo PROGRAMMA	seo Obiettivo Operativo	DESCRIZIONE	RESPONSABILE degli obiettivi operativi
19			19	00	00	<p>MISSIONE 19 RELAZIONI INTERNAZIONALI E COOPERAZIONE ALLO SVILUPPO <i>Amministrazione e funzionamento delle attività per la cura dei rapporti internazionali istituzionali. Comprende le spese per incontri, eventi e missioni internazionali ivi compresi i contributi a eventi di rilevanza internazionale di interesse regionale.</i> <i>Comprende le spese per i rapporti di cooperazione allo sviluppo, per i rapporti con organizzazioni non governative per attività di cooperazione allo sviluppo, per l'erogazione di aiuti economici attraverso organismi internazionali e per contributi (in denaro o in natura) a fondi di sviluppo economico gestiti da organismi internazionali.</i> <i>Comprende le spese per la partecipazione delle regioni e degli enti locali ad associazioni ed organizzazioni internazionali.</i> <i>Comprende le spese per iniziative multisettoriali relative a programmi di promozione all'estero che non abbiano finalità turistiche o di promozione e valorizzazione del territorio e del relativo patrimonio artistico, storico, culturale e ambientale, o di supporto dell'internazionalizzazione delle imprese del territorio. Tutte le spese di supporto alle iniziative di internazionalizzazione riconducibili a specifici settori vanno classificate nelle rispettive missioni.</i></p>	
19			19	01	00	PROGRAMMA 01 Relazioni internazionali	
19			19	01	01	<p>Obiettivo operativo n.1 – Titolo: Sostegno alle attività del Coordinamento Enti Locali pace e cooperazione internazionale Dirigente responsabile: Arch. Giulio Biroli</p>	BIROLI

DUP 2023-2025: Sezione Operativa - S.e.O.

Parametri selezionati:

Vista	DUP_2023 DOCUMENTO UNICO DI PROGRAMMAZIONE 2023 - 2025
Livello	PROGRAMMA OBIETTIVO OPERATIVO DI PROGRAM
Esercizio	2023



2023_PRO_01_01

Organi istituzionali



PROGRAMMA

Organi istituzionali



2023_PRO_01_01

Organi istituzionali**DESCRIZIONE DEL PROGRAMMA**

Amministrazione, funzionamento e supporto agli organi esecutivi e legislativi dell'ente. Comprende le spese relative a: 1) l'ufficio del capo dell'esecutivo a tutti i livelli dell'amministrazione: l'ufficio del governatore, del presidente, del sindaco, ecc.; 2) gli organi legislativi e gli organi di governo a tutti i livelli dell'amministrazione: assemblee, consigli, ecc.; 3) il personale consulente, amministrativo e politico assegnato agli uffici del capo dell'esecutivo e del corpo legislativo; 4) le attrezzature materiali per il capo dell'esecutivo, il corpo legislativo e loro uffici di supporto; 5) le commissioni e i comitati permanenti o dedicati creati dal o che agiscono per conto del capo dell'esecutivo o del corpo legislativo. Non comprende le spese relative agli uffici dei capi di dipartimento, delle commissioni, ecc. che svolgono specifiche funzioni e sono attribuibili a specifici programmi di spesa. Comprende le spese per lo sviluppo dell'ente in un'ottica di governance e partenariato; le spese per la comunicazione istituzionale (in particolare in relazione ai rapporti con gli organi di informazione) e le manifestazioni istituzionali (cerimoniale). Comprende le spese per le attività del difensore civico.

OBIETTIVI COLLEGATI

Codice	Titolo	Responsabile
2023_OO-PRO_01_01-01	Supporto agli Organi dell'Ente	FONTANA CARMELO SALVATORE
2023_OO-PRO_01_01-02	Aggiornamento dei Regolamenti e Supporto alla Presidenza e al Consiglio per le nomine di competenza	FONTANA CARMELO SALVATORE
2023_OO-PRO_01_01-03	Attività di informazione e comunicazione istituzionale	FONTANA CARMELO SALVATORE



OBIETTIVO OPERATIVO DI PROGRAM
2023_OO-PRO_01_01-01

Centro di Responsabilità
**SETTORE SEGRETERIA
GENERALE**

Responsabile
FONTANA CARMELO SALVATORE

Supporto agli Organi dell'Ente

DESCRIZIONE OBIETTIVO OPERATIVO

Obiettivo operativo n. 1 - Titolo: Supporto agli Organi dell'Ente

Descrizione, motivazione delle scelte e finalità da perseguire:

Si prosegue nel supporto agli Organi amministrativi dell'Ente.

In particolare, si provvede alla liquidazione delle spese sostenute dal Presidente e dai Consiglieri per l'espletamento del mandato: dovrà, pertanto, essere previsto apposito stanziamento di bilancio.

Nell'annualità 2023 terminerà il mandato del Presidente della Provincia e del Consiglio provinciale.

Conseguentemente, dovrà essere attivato il relativo procedimento elettorale ai sensi della L. 56/2014 le cui disposizioni dovranno trovare concreta e corretta applicazione.

Si garantisce l'avvio del procedimento elettorale con l'istruttoria dei relativi atti in collaborazione con l'ufficio elettorale i cui componenti saranno nominati dal Presidente.



OBIETTIVO OPERATIVO DI PROGRAM
2023_OO-PRO_01_01-02

Centro di Responsabilità
**SETTORE SEGRETERIA
GENERALE**

Responsabile
FONTANA CARMELO SALVATORE

Aggiornamento dei Regolamenti e Supporto alla Presidenza e al Consiglio per le nomine di competenza

DESCRIZIONE OBIETTIVO OPERATIVO

Obiettivo operativo n. 2 - Titolo: Aggiornamento dei Regolamenti e supporto alla Presidenza e al Consiglio per le nomine di competenza

Descrizione, motivazione delle scelte e finalità da perseguire:

Prosegue l'attività di controllo dei Regolamenti dell'Ente al fine di valutare la necessità di attivare i Settori competenti a provvedere al loro aggiornamento rispetto alla normativa vigente.

Si cura la fase di avvio e la fase istruttoria per le le procedure di individuazione e nomina dei rappresentanti della Provincia in enti, istituzioni, aziende ed organismi vari e le designazioni di competenza del Presidente o del Consiglio Provinciale e alla formalizzazione degli atti.

L'ufficio provvede alla tenuta e all'aggiornamento dello scadenziario delle nomine e delle normative di Ente disciplinanti la composizione degli organi.

Collabora altresì con i singoli Enti per la raccolta della documentazione richiesta post nomina ai fini dell'efficacia.

**Attività di informazione e comunicazione istituzionale****DESCRIZIONE OBIETTIVO OPERATIVO**

Obiettivo operativo n. 3 - Titolo: Attività di informazione e comunicazione istituzionale

Descrizione, motivazione delle scelte e finalità da perseguire:

L'informazione è il fondamento di ogni azione di buon governo e di consolidamento del rapporto con i cittadini, attraverso la divulgazione tempestiva e chiara del proprio operato a favore della collettività. Si fonda sui principi guida della trasparenza, dell'innovazione e dell'interattività. I canali utilizzati sfruttano, in particolare, la collaborazione dei media, attraverso conferenze stampa, attività di supporto al lavoro dei giornalisti e delle redazioni, presenza nelle testate locali e nazionali, social network e collaborazioni per realizzazione di servizi televisivi e radiofonici. Le attività di informazione sono previste dalla Legge 7 giugno 2000, n. 150 "Disciplina delle attività di informazione e di comunicazione delle pubbliche amministrazioni" e s.m.i. e dal Decreto del Presidente della Repubblica 21 settembre 2001, n. 422, con i relativi profili professionali, che pone dei precisi obblighi, obiettivi ed azioni agli Enti, oltre che sulla base delle recenti norme del settore e delle Carte Deontologiche varate dal Consiglio nazionale dell'Ordine dei Giornalisti. L'Ufficio Stampa della Provincia intende sviluppare ulteriormente la collaborazione con i Comuni ed Enti del territorio al fine di una adeguata e costante informazione ai mass media e alle testate giornalistiche. In tale senso, nel rispetto della L. 150/2000 e s.m.i. e coerentemente con i compiti connessi alla funzione fondamentale "assistenza tecnico - amministrativa agli enti locali", così come previsto dalla legge 7 aprile 2014, n.56, promuove conferenze stampa, redigendo dossier giornalistici e comunicati stampa in collaborazione con i Comuni e le Unioni dei Comuni, ma anche con realtà associazionistiche ed enti del territorio e non, offrendo un servizio di consulenza tecnico-giornalistica, fornendo una chiara e tempestiva informazione sia per attività specifiche dei Comuni, a valenza territoriale, che per progetti in collaborazione con la Provincia. Nello specifico, in base ad accordi con i singoli Comuni o Unioni di Comuni ed enti, il servizio di consulenza tecnico-giornalistica potrà: realizzare comunicati stampa sulla base delle notizie e atti trasmessi dai Comuni per attività in collaborazione con la Provincia di Cremona o di interesse per la collettività locale; organizzare conferenze stampa, redigere i comunicati stampa e predisporre materiale idoneo; redigere testi e interventi per pubblicazioni e manifestazioni e gestire le relazioni degli organi istituzionali con i mass media; promuovere relazioni con i mass media e testate giornalistiche al fine di una chiara e tempestiva informazione giornalistica sulle attività di Comuni e Unioni di Comuni. Collaborazione in tal senso proseguirà con l'Ufficio della Consigliera provinciale di Parità e l'Azienda Speciale CR.Forma, oltre che il Garante provinciale dei diritti delle persone private della libertà personale e la Consigliera di Parità provinciale.

Infine, si intende promuovere incontri con gli Amministratori locali dei Comuni, anche utilizzando il sistema della videoconferenza, per informare su tematiche di interesse specifico come territoriale e sulle strategie a livello sovracomunale ed extraterritoriale.



2023_PRO_01_02

Direzione - Segreteria Generale



PROGRAMMA
Direzione - Segreteria Generale



2023_PRO_01_02

Direzione - Segreteria Generale**DESCRIZIONE DEL PROGRAMMA**

Amministrazione, funzionamento e supporto, tecnico, operativo e gestionale alle attività deliberative degli organi istituzionali e per il coordinamento generale amministrativo. Comprende le spese relative: allo svolgimento delle attività affidate al Segretario Generale e al Direttore Generale (ove esistente) o che non rientrano nella specifica competenza di altri settori; alla raccolta e diffusione di leggi e documentazioni di carattere generale concernenti l'attività dell'ente; alla rielaborazione di studi su materie non demandate ai singoli settori; a tutte le attività del protocollo generale, incluse la registrazione ed archiviazione degli atti degli uffici dell'ente e della corrispondenza in arrivo ed in partenza.

OBIETTIVI COLLEGATI

Codice	Titolo	Responsabile
2023_OO-PRO_01_02-01	Piano di prevenzione della corruzione e per la trasparenza 2023/2025	FONTANA CARMELO SALVATORE
2023_OO-PRO_01_02-02	Gestione dell'attività contrattuale	FONTANA CARMELO SALVATORE
2023_OO-PRO_01_02-03	Attività della Segreteria Generale	FONTANA CARMELO SALVATORE
2023_OO-PRO_01_02-04	Attività di gestione documentale del servizio archivistico	BONVINI ANTONELLO



OBIETTIVO OPERATIVO DI PROGRAM
2023_OO-PRO_01_02-01

Centro di Responsabilità
**SETTORE SEGRETERIA
GENERALE**

Responsabile
FONTANA CARMELO SALVATORE

Piano di prevenzione della corruzione e per la trasparenza 2023/2025

DESCRIZIONE OBIETTIVO OPERATIVO

Obiettivo operativo n. 1 - Titolo: Piano triennale di prevenzione della corruzione e per la trasparenza 2023/2025

Descrizione, motivazione delle scelte e finalità da perseguire:

Il Piano di prevenzione in parola è stato assorbito nell'apposita sezione del PIAO 2023/2025 come disposto dall'articolo 6, comma 1, del decreto legge 9 giugno 2021, n. 80, convertito dalla legge 6 agosto 2021, n. 113.

Tale sezione verrà completata con il piano di monitoraggio dell'attuazione delle misure riferite alle annualità 2023/2025 strettamente collegate con il processo di misurazione e valutazione della performance organizzativa e individuale dell'Ente.

Si procede alla prosecuzione dell'attività di monitoraggio di controllo semestrale previsto sull'individuazione dei provvedimenti a maggior rischio corruttivo che ha previsto la revisione delle schede di rilevazione delle sedute.

Si garantisce la formazione al personale dipendente in materia di trasparenza e prevenzione della corruzione prevista dal Piano nell'ambito del budget assegnato.

Si procede alla prosecuzione dell'attività avviata relativa al monitoraggio semestrale degli obblighi di pubblicazione in materia di trasparenza



OBIETTIVO OPERATIVO DI PROGRAM
2023_OO-PRO_01_02-02

Centro di Responsabilità
**SETTORE SEGRETERIA
GENERALE**

Responsabile
FONTANA CARMELO SALVATORE

Gestione dell'attività contrattuale

DESCRIZIONE OBIETTIVO OPERATIVO

Obiettivo operativo n. 2- Titolo: Gestione dell'attività contrattuale

Descrizione, motivazione delle scelte e finalità da perseguire:

L'ufficio contratti sarà impegnato nell'ambito delle attività necessarie, propedeutiche e conseguenti, alla stipula dei contratti in forma pubblica amministrativa per l'intero Ente.

L'attività comprende la fase istruttoria dell'acquisizione e della verifica della documentazione necessaria, l'espletamento delle verifiche previste dal Codice degli Appalti mediante accesso ai dati depositati presso la Procura, il Tribunale, l'Agenzia delle Entrate, l'Inps o l'Inail e l'ufficio disabili delle Province, le verifiche sul possesso dei requisiti ai sensi dell'art. 80 del D.lgs 50/2016 e s.m.i. tramite sistema AVCpass. L'ufficio cura la predisposizione del contratto in forma pubblica amministrativa, la correttezza delle cauzioni e fidejussioni, la capacità a contrarre e stipulare della controparte. Particolare attenzione è riservata all'attività propedeutica alla rogazione dell'atto, agli aspetti fiscali e agli adempimenti che incombono sull'ufficiale rogante e sugli uffici competenti. La fase successiva alla stipula prevede la comunicazione alle ditte non aggiudicatrici, la repertoriazione del contratto, la creazione del plico informatico tramite il software Unimod messo a disposizione dall'Agenzia delle Entrate, la trasmissione del plico informatico e registrazione fiscale telematica mediante la piattaforma Sister, il rendiconto delle spese per la regolarizzazione del contratto, la registrazione della polizza fidejussoria o fidejussione bancaria presentata dalla ditta.

Le attività sopra descritte offrono l'occasione per implementare attività di formazione in house e sessioni di approfondimento con i responsabili dei settori interessati. Si prevede l'implementazione del Registro delle scritture private avviate a registrazione.



OBIETTIVO OPERATIVO DI PROGRAM
2023_OO-PRO_01_02-03

Centro di Responsabilità
**SETTORE SEGRETERIA
GENERALE**

Responsabile
FONTANA CARMELO SALVATORE

Attività della Segreteria Generale

DESCRIZIONE OBIETTIVO OPERATIVO

Obiettivo operativo n. 3 - Titolo: Attività della Segreteria Generale

Descrizione, motivazione delle scelte e finalità da perseguire:

Prosegue l'attività di segreteria amministrativa e supporto giuridico al Presidente, al Consiglio provinciale all'Assemblea dei Sindaci e dell'attività di garanzia della funzione di assistenza e consulenza giuridico-amministrativa agli Organi e ai Settori nella fase di formazione degli atti si provvede alla redazione dei provvedimenti amministrativi (delibere e determinazioni dirigenziali) secondo le procedure della digitalizzazione e alla loro pubblicazione con l'uso di apposito strumento software che ne garantisce la forma e la trasparenza.

Di particolare importanza è l'obiettivo per lo sviluppo dell'attività di raccolta, la pubblicazione all'albo pretorio on-line e la conservazione degli atti del Presidente, del Consiglio e dell'Assemblea dei Sindaci, dei decreti e delle determinazioni dirigenziali, del rilascio delle copie conformi, delle relate di pubblicazione. Inoltre, l'adempimento è evidentemente strategico per tutti i documenti soggetti a pubblicazione all'albo pretorio on-line provenienti dall'interno e dall'esterno dell'Ente (avvisi, bandi).

Si persegue in sinergia con il Settore Risorse Economiche e Finanziarie, ai fini del monitoraggio e della trasparenza in materia di società partecipate e di partecipazione agli Enti e associazioni a cui la Provincia aderisce. Si confermano gli stanziamenti relativi al pagamento delle quote associative per l'adesione a UPI e UPL.

**Attività di gestione documentale del servizio archivistico****DESCRIZIONE OBIETTIVO OPERATIVO**

Obiettivo operativo n. 4 - Titolo: Attività di gestione documentale del Servizio Archivistico

Descrizione, motivazione delle scelte e finalità da perseguire:

FUNZIONI D'ARCHIVIO

L'archivio è il complesso ordinato di tutti i documenti prodotti ed acquisiti dall'Ente durante la propria attività e l'esercizio delle sue funzioni. Ai sensi del d.lgs. 42/2004, è un bene culturale soggetto al regime demaniale che obbliga l'ente a garantirne la sua conservazione ed ordinamento.

L'archivio ha tre fasce d'età, quella corrente per i documenti in corso di trattazione, di deposito per quelli riferiti a pratiche concluse negli ultimi dieci anni e storico per i documenti più datati e verso i quali permane ancora l'interesse del soggetto alla conservazione.

Ai sensi del D.P.R. 445/2000 ed alle norme sulla digitalizzazione della Pubblica Amministrazione, il Servizio Archivistico è la struttura competente alla gestione dell'archivio per garantire la corretta formazione, l'ordinamento e la conservazione così da consentire la consultazione per finalità giuridiche, amministrative, storiche e culturali.

L'archivio provinciale ha una natura ibrida in quanto è costituito da documenti analogici e digitali idonei a rappresentare e testimoniare l'attività dell'Ente. In particolare, per gli archivi digitali, la conservazione è gestita in collaborazione con i responsabili dei Sistemi Informativi affinché siano garantite le condizioni di formazione e conservazione dei documenti in termini di autenticità ed integrità.

L'archivio provinciale è decentrato presso le principali sedi dell'Ente e per il suo ordinamento e conservazione il Servizio Archivistico collabora e supporta i dirigenti che ne sono i responsabili.

Per il 2023 si prevedono le seguenti attività:

- avvio della redazione del massimario di conservazione provinciale;
- supporto ai RUP nella fascicolazione dei documenti e l'aggiornamento del titolare di classificazione d'archivio;
- aggiornamento e revisione del repertorio dei fascicoli classificati al titolo 2, con completamento dei dati mancanti e chiusura delle pratiche concluse;
- completamento e scarto dell'archivio del Settore Agricoltura, Caccia e Pesca (le cui funzioni sono state trasferite all'UTR Valpadana Regione Lombardia);
- avvio procedura di selezione e scarto d'archivio.

FUNZIONI DI PROTOCOLLO

A sensi dell'art. 53 del DPR 445/2000, tutti i documenti ricevuti e prodotti dalla Provincia sono oggetto di registrazione al protocollo ovvero esclusi nei casi previsti per legge. Il registro di protocollo è unico e l'attività di registrazione è decentrata presso le sedi principali dell'Ente ed effettuata a cura delle unità operative di registrazione UOR.

Il Servizio Archivistico è titolare di specifiche funzioni a norma di legge ed in particolare provvede alle seguenti attività:

protocollo in entrata:

- di tutti i documenti in arrivo tramite la posta elettronica certificata PEC;
- di documenti che pervengono con altre modalità (URP, email, servizio postale, ecc.), ad eccezione di quelli dei servizi del personale e dei Centri per l'Impiego.

protocollo in uscita:

- di tutti i documenti della sede istituzionale dell'ente a Cremona in Corso Vittorio Emanuele II n. 17, esclusi quelli dei settori Ambiente e Territorio, dei servizi della Polizia Locale, del personale e delle altre sedi decentrate in quanto già provvisti di unità operative di registrazione.

protocollo di atti e documenti interni:



OBIETTIVO OPERATIVO DI PROGRAM
2023_OO-PRO_01_02-04

Centro di Responsabilità
**SETTORE SERVIZI INTERNI,
TURISMO CULTURA**

Responsabile
BONVINI ANTONELLO

Attività di gestione documentale del servizio archivistico

- determinazioni e delibere, decreti dei settori degli uffici centrali e degli organi istituzionali e tutti i documenti interni prodotti dagli organi istituzionali. Nei casi di urgenza e necessità, il Servizio Archivistico supporta gli uffici dell'Ente per le attività di protocollo.
- Si aggiungono altre attività specifiche:
 - la formazione del personale assegnato al protocollo a seguito di richiesta da parte dei dirigenti di Settore ed al successivo supporto per le correlate attività;
 - il rilascio delle autorizzazioni per l'accesso al registro di protocollo con livelli differenziati di consultazione ed operatività;
 - la gestione dei corrispondenti interni ovvero dei Settori e delle strutture per l'assegnazione e lo smistamento del protocollo;
 - la reportistica di protocollo con l'estrazione di dati a richiesta dei Settori su specifici procedimenti amministrativi o attività;
 - l'aggiornamento della banche dati dei documenti unici di regolarità contributiva DURC e delle antimafia;
 - la modifica e l'aggiornamento dell'anagrafica provinciale collegata agli applicativi gestionali dell'Ente.



2023_PRO_01_03

Gestione economica, finanziaria, programmazione e provveditorato



PROGRAMMA

Gestione economica, finanziaria, programmazione e provveditorato



2023_PRO_01_03

Gestione economica, finanziaria, programmazione e provveditorato**DESCRIZIONE DEL PROGRAMMA**

Amministrazione e funzionamento dei servizi per la programmazione economica e finanziaria in generale. Comprende le spese per la formulazione, il coordinamento e il monitoraggio dei piani e dei programmi economici e finanziari in generale, per la gestione dei servizi di tesoreria, del bilancio, di revisione contabile e di contabilità ai fini degli adempimenti fiscali obbligatori per le attività svolte dall'ente. Amministrazione e funzionamento delle attività del provveditorato per l'approvvigionamento dei beni mobili e di consumo nonché dei servizi di uso generale necessari al funzionamento dell'ente. Comprende le spese per incremento di attività finanziarie (titolo 3 della spesa) non direttamente attribuibili a specifiche missioni di spesa. Sono incluse altresì le spese per le attività di coordinamento svolte dall'ente per la gestione delle società partecipate, sia in relazione ai criteri di gestione e valutazione delle attività svolte mediante le suddette società, sia in relazione all'analisi dei relativi documenti di bilancio per le attività di programmazione e controllo dell'ente, qualora la spesa per tali società partecipate non sia direttamente attribuibile a specifiche missioni di intervento. Non comprende le spese per gli oneri per la sottoscrizione o l'emissione e il pagamento per interessi sui mutui e sulle obbligazioni assunte dall'ente.

OBIETTIVI COLLEGATI

Codice	Titolo	Responsabile
2023_OO-PRO_01_03-01	Bilancio, vincoli di finanza pubblica e funzionamento degli uffici provinciali	SATTA SABRINA
2023_OO-PRO_01_03-02	Razionalizzazione e controllo di tutti i soggetti giuridici partecipati	SATTA SABRINA
2023_OO-PRO_01_03-03	Programmazione operativa	FONTANA CARMELO SALVATORE
2023_OO-PRO_01_03-04	Assicurare all'Ente la disponibilità di risorse strumentali e servizi necessari al funzionamento degli uffici	FARONI BARBARA
2023_OO-PRO_01_03-05	Garantire la tutela assicurativa dell'Ente	FARONI BARBARA

***Bilancio, vincoli di finanza pubblica e funzionamento degli uffici provinciali*****DESCRIZIONE OBIETTIVO OPERATIVO**

Obiettivo operativo n. 1 - Titolo: Bilancio, vincoli di finanza pubblica e funzionamento degli uffici provinciali

Descrizione, motivazione delle scelte e finalità da perseguire:

Il settore risorse economiche e finanziarie, in ossequio ai vincoli disposti dal dettato normativo, coordina i processi di programmazione, gestione e controllo delle risorse economiche e finanziarie, cercando di massimizzarne l'efficacia, l'efficienza e l'economicità, nell'ottica del raggiungimento e mantenimento dell'obiettivo strategico 01.

Preme evidenziare che dall'esercizio 2021 la Provincia di Cremona vede la parte straordinaria contabile del proprio bilancio riguardante sia l'Entrata che l'Uscita alla voce per "investimenti", registrare nuove, notevoli ed importanti importi sia nel campo dell'edilizia scolastica sia nelle infrastrutture stradali, portuali e potenziamento centri per l'impiego, che si aggiungono alle risorse di cui l'Ente risulta beneficiario negli anni precedenti per opere in corso di esecuzione.

Per la tenuta "ordinaria" del bilancio sarà necessario potenziare i seguenti aspetti:

- attenta valutazione delle dinamiche di spesa e di entrata;
- attenta verifica degli impegni pluriennali già assunti in passato e delle relative coperture finanziarie;
- rispetto degli equilibri di bilancio;
- rispetto del vincolo del fondo di cassa finale al 31/12 non negativo;
- approfondimento e applicazione delle indicazioni nazionali e regionali relative alla gestione del bilancio provinciale;
- ricerca di ogni possibile ed appropriata iniziativa di risparmi e razionalizzazioni di spesa che produca nel tempo minori costi o maggiori entrate; in un'ottica più interna e gestionale verrà proseguita l'attività di sensibilizzazione in ambito contabile finanziario senza escludere specifici momenti formativi, volti a migliorare la capacità programmatica dei settori maggiormente coinvolti e il monitoraggio degli indicatori dello S.S.A. di natura finanziaria.

La predisposizione del bilancio di previsione 2023-2025 avviene in conformità con il principio contabile della programmazione finanziaria: l'approvazione del Documento Unico di programmazione 2023-2025, strumento di pianificazione strategica e operativa dell'ente, sarà contemporanea all'approvazione del bilancio di previsione 2023-2025 e del Piano Esecutivo di Gestione 2023-2025 e del piano della performance ricompreso nel PIAO.

Gestione del bilancio:

Verranno curate le seguenti attività ordinarie secondo le tempistiche previste dalla normativa di settore:

- creazione e manutenzione dei capitoli di FPV sulla base delle esigenze dei singoli settori responsabili della spesa,
- predisposizione del rendiconto annuale, delle attività prodromiche allo stesso, compresa la fase di riaccertamento ordinario dei residui attivi e passivi,
- predisposizione, sulla base delle istanze dei singoli settori, delle operazioni di variazioni sia di competenza che di cassa in corso di esercizio, rispettando la competenza dei diversi Organi ai sensi dell'art. 175 del TUEI e del vigente Regolamento di contabilità dell'Ente,
- redazione operazioni di salvaguardia e assestamento generale almeno una volta l'anno entro il 31 luglio,
- effettuazione delle comunicazioni obbligatorie a BDAP e Corte dei Conti,
- emissione di ordinativi di pagamento, reversali e mandati; il progressivo ampliamento di PagoPa da parte dell'utenza per i pagamenti verso la Provincia, invece che semplificare e razionalizzare l'attività di incasso ha di fatto più che raddoppiato il monte ore necessario per "regolarizzare" tutti i provvisori, in assenza dei

***Bilancio, vincoli di finanza pubblica e funzionamento degli uffici provinciali***

fondamentali accorgimenti per permettere l'individuazione del beneficiario, della ragione del versamento e, nel caso del TEFA versato in modalità multibeneficiario, anche dell'importo;

- attività di assistenza e segreteria al Collegio dei revisori del conto.

Sul lato spesa, significativa è l'azione svolta sul tema del puntuale pagamento delle rate di ammortamento dei mutui già contratti.

Non è prevista per il 2023, né per gli esercizi successivi, la contrazione di nuovi mutui per il finanziamento di opere pubbliche previste in bilancio.

Si conferma l'obiettivo di garantire la tempestività dei pagamenti in conformità a quanto previsto dall'art. 9 del D.Lgs 78/2009, dal D.lgs 192/2012.

Particolare attenzione verrà impiegata nella verifica e monitoraggio dei dati inseriti nella piattaforma elettronica PCC gestita dal MEF in seguito a quanto stabilito dalla legge di bilancio 2018/145, commi 858 e 872 riferiti in particolare alla comunicazione dello stock di debiti commerciali al 31/12 e al monitoraggio e aggiornamento costante di scadenze e contenziosi per fatture commerciali ricevute.

Si provvede inoltre al puntuale pagamento delle utenze, delle locazioni passive, al pagamento di tutti i tributi passivi, imposte, tasse e contributi a carico dell'ente e la compilazione delle relative denunce:

- IMU e TASI per tutti i fabbricati e terreni provinciali non adibiti a compiti istituzionali (verifiche conteggi, pagamento e denunce annuali).

- Tassa sui rifiuti, canoni consorzi irrigui e quote associative (verifica cartelle esattoriali, pagamento e denunce di variazione).

- IVA: fatturazione, versamenti mensili, dichiarazione annuale e comunicazione liquidazioni periodiche su base trimestrale, split payment, spesometro semestrale.

- IRAP su prestatori occasionali (versamenti mensili e denuncia annuale) IRPEF su prestatori professionali e occasionali (versamenti mensili in qualità di sostituto d'imposta e denuncia annuale 770 semplificato ed ordinario, invio attestati di pagamento).

- INPS contributi su CO.CO.CO.

- versamenti modello F24,

- IMPOSTA DI BOLLO VIRTUALE per tutti gli atti di autorizzazione e concessione rilasciati e autorizzati all'utilizzo di tale tipologia di imposta di bollo la stessa viene riscossa direttamente dall'Ente e riversata all'erario a scadenze fisse a titolo di acconto, calcolato sulla base della consuntivazione dell'anno precedente.

Alla luce degli obiettivi strategici, in considerazione del fatto che l'Ente è soggetto attuatore di diversi interventi finanziati con risorse PNRR, prevalentemente in ambito di edilizia scolastica, a partire dall'anno 2023, secondo direttive già impartite, sono attivi i prescritti controlli, attraverso appositi gruppi di monitoraggio interni istituiti per tale finalità. Il quadro operativo per l'attuazione del PNRR si innesta sul vigente sistema dei controlli interni; in particolare, è posto in capo al Dirigente del Settore Risorse economiche e finanziarie il coordinamento del "Gruppo di lavoro per il monitoraggio e implementazione delle opere finanziate con fondi PNRR" di cui alla Deliberazione del Presidente n. 207/2022, del quale fanno parte altre professionalità dell'ente con competenze complementari e connesse.

**Razionalizzazione e controllo di tutti i soggetti giuridici partecipati****DESCRIZIONE OBIETTIVO OPERATIVO**

Obiettivo operativo n. 2 - Titolo: Razionalizzazione e controllo di tutti i soggetti giuridici partecipati

Descrizione, motivazione delle scelte e finalità da perseguire:

La Provincia, ai sensi dell'art. 147-quater del TUEL, ed in relazione al regolamento dei controlli interni approvato dal Consiglio il 29 gennaio 2013, è tenuta ad attuare un sistema di controlli sugli organismi partecipati. Il controllo è finalizzato a garantire il perseguimento degli interessi pubblici generali, ad assicurarne la stabilità economico finanziaria nonché ad assicurare il corretto funzionamento degli organi societari. Il sistema dei controlli si attua, nei limiti di legge, mediante la definizione degli obiettivi gestionali a cui deve tendere l'organismo partecipato, la definizione degli indirizzi ai quali adeguare i piani-programma delle attività e gli schemi di bilancio, l'attivazione di un sistema che rilevi i rapporti finanziari tra l'ente proprietario e il soggetto partecipato, la situazione contabile, gestionale e organizzativa, i contratti di servizio, la qualità dei servizi, il rispetto delle norme di legge sui vincoli di finanza pubblica.

La Provincia è tenuta, inoltre, ad effettuare il monitoraggio periodico sull'andamento dei soggetti partecipati, ad analizzare gli scostamenti rispetto agli obiettivi assegnati e ad individuare le opportune azioni correttive, anche in riferimento a possibili squilibri economico-finanziari.

Relativamente alle due aziende speciali, l'attività sarà più intensa e avrà origine dalla declinazione annuale, e successiva verifica di linee di indirizzo specifiche per gli obiettivi gestionali; relativamente all'azienda speciale ufficio d'Ambito le stesse linee si rifletteranno di conseguenza anche su Padania Acque SpA, soggetto affidatario in house del servizio idrico integrato, e pertanto soggetto al cd controllo analogo: per le altre partecipazioni societarie verranno espressi inviti ad adeguarsi alla normativa nazionale, non essendo a controllo pubblico.

A partire dal 2018 e per gli anni successivi trova applicazione l'art. 20 relativamente alla revisione periodica delle partecipazioni.

Nell'ambito del sistema di controllo può essere annoverata l'attività istituzionale di monitoraggio e di razionalizzazione delle società partecipate, sia direttamente che indirettamente, in ordine ad alcuni ambiti che hanno o possono rivestire impatti nell'attività dell'ente sotto il profilo degli investimenti. Detta attività si concentrerà quindi in particolare:

- sulla società in house Centropadane SRL in merito all'andamento societario rispetto agli indirizzi espressi in sede di costituzione e confermati annualmente;
- sulla società in house Padania Acque SpA in merito all'andamento societario rispetto agli indirizzi espressi annualmente;
- sulle società SCRIP /Consorzio.it S.P.A., in fase di fusione;
- sulla società Autostrade Centropadane S.P.A., in merito alla sua prospettiva di mantenimento in funzione anche del futuro della concessione autostradale regionale CR-MN.

**Programmazione operativa****DESCRIZIONE OBIETTIVO OPERATIVO**

Obiettivo operativo n. 3 - Titolo: Programmazione operativa

Descrizione, motivazione delle scelte e finalità da perseguire:

L'obiettivo si fonda sull'assolvimento di quanto previsto dal D.Lgs.vo n. 118/2011 (in modo particolare allegato 4/1 inerente il principio contabile applicato concernente la programmazione di bilancio), la finalità è quella di adempiervi non tanto come mera esecuzione formale, ma bensì come opportunità di concepire le potenzialità di una gestione integrata e coordinata, rivolta allo sviluppo dei diversi strumenti di pianificazione, programmazione, rendicontazione e controllo per migliorare l'efficacia del sistema nel suo complesso.

La programmazione è il processo di analisi e valutazione che, comparando e ordinando coerentemente tra loro le politiche e i piani per il governo del territorio, consente di organizzare, in una dimensione temporale predefinita, le attività e le risorse necessarie per la realizzazione di fini sociali e la promozione dello sviluppo economico e civile delle comunità di riferimento.

Tale processo, in generale, è finalizzato:

- a far conoscere ai portatori d'interesse i risultati che l'ente si propone di conseguire;
- a valutare il grado di effettivo di conseguimento dei risultati al momento della rendicontazione.

Più precisamente, attraverso il servizio preposto, è garantita la collaborazione a tutti gli uffici nella redazione, gestione e rendicontazione del Documento Unico di Programmazione per quanto concerne la sezione operativa e i piani e programmi di natura programmatica, raccordando i contenuti dei soggetti responsabili per materia.

L'attuale contesto normativo-istituzionale-finanziario pone infatti la necessità di governare efficacemente il ciclo di programmazione economico e finanziario; per tale ragione il Servizio preposto alla programmazione operativa ed il Settore Finanziario collaborano costantemente, ciascuno sulla base delle proprie competenze e responsabilità, che sono state ridefinite nell'anno 2022.

Mediante il governo del livello di programmazione operativa viene definito il perimetro dell'attività della struttura e dei vertici apicali, tenuto conto degli indirizzi politico-strategici e degli aspetti finanziari, e costruita la base su cui si innesta l'attività di rendicontazione dei risultati, di controllo e di funzionamento del ciclo della performance di cui all'obiettivo operativo specifico "Ciclo della performance, supporto all'attività del Nucleo Indipendente di Valutazione, controllo strategico e di gestione".

Secondo l'opinione oggi prevalente che concepisce la programmazione come processo coordinato e sinergico in grado di dare una visione unitaria sia della mission istituzionale sia delle sue declinazioni operative, la traduzione dell'azione dell'ente in obiettivi risponde alla necessità di dare una lettura al processo di pianificazione in grado di rendicontarne i risultati, in funzione dei bisogni cui risponde.

Si rimanda al programma 11 per quanto concerne il controllo di gestione e il controllo strategico, il Piano integrato di attività ed organizzazione di cui al D.L. 80/2021 ed il ciclo della performance.



OBIETTIVO OPERATIVO DI PROGRAM
2023_OO-PRO_01_03-04

Centro di Responsabilità
**RISORSE UMANE SERVIZI
TRASVERSALI E PROGETTI
EUROPEI**

Responsabile
FARONI BARBARA

Assicurare all'Ente la disponibilità di risorse strumentali e servizi necessari al funzionamento degli uffici

DESCRIZIONE OBIETTIVO OPERATIVO

Obiettivo operativo n. 4 - Titolo: Assicurare all'Ente la disponibilità di risorse strumentali e servizi necessari al funzionamento degli uffici

Descrizione, motivazione delle scelte e finalità da perseguire:

Al Servizio Provveditorato è affidata, in coerenza con le risorse finanziarie assegnate, la politica degli acquisti e gestione di beni e servizi al fine di garantire il funzionamento degli uffici e dei servizi provinciali nell'ottica di una corretta analisi dei bisogni, di un'adeguata programmazione, di una politica di acquisti economicamente efficaci e di una fase di attenta verifica degli utilizzi. Le principali attività ordinarie sono le seguenti: acquisto di cancelleria, materiale vario e beni mobili; approvvigionamento di carburanti per tutti gli automezzi provinciali; noleggio di apparecchiature d'ufficio, comprensivo della manutenzione; gestione e controllo del servizio di telefonia mobile; affidamento, gestione e controllo del servizio di pulizie degli edifici provinciali; gestione e controllo del servizio di vigilanza; approvvigionamento di vestiario ai dipendenti aventi diritto; affidamento e gestione del servizio di lavorazione della corrispondenza dell'Ente.

Sotto il profilo della impostazione metodologica, sarà posta particolare attenzione alla fase di rilevazione dei bisogni dei settori affinché si rafforzino in tutto l'ente un'adeguata capacità programmatoria volta a favorire una più ordinata ed efficiente attività del servizio anche in vista di risultati migliori in termini di risparmi di spesa. Inoltre, considerata l'importanza di agire con flessibilità per perseguire obiettivi di efficacia ed efficienza, verranno privilegiati il ricorso all'accordo-quadro ai sensi dell'art.54 D.lgs.50/2016 e la stipula di contratti di durata pluriennale.



OBIETTIVO OPERATIVO DI PROGRAM
2023_OO-PRO_01_03-05

Centro di Responsabilità
**RISORSE UMANE SERVIZI
TRASVERSALI E PROGETTI
EUROPEI**

Responsabile
FARONI BARBARA

Garantire la tutela assicurativa dell'Ente

DESCRIZIONE OBIETTIVO OPERATIVO

Obiettivo operativo n. 5 - Titolo: Garantire la tutela assicurativa dell'Ente

Descrizione, motivazione delle scelte e finalità da perseguire:

L'attività consiste nella definizione della politica assicurativa e nella successiva gestione del relativo ambito. Nel complesso dell'attività si possono individuare le seguenti fasi:

a) stipula delle polizze assicurative più adatte alle esigenze dell'ente compatibilmente con il budget a disposizione, b) gestione delle polizze medesime, dei sinistri attivi e passivi e c) gestione delle richieste di risarcimento per i danni subiti dall'ente, mediante ricorso ad un soggetto specializzato, affinché il recupero delle somme possa avvenire con adeguata tempestività e consentire il ripristino dei danni medesimi.

Si segnala che il portafoglio delle polizze tradizionalmente stipulate è stato arricchito nel 2020 con la polizza cyber risk per copertura dei rischi informatici e dal 2022 con la polizza assicurativa per il drone della polizia contro i rischi derivanti dal suo utilizzo.

In considerazione dell'elevato grado di specificità della materia, l'ente vede l'affiancamento di un broker, che lo supporti nella valutazione dei rischi e nella individuazione delle condizioni di polizza più appropriate, nella predisposizione di capitolati di gara e nella conduzione delle polizze.

Essendo in scadenza il contratto di brokeraggio, nel 2023 si dovrà procedere all'individuazione del broker per il triennio 2024/2026.



2023_PRO_01_04

Gestione delle entrate tributarie e servizi fiscali



PROGRAMMA

Gestione delle entrate tributarie e servizi fiscali



2023_PRO_01_04

Gestione delle entrate tributarie e servizi fiscali**DESCRIZIONE DEL PROGRAMMA**

Amministrazione e funzionamento dei servizi fiscali, per l'accertamento e la riscossione dei tributi, anche in relazione alle attività di contrasto all'evasione e all'elusione fiscale, di competenza dell'ente. Comprende le spese relative ai rimborsi d'imposta. Comprende le spese per i contratti di servizio con le società e gli enti concessionari della riscossione dei tributi, e, in generale, per il controllo della gestione per i tributi dati in concessione. Comprende le spese per la gestione del contenzioso in materia tributaria. Comprende le spese per le attività di studio e di ricerca in ordine alla fiscalità dell'ente, di elaborazione delle informazioni e di riscontro della capacità contributiva, di progettazione delle procedure e delle risorse informatiche relative ai servizi fiscali e tributari, e della gestione dei relativi archivi informativi. Comprende le spese per le attività catastali.

OBIETTIVI COLLEGATI

Codice	Titolo	Responsabile
2023_OO-PRO_01_04-01	Applicazione di tributi, imposte e canoni	SATTA SABRINA



OBIETTIVO OPERATIVO DI PROGRAM
2023_OO-PRO_01_04-01

Centro di Responsabilità
**SETTORE RISORSE
ECONOMICHE E FINANZIARIE**

Responsabile
SATTA SABRINA

Applicazione di tributi, imposte e canoni

DESCRIZIONE OBIETTIVO OPERATIVO

Obiettivo operativo n. 1 - Titolo: Applicazione di tributi, imposte e canoni

Descrizione, motivazione delle scelte e finalità da perseguire:

Viene garantita l'attività necessaria all'applicazione di tributi, imposte e canoni secondo le tariffe ed aliquote deliberate dal Presidente e recepite dal Consiglio, secondo modalità improntate a trasparenza e correttezza, è condizione essenziale per il raggiungimento dell'obiettivo strategico 01 di "tenuta del bilancio" anche in relazione alle continue modifiche legislative o normative.

Oltre ad occuparsi direttamente della contabilità per la rendicontazione di IPT e RCAuto, con un costante confronto con il locale ufficio PRA in ordine ad alcuni aspetti particolari relativi all'IPT (agevolazioni, rimborsi, recuperi..), si supporta il settore infrastrutture stradali nella fase di invio degli inviti al pagamento relativamente al canone unico patrimoniale e si monitorano le posizioni debitorie e da settembre a dicembre effettua una costante attività di sollecito informale, per addivenire poi entro il mese di febbraio dell'anno successivo all'iscrizione a ruolo delle posizioni rimaste insolute.

Viene attuata la messa in opera di tutte le attività necessarie per il recupero non coattivo e coattivo di eventuali evasioni di imposta e di entrate patrimoniali, tributarie e patrimoniali quali, a mero titolo esemplificativo, canone unico patrimoniale, di entrate derivanti da TEFA- Tributo Tutela Ambientale, IPT- Imposta Provinciale di Trascrizione, R.C. Auto

Il servizio garantisce la fase successiva di recupero coattivo delle entrate derivanti da sanzioni amministrative al codice della strada o in tema ambientale, agendo sul sito di Agenzia delle Entrate- Riscossione, su predisposizione della proposta di minuta di ruolo da parte dei singoli servizi dell'Ente interessati; vengono inoltre registrate sul sito di AdER tutte le richieste di sgravio delle posizioni iscritte a ruolo indebitamente, previa istruttoria del servizio competente.



2023_PRO_01_05

Gestione dei beni demaniali e patrimoniali



PROGRAMMA

Gestione dei beni demaniali e patrimoniali



2023_PRO_01_05

Gestione dei beni demaniali e patrimoniali**DESCRIZIONE DEL PROGRAMMA**

Amministrazione e funzionamento del servizio di gestione del patrimonio dell'ente. Comprende le spese per la gestione amministrativa dei beni immobili patrimoniali e demaniali, le procedure di alienazione, le valutazioni di convenienza e le procedure tecnico-amministrative, le stime e i computi relativi ad affittanze attive e passive. Comprende le spese per la tenuta degli inventari, la predisposizione e l'aggiornamento di un sistema informativo per la rilevazione delle unità immobiliari e dei principali dati tecnici ed economici relativi all'utilizzazione del patrimonio e del demanio di competenza dell'ente. Non comprende le spese per la razionalizzazione e la valorizzazione del patrimonio di edilizia residenziale pubblica.

OBIETTIVI COLLEGATI

Codice	Titolo	Responsabile
2023_OO-PRO_01_05-01	Gestione, valorizzazioni, dismissioni, alienazioni immobiliari	BIROLI GIULIO

**Gestione, valorizzazioni, dismissioni, alienazioni immobiliari****DESCRIZIONE OBIETTIVO OPERATIVO**

Obiettivo operativo n. 1 - Titolo: Gestione, valorizzazioni, dismissioni, alienazioni immobiliari

Descrizione, motivazione delle scelte e finalità da perseguire:

Da anni la Provincia ha selezionato, mediante procedura ad evidenza pubblica, un fondo immobiliare chiuso, pubblico, della durata di quindici anni al quale aveva apportato i seguenti immobili: complesso immobiliare denominato "Monastero di S. Monica" (ex Caserma Goito) destinata, di recente, a Campus universitario, terreni in località Brancere, palazzo Tinti Pallavicino Clavello, palazzo Provinciale di Casalmaggiore, aeroporto in località Migliaro (già alienato), complesso immobiliare sede dell'ex Provveditorato agli Studi di Cremona (che concorre alla realizzazione della missione 4 programma 2 cui si rimanda), porzione di immobile sito in C.so Vittorio Emanuele II n. 28, palazzo Provinciale di Crema, immobile di via Bel Fuso n. 4 e 6 e di Via Bella Rocca n. 7, porzione di immobile ex Sede Genio Civile.

Per alcuni di tali immobili sono stati sottoscritti fra l'Amministrazione e Prelios sgr spa contratti di locazione passiva al fine di consentirne l'utilizzo da parte di uffici ed erogare determinati servizi. Al fondo sono stati venduti i seguenti immobili: caserma cc di Casalmaggiore, caserma cc di Cremona, porzione di immobile sito in C.so Vittorio Emanuele II n. 28.

La gestione prevede il pagamento dei fitti passivi al Fondo; stante le attuali incertezze di bilancio non si prevede il trasferimento al fondo di altri immobili al fine di non aggravare ulteriormente la situazione delle locazioni passive.

Per l'aggiornamento del piano delle alienazioni, verrà valutata la possibilità di rinnovare l'atto di vendita delle case cantoniere trasferite dall'ANAS con una probabile revisione delle stime, nonché dei numerosi reliquati stradali di varie dimensioni e valore di cui la Provincia è proprietaria (previa verifica ed esercizio del diritto di prelazione).

Si procederà alla pubblicazione di bandi per le alienazione dei reliquati stradali e di immobili non più in uso, articolando la procedura con i passaggi tecnici necessari, quali la preventiva verifica di interesse da parte dei confinanti con diritto di prelazione, l'attuale destinazione urbanistica, la contestualizzazione ed il valore di vendita e gli altri aspetti tecnici relativi ai singoli reliquati che si intendono alienare.

Relativamente agli immobili siti in Maderno e Borno, inseriti nel patrimonio disponibile dell'Ente, si continuerà con le azioni di raccordo con la Regione Lombardia al fine di individuare possibili sviluppi per l'alienazione degli immobili. Ciò vale, in modo particolare, per Maderno, per cui sono in corso specifici incontri volti a valutazioni mirate che coinvolgono anche lo IOS di Sospiro.

Dal punto di vista della valorizzazione del patrimonio provinciale, in relazione alle diverse richieste da parte di soggetti terzi finalizzate all'utilizzo saltuario di alcuni spazi per attività di varia tipologia (eventi, attività formative, seminari ecc), si provvederà all'istruttoria delle richieste al fine di valutarne la concessione in utilizzo rispettosa delle finalità educative definite con apposito atto e delle prescrizioni e vincoli normativi e di sicurezza.

La Provincia di Cremona è proprietaria di una quota del complesso immobiliare sito in via Sesto 39/41 limitatamente alla porzione di cui al fg. 34 p.la 174 subb. 502 e 503, p.la 561 insieme al Comune di Cremona, entrambi per la quota del 50% ed utilizzato dal Politecnico di Milano.

A livello locale è sorta la necessità di individuare un sito unico nel quale realizzare un polo della sicurezza degli uffici della Questura e della Polizia Stradale.

Al contempo lo Stato è proprietario del complesso immobiliare denominato ex Caserma Manfredini, già in uso al Ministero della Difesa - Esercito, e dismesso in data 26 luglio 2017. A seguito di opportune ed approfondite valutazioni sono emerse concrete intenzioni di valorizzazione strategica a beneficio territoriale, da un lato e per quanto concerne l'immobile in via Sesto con finalità di destinarlo a sito unico nel quale realizzare il polo della sicurezza, dall'altro sono state condotte alcune valutazioni relative alla ex Caserma Manfredini per la realizzazione, in considerazione della manifestata volontà da parte di Fondazione Arvedi-Buschini di finanziare le opere di bonifica e di restauro, per farne sede del polo cremonese del Politecnico di Milano, sede del convitto per 200 studenti oltre a servizi comuni quali biblioteca, mensa e laboratori. Tenuto conto della rilevanza dell'operazione e delle esigenze di tutti i soggetti coinvolti a vario titolo, l'Agenzia del Demanio ha predisposto una Bozza di



OBIETTIVO OPERATIVO DI PROGRAM

2023_OO-PRO_01_05-01

Centro di Responsabilità

**INFRASTRUTTURE STRADALI
PATRIMONIO ED EDILIZIA
SCOLASTICA**

Responsabile

BIROLI GIULIO***Gestione, valorizzazioni, dismissioni, alienazioni immobiliari***

Protocollo d'Intesa che definisce i rispettivi impegni e rapporti di carattere patrimoniale ai fini del raggiungimento degli obiettivi attesi. In particolare, Fondazione Politecnico, la Provincia di Cremona e il Comune di Cremona si sono impegnate a costituire, sulle rispettive quote di proprietà, in favore dello stato il diritto di superficie a titolo gratuito sul complesso immobiliare di via Sesto ex art. 952 c.c. e seguenti, per la durata di anni 99 decorrenti dalla data di trasferimento del Politecnico di Milano nella ex Caserma Manfredini. L'agenzia del demanio si è impegnata a verificare la possibilità di reperire le risorse economiche necessarie alla realizzazione dell'intervento sull'immobile di via Sesto attraverso i propri canali di finanziamento, a dare in concessione per 19 anni rinnovabili l'immobile demaniale denominato "ex Caserma Manfredini" al Politecnico di Milano, a curare le funzioni di stazione appaltante per le attività di progettazione e di esecuzione dei lavori sul bene sito in Via Sesto. Con atto notarile è stato, quindi, costituito diritto di superficie a favore del demanio dello Stato sulla porzione del complesso immobiliare di proprietà della Provincia di Cremona.



2023_PRO_01_06

Ufficio Tecnico



PROGRAMMA

Ufficio Tecnico



2023_PRO_01_06

Ufficio Tecnico**DESCRIZIONE DEL PROGRAMMA**

Amministrazione e funzionamento dei servizi per l'edilizia relativi a: gli atti e le istruttorie autorizzative (permessi di costruire, dichiarazioni e segnalazioni per inizio attività edilizia, certificati di destinazione urbanistica, condoni ecc.); le connesse attività di vigilanza e controllo; le certificazioni di agibilità. Amministrazione e funzionamento delle attività per la programmazione e il coordinamento degli interventi nel campo delle opere pubbliche inserite nel programma triennale ed annuale dei lavori previsto dal D.Lgs. 12 aprile 2006 n. 163, e successive modifiche e integrazioni, con riferimento ad edifici pubblici di nuova edificazione o in ristrutturazione/adequamento funzionale, destinati a varie tipologie di servizi (sociale, scolastico, sportivo, cimiteriale, sedi istituzionali). Non comprende le spese per la realizzazione e la gestione delle suddette opere pubbliche, classificate negli specifici programmi in base alla finalità della spesa. Comprende le spese per gli interventi, di programmazione, progettazione, realizzazione e di manutenzione ordinaria e straordinaria, programmati dall'ente nel campo delle opere pubbliche relative agli immobili che sono sedi istituzionali e degli uffici dell'ente, ai monumenti e agli edifici monumentali (che non sono beni artistici e culturali) di competenza dell'ente.

OBIETTIVI COLLEGATI

Codice	Titolo	Responsabile
2023_OO-PRO_01_06-01	Interventi di manutenzione ordinaria nei fabbricati - appalto servizi di energia - Centri operativi per la manutenzione stradale e case cantoniere - lavori di riqualificazione e straordinaria manutenzione.	BIROLI GIULIO



OBIETTIVO OPERATIVO DI PROGRAM
2023_OO-PRO_01_06-01

Centro di Responsabilità
**INFRASTRUTTURE STRADALI
PATRIMONIO ED EDILIZIA
SCOLASTICA**

Responsabile
BIROLI GIULIO

Interventi di manutenzione ordinaria nei fabbricati - appalto servizi di energia - Centri operativi per la manutenzione stradale e case cantoniere - lavori di riqualificazione e straordinaria manutenzione.

DESCRIZIONE OBIETTIVO OPERATIVO

Obiettivo operativo n. 1 - Titolo: Interventi di manutenzione ordinaria nei fabbricati - appalto servizi di energia - Centri operativi per la manutenzione stradale e case cantoniere - lavori di riqualificazione e straordinaria manutenzione.

Descrizione, motivazione delle scelte e finalità da perseguire:

L'obiettivo è connesso alla funzione istituzionale di evitare il degrado delle strutture, mantenere in buona efficienza gli impianti e garantire un accettabile livello di sicurezza e di comfort. Le opere da eseguire, in genere, coinvolgono varie categorie di artigiani, muratori, idraulici, elettricisti, fabbri, falegnami, vetrai ecc. che, nell'arco dell'anno, compiono sia interventi di riparazione sia interventi di manutenzione e provvedono a rimuovere o sostituire elementi di finitura degli edifici ormai degradati, oppure ad integrare e mantenere in efficienza gli impianti tecnologici, gli ascensori e i presidi antincendio. Nell'arco dei prossimi anni si procederà ad una revisione in termini pluriennali della modalità di affidamento della manutenzione ordinaria e dei relativi capitolati, proseguendo, dopo una prima sperimentazione del sistema di appalto in "accordo quadro" (potendo disporre del bilancio pluriennale autorizzatorio per tutte le annualità di riferimento, che fa venir meno alcune delle rigidità di spesa verificatesi precedentemente), con questa modalità pluriennale di affidamento che è risultata essere rispondente alle attuali necessità.

Per la gestione degli impianti termici degli edifici la Provincia di Cremona aveva in corso un appalto con una ditta specializzata con il compito di assicurare le condizioni di comfort-ambientale (20°C) negli orari e nei giorni indicati dalla stazione appaltante operando nel rispetto delle condizioni imposte dalla legge 10/91 e dai D.P.R. 412/94 e D.P.R. 74/13 s.m.i., riguardanti il contenimento dei consumi energetici ed il miglioramento del processo di trasformazione dell'energia nonché di effettuare la manutenzione ordinaria e straordinaria prevista normativamente per tutti gli impianti termici inseriti nell'appalto.

Nel corso del 2022 si è dato corso e sviluppo operativo all'appalto calore completamente ridefinito, avendo scisso le forniture (Gas - Consip e teleriscaldamento - Linea Green) dalla gestione e manutenzione degli impianti. Nel corso del 2023: a) verrà verificata l'efficienza e l'efficacia del nuovo appalto di gestione e conduzione anche al fine di applicare la facoltà di concedere una proroga di ulteriori due anni, b) verrà verificata la possibilità di eseguire, durante il periodo estivo, interventi di miglioramento tecnologico impiantistico. Non si esclude che nel corso del 2023 potranno essere presentate ipotesi di project financing sul tema "calore", con necessità di supporto specialistico esterno

Nel programma di cui al presente obiettivo operativo, infine, troveranno allocazione le risorse per la sottoscrizione della quota associativa alla F.I.R.E. (Federazione Italiana Risparmio Energetico) che fornisce utili informazioni sulla evoluzione dei contratti di servizio energia e calore.



2023_PRO_01_08

Statistica e sistemi informativi



PROGRAMMA

Statistica e sistemi informativi



2023_PRO_01_08

Statistica e sistemi informativi**DESCRIZIONE DEL PROGRAMMA**

Amministrazione e funzionamento delle attività per la realizzazione di quanto previsto nella programmazione statistica locale e nazionale, per la diffusione dell'informazione statistica, per la realizzazione del coordinamento statistico interno all'ente, per il controllo di coerenza, valutazione ed analisi statistica dei dati in possesso dell'ente, per la promozione di studi e ricerche in campo statistico, per le attività di consulenza e formazione statistica per gli uffici dell'ente. Amministrazione e funzionamento delle attività a supporto, per la manutenzione e l'assistenza informatica generale, per la gestione dei documenti informatici (firma digitale, posta elettronica certificata ecc.) e per l'applicazione del codice dell'amministrazione digitale (D. Lgs. 7 marzo 2005 n° 82). Comprende le spese per il coordinamento e il supporto generale ai servizi informatici dell'ente, per lo sviluppo, l'assistenza e la manutenzione dell'ambiente applicativo (sistema operativo e applicazioni) e dell'infrastruttura tecnologica (hardware ecc.) in uso presso l'ente e dei servizi complementari (analisi dei fabbisogni informatici, monitoraggio, formazione ecc.). Comprende le spese per la definizione, la gestione e lo sviluppo del sistema informativo dell'ente e del piano di e-government, per la realizzazione e la manutenzione dei servizi da erogare sul sito web istituzionale dell'ente e sulla intranet dell'ente. Comprende le spese per la programmazione e la gestione degli acquisti di beni e servizi informatici e telematici con l'utilizzo di strumenti convenzionali e di e-procurement. Comprende le spese per i censimenti (censimento della popolazione, censimento dell'agricoltura, censimento dell'industria e dei servizi).

OBIETTIVI COLLEGATI

Codice	Titolo	Responsabile
2023_OO-PRO_01_08-01	Attività del C.E.D.	BONVINI ANTONELLO
2023_OO-PRO_01_08-02	Sviluppo e coordinamento dell'attività statistica	FARONI BARBARA

**Attività del C.E.D.****DESCRIZIONE OBIETTIVO OPERATIVO**

Obiettivo operativo n. 1 -Titolo: Attività del C.E.D.

Descrizione, motivazione delle scelte e finalità da perseguire:

Il Servizio Sistemi Informativi all'interno dell'ente si occupa dell'ICT, con l'obiettivo generale e trasversale di migliorare l'informatizzazione attuando le disposizioni contenute nel C.A.D. e nelle linee guida di AGID che definiscono le finalità e insieme le modalità dell'informatizzazione degli enti pubblici con un percorso graduale verso l'introduzione di applicativi open e l'apertura ai dati in formato aperto. Il Servizio provvede alla redazione e all'aggiornamento annuale del Piano Triennale dell'Informatizzazione della Provincia di Cremona che descrive la programmazione ed i tempi di attuazione per essere a norma con le sopracitate direttive. Il Servizio svolge inoltre azione di supporto tecnico al Responsabile per la Transizione al Digitale.

In attuazione dell'Avviso Misura 1.4.4 M1.C1 del PNRR avente quale oggetto "Estensione dell'utilizzo delle piattaforme nazionali di identità digitale - SPID CIE" il Servizio sta sviluppando l'estensione del sistema di accesso tramite CIE per i servizi web al cittadino.

Eseguendo gli adempimenti normativi, particolare attenzione viene rivolta allo sviluppo del fascicolo elettronico e alla digitalizzazione e gestione dei flussi documentali. Prosegue lo sviluppo dei pagamenti on line con PAGOPA attraverso la piattaforma MYPAY. I servizi erogati, contemplano la Posta Elettronica Certificata, la digitalizzazione degli atti, la pubblicazione degli atti e delle informazioni attraverso il sito.

Al tal fine occorre procedere all'adeguamento del sito istituzionale alle "Linee guida AGID per i siti web delle pubbliche amministrazioni".

Prosegue l'attività di coordinamento nella gestione della conservazione a norma degli atti amministrativi, delle corrispondenze del protocollo e dei mandati degli ordinativi informatici dell'ente al fine di assicurare nel tempo la piena validità legale ai documenti informatici, conferendo a questi ultimi un'efficacia giuridica equivalente a quella tradizionalmente riconosciuta al documento cartaceo

Si procederà all'ammodernamento e all'ottimizzazione della connettività dell'Ente con l'esterno e tra le sue sedi, propedeutica per l'utilizzo della tecnologia Voip in Cloud il cui studio di fattibilità avverrà a partire dal 2023.

Con lo scopo di avviare un percorso evolutivo verso un utilizzo efficiente e flessibile delle tecnologie IT si procederà dove possibile ad una completa attuazione del principio

"Cloud First" e preferibilmente optando per la modalità Software as a Service nella definizione di nuovi progetti e per la progettazione dei nuovi servizi nell'ambito di nuove iniziative da avviare da parte della PA in coerenza con il modello Cloud della PA.

Il software sviluppato dal Servizio Sistemi Informativi consente di rispondere alle esigenze dei settori che non trovano sul mercato prodotti adeguati oppure che richiedono processi e oneri non sostenibili.

Per quanto concerne il supporto informatico interno per i servizi dell'Ente, in modo particolare, si annovera l'ambito della progettazione e gestione sia per le infrastrutture edilizie e stradali in quanto si darà avvio alla graduale introduzione del sistema BIM (Building Information Modeling) finalizzato alla gestione informatizzata completa della progettazione delle opere pubbliche, come richiesto dal codice degli appalti .

Una delle principali innovazioni della disciplina normativa in materia di lavoro agile riguarda l'introduzione del "Piano organizzativo del lavoro agile" che individua le modalità attuative del lavoro agile; il Servizio Sistemi Informativi rappresentano pertanto il servizio cardine per l'acquisizione e la gestione di applicativi e supporti per l'interazione tra il personale che svolge la propria attività lavorativa in sede e il personale con accordo individuale di lavoro agile.

Il processo intrapreso dall'ente prevede la prosecuzione di scelte orientate alla digitalizzazione dell'Amministrazione attraverso il rispetto delle norme e delle buone pratiche per essere dotati di un elevato livello di cyber-sicurezza". Si garantirà un'adeguata formazione del personale per aumentare il livello di sicurezza del sistema informativo.

Si prevede anche una graduale sostituzione delle postazioni di lavoro più datate mediante l'acquisto di nuovi PC e si procederà all'aggiornamento di tutti i software in



OBIETTIVO OPERATIVO DI PROGRAM
2023_OO-PRO_01_08-01

Centro di Responsabilità
**SETTORE SERVIZI INTERNI,
TURISMO CULTURA**

Responsabile
BONVINI ANTONELLO

Attività del C.E.D.

uso alle ultime versioni compatibili con le esigenze applicative dell'ente.

**Sviluppo e coordinamento dell'attività statistica****DESCRIZIONE OBIETTIVO OPERATIVO**

Obiettivo operativo n. 2 - Titolo: Sviluppo e coordinamento dell'attività statistica

Descrizione, motivazione delle scelte e finalità da perseguire:

Il rafforzamento del sistema informativo statistico provinciale diventa un obiettivo di rilievo affinché si mantenga la funzione di "raccolta e elaborazione dati".

Lo svolgimento della funzione statistica mediante un presidio strutturato e organizzato all'interno delle Province è l'occasione per ridare attualità ed attuazione ad un Sistema Informativo Statistico che trova i suoi fondamenti in norme ben antecedenti la legge Delrio e qui implicitamente confermate.

Infatti come stabilito dal D.Lgs 322/89 e successive direttive, l'Ufficio Statistica della Provincia di Cremona, in quanto articolazione del SISTAN (Sistema statistico nazionale), "promuove e realizza la rilevazione, l'elaborazione, la diffusione e l'archiviazione dei dati statistici che interessano l'amministrazione di appartenenza", elaborando dati di interesse per il territorio provinciale e per i singoli comuni che, opportunamente elaborati ed accorpatis, sono anche utilizzati per realizzare pubblicazioni statistiche su temi di interesse specifico come la scuola, l'università, il turismo, i musei, la popolazione e gli stranieri residenti. In conformità alla direttiva n. 6 del COMSTAT (art.3) l'ufficio di statistica è anche "responsabile dell'acquisizione, della tutela, dell'elaborazione e della trasmissione dei dati, nonché del rispetto delle modalità previste per le singole fasi delle rilevazioni comprese nel Programma Statistico Nazionale". Tra queste compaiono anche le rilevazioni sul turismo, per le quali l'Ufficio statistica svolge funzioni di coordinamento provinciale nei confronti di Polis-Regione Lombardia, ente intermedio di rilevazione. A seguito della legge n. 56 del 7 aprile 2014 e del protocollo d'intesa ISTAT, ANCI ed UPI e Regioni del 19 giugno 2020 l'Ufficio Statistica svolge anche attività di supporto ai Comuni sulla materia statistica.

A tal proposito si evidenzia che nel 2022 è stato rinnovato per ulteriori 3 anni il protocollo d'intesa con il Comune di Cremona e la CCIAA per il "Coordinamento territoriale delle funzioni in materia statistica", che dal 2016 ha portato alla realizzazione dell'"Annuario statistico del Comune di Cremona".

Sempre nell'ottica di supporto ai comuni, l'Ufficio Statistica fornisce periodicamente al Comune di Cremona le elaborazioni provvisorie dei dati ISTAT sui movimenti dei clienti degli esercizi ricettivi ed elabora i dati raccolti dall'ufficio Infopoint sulla consistenza e le caratteristiche degli utenti. Da quest'anno collabora anche con l'ufficio politiche educative e istruzione per l'elaborazione dei dati da inserire nel piano del diritto allo studio.

Prosegue la collaborazione con il CUSPI (Coordinamento Uffici Statistica Province Italiane), organismo dell'Upi, per lo sviluppo di progetti e iniziative che valorizzino la funzione statistica delle Province all'interno e all'esterno dell'Ente. Tra i progetti coordinati dal CUSPI e svolti in sinergia con ISTAT e UPI, vi è il progetto "Benessere Equo e Sostenibile delle Province e Città metropolitane", che ha come finalità l'elaborazione di indicatori di sviluppo sostenibile dei territori, come risorsa utile ai decisori pubblici per lo sviluppo delle politiche locali. Dal 2020 sono stati individuati con ASviS (Alleanza Italiana per lo Sviluppo sostenibile) alcuni indicatori che serviranno a misurare il raggiungimento, a livello territoriale, degli Obiettivi di sviluppo sostenibile (SDGs) dell'Agenda Onu 2030.

L'Ufficio Statistica, insieme all'Ufficio Europa, proseguirà nella attività di comunicazione e sensibilizzazione, sia all'interno che all'esterno dell'Ente, sui temi legati agli Obiettivi di sviluppo sostenibile e agli indicatori per misurarli, sia ampliando le informazioni già presenti sul sito internet provinciale che inserendo le informazioni sulla intranet, in stretta sinergia con il Servizio programmazione e valutazione.



2023_PRO_01_09

Assistenza tecnico-amministrativa agli enti locali



PROGRAMMA

Assistenza tecnico-amministrativa agli enti locali



2023_PRO_01_09

Assistenza tecnico-amministrativa agli enti locali**DESCRIZIONE DEL PROGRAMMA**

Amministrazione e funzionamento delle attività per l'assistenza tecnico-amministrativa agli enti locali ricompresi nel territorio dell'ente. Non comprende le spese per l'erogazione a qualunque titolo di risorse finanziarie agli enti locali, già ricomprese nei diversi programmi di spesa in base alle finalità della stessa o nella missione 18 "Relazioni con le altre autonomie territoriali e locali".

OBIETTIVI COLLEGATI

Codice	Titolo	Responsabile
2023_OO-PRO_01_09-01	Affidamento del servizio di distribuzione del gas naturale nei Comuni del territorio ricompresi nell'Ambito aggregato Cremona 2 Centro e Cremona 3 Sud.	BIROLI GIULIO
2023_OO-PRO_01_09-02	Servizi al territorio in ambito ICT statistico	FARONI BARBARA



OBIETTIVO OPERATIVO DI PROGRAM
2023_OO-PRO_01_09-01

Centro di Responsabilità
**INFRASTRUTTURE STRADALI
PATRIMONIO ED EDILIZIA
SCOLASTICA**

Responsabile
BIROLI GIULIO

Affidamento del servizio di distribuzione del gas naturale nei Comuni del territorio ricompresi nell'Ambito aggregato Cremona 2 Centro e Cremona 3 Sud.

DESCRIZIONE OBIETTIVO OPERATIVO

Obiettivo operativo n. 1 - Titolo: Affidamento del servizio di distribuzione del gas naturale nei Comuni del territorio ricompresi nell'Ambito aggregato Cremona 2 Centro e Cremona 3 Sud.

Descrizione, motivazione delle scelte e finalità da perseguire:

A seguito dell'entrata in vigore della normativa che impone le gare per ambito, in forza dell'esperienza acquisita con la gara associata preambito svolta per delega di 34 Comuni e in considerazione della volontà del Comune di Cremona di proporre l'aggregazione degli ambiti Cremona Sud e Cremona Centro, la Provincia è stata delegata a svolgere sia il ruolo di stazione appaltante per la preparazione e l'espletamento della gara unica per gli 86 Comuni ricompresi nell'ambito aggregato, sia le funzioni tecniche locali preordinate alla redazione del bando di gara, nonché la funzione di controparte del futuro contratto di servizio con il gestore d'ambito. La "fase uno" dell'obiettivo ha subito un nuovo slittamento in quanto a seguito delle osservazioni pervenute dall'ARERA (6/10/2021) alcuni comuni hanno tardato a far pervenire i dati richiesti. Pertanto nel 2023 è previsto il completamento del bando e l'esperimento della gara "Ambito aggregato Cremona 2 Centro e Cremona 3 Sud", indi la sottoscrizione del contratto di servizio con il gestore d'ambito che verrà individuato. La "fase due" dell'obiettivo, che consiste nell'espletamento della funzione di controparte unica del contratto di servizio dovrebbe coprire tutto l'arco temporale di durata del contratto di servizio (che è pari a 12 anni), e comprende la consegna degli impianti dei singoli comuni man mano che scadono le relative concessioni in essere, nonché l'attività di vigilanza e controllo sull'esecuzione del contratto. Permangono tuttavia forti criticità nell'applicazione della complessa normativa - tutt'ora in evoluzione - per cui si rileva a livello regionale e nazionale un forte rallentamento nella pubblicazione e completamento dei bandi di gara. Si evidenzia che in Regione Lombardia sono presenti 36 Ambiti e che solo in tre casi (oltre a Cremona, Pavia e Como) l'ente Provincia è stato investito di tutte le attività e competenze sopra illustrate, con l'ulteriore specificità che la Provincia di Cremona è l'unica ad aver aggregato due ambiti svincolando, di conseguenza, il comune capoluogo dall'obbligo normativamente imposto di assumere tali funzioni per l'ambito Cremona-Sud. Con riferimento invece all'ambito Cremona-centro, in forza del Dm 226/2011 le funzioni avrebbero dovuto essere espletate dal Comune con il maggior numero di abitanti qualora non fosse intervenuta la disponibilità e la scelta della Provincia. Le attività necessarie per lo svolgimento delle deleghe ricevute presentano per la nostra realtà territoriale una particolare complessità in quanto nell'ambito aggregato sono presenti sia Comuni che, dopo l'entrata in vigore del c.d. decreto "Letta", hanno già espletato, tra l'altro con modalità e tempi diversi, gare pubbliche, sia singole che associate e Comuni che non vi hanno ancora provveduto. Poiché la normativa di settore che impone e regola le gare per ambito è particolarmente complessa e in continua evoluzione, la Provincia ha mantenuto la funzione di stazione appaltante e di riferimento per il territorio di competenza, sebbene non sia più possibile valorizzare l'esperienza acquisita in materia con la gara preambito a causa del venir meno del personale di riferimento. Purtroppo si è dato seguito a tutti gli adempimenti del caso comprese le integrazioni documentali richieste da ARERA in relazione ai dati tecnici trasmessi per la formazione del bando di gara. Prosegue il rapporto con la società esterna che fornisce il servizio di supporto tecnico, già individuato mediante apposito appalto di servizi, finanziato con le somme che gli attuali gestori devono anticipare alla stazione appaltante. Andranno invece individuati i commissari di gara.



OBIETTIVO OPERATIVO DI PROGRAM
2023_OO-PRO_01_09-02

Centro di Responsabilità
**RISORSE UMANE SERVIZI
TRASVERSALI E PROGETTI
EUROPEI**

Responsabile
FARONI BARBARA

Servizi al territorio in ambito ICT statistico

DESCRIZIONE OBIETTIVO OPERATIVO

Obiettivo operativo n. 2 - Titolo: Servizi al territorio in ambito ICT statistico

Descrizione, motivazione delle scelte e finalità da perseguire:

Il portale RUP, oltre che strumento di supporto al sistema informatico della Provincia, svolge un ruolo di erogatore di servizi per i comuni e altre realtà del nostro territorio, servizi sia telematici che spazi informativi.

L'URP e l'Ufficio Statistica gestiscono le banche dati per l'inserimento dei dati nel portale e con la collaborazione del CED rispondono alle sollecitazioni per la creazione di nuove implementazioni che arrivano dagli stessi enti o dalla normativa.

L'Ufficio Statistica mette a disposizione la propria competenza professionale e i dati raccolti anche per specifici progetti locali come compendi statistici comunali, a supporto dell'attività degli uffici o degli amministratori locali.



2023_PRO_01_10

Risorse Umane



PROGRAMMA Risorse Umane



2023_PRO_01_10

Risorse Umane**DESCRIZIONE DEL PROGRAMMA**

Amministrazione e funzionamento delle attività a supporto delle politiche generali del personale dell'ente. Comprende le spese: per la programmazione dell'attività di formazione, qualificazione e aggiornamento del personale; per il reclutamento del personale; per la programmazione della dotazione organica, dell'organizzazione del personale e dell'analisi dei fabbisogni di personale; per la gestione della contrattazione collettiva decentrata integrativa e delle relazioni con le organizzazioni sindacali; per il coordinamento delle attività in materia di sicurezza sul lavoro. Non comprende le spese relative al personale direttamente imputabili agli specifici programmi di spesa delle diverse missioni.

OBIETTIVI COLLEGATI

Codice	Titolo	Responsabile
2023_OO-PRO_01_10-01	Reclutare, gestire e formare il personale	FARONI BARBARA
2023_OO-PRO_01_10-02	Sviluppo organizzativo e benessere sul luogo di lavoro	FARONI BARBARA
2023_OO-PRO_01_10-03	Assicurare il rispetto delle norme in materia di sicurezza sul lavoro	FARONI BARBARA



OBIETTIVO OPERATIVO DI PROGRAM
2023_OO-PRO_01_10-01

Centro di Responsabilità
**RISORSE UMANE SERVIZI
TRASVERSALI E PROGETTI
EUROPEI**

Responsabile
FARONI BARBARA

Reclutare, gestire e formare il personale

DESCRIZIONE OBIETTIVO OPERATIVO

Obiettivo operativo n. 1 - Titolo: Reclutare, gestire e formare il personale

Descrizione, motivazione delle scelte e finalità da perseguire:

La funzione relativa alla gestione delle Risorse Umane dell'Ente si sviluppa attraverso le seguenti principali attività: definire la dotazione organica dell'Amministrazione e del relativo fabbisogno di personale, reclutare il personale mediante concorsi e procedure selettive, erogare il salario fondamentale ed accessorio, programmare e realizzare interventi di formazione e sviluppo professionale dei dipendenti, assicurare il servizio mensa, attuare il piano di sorveglianza sanitario ex D.lgs.81/08, gestire le relazioni sindacali e definire la contrattazione integrativa di ente per applicare gli istituti contrattuali del sistema premiante del personale, assicurare ai settori il supporto necessario per la corretta applicazione degli istituti contrattuali giuridici ed economici, redigere e attuare il piano delle azioni positive, supportare i comuni del territorio.

Presupposto indispensabile e necessario, per poter procedere al reclutamento del personale, è l'adozione di un Piano Triennale del Fabbisogno di personale (assorbito dal Piano integrato di attività ed organizzazione - PIAO) in coerenza con la pianificazione pluriennale delle attività e della performance dell'Ente. Sulla G.U. del 28/2/2022 è stato pubblicato il Decreto Ministeriale che, in attuazione dell'art. 33 comma 1 bis del DL. 34/2019, ha stabilito i parametri soglia in base ai quali le Province determinano la propria capacità assunzionale, tenuto conto del principio della sostenibilità finanziaria.

Per la Provincia di Cremona, con fascia demografica da 350.000 a 449.999 abitanti, il valore soglia individuato dall'art. 4 del citato DM 11 gennaio 2022 è del 19,1%. Alla luce dell'applicazione del nuovo decreto, l'Amministrazione, sulla base delle verifiche contabili, si posiziona al di sopra di tale valore e pertanto dovrà adottare un percorso di graduale riduzione annuale del suddetto rapporto sino al conseguimento, nell'anno 2025, del predetto valore soglia anche applicando un turn-over inferiore al 100%. Nel caso in cui nel 2025 l'ente si trovi sopra il valore soglia, a partire dal medesimo anno, l'Amministrazione dovrà applicare un turn over del 30%, fino a concorrenza del valore soglia di riferimento per fascia demografica.

Ne consegue che le assunzioni, anche in un'ottica di riorganizzazione e migliore gestione delle risorse umane, dovranno essere selettivamente orientate all'acquisizione di professionalità specifiche di livello elevato in coerenza con le politiche di governo, con gli obiettivi del ciclo della performance e, ovviamente, con le disponibilità di bilancio. La programmazione triennale dei fabbisogni di personale per il prossimo triennio deve anche tenere conto che, ai sensi dell'art. 1, comma 845, della legge di Bilancio 2018, le assunzioni di personale a tempo indeterminato, devono essere prioritariamente destinate alle attività in materia di viabilità e di edilizia scolastica, destinando l'ammontare del budget assunzionale esistente con priorità a copertura di tali fabbisogni. L'art. 1, comma 889, della Legge 30 dicembre 2018, n. 145, Legge di Bilancio 2019, ha aggiunto la seguente precisazione: "relativamente alle figure ad alto contenuto tecnico-professionale di ingegneri, architetti, geometri, tecnici della sicurezza ed esperti in contrattualistica pubblica e in appalti pubblici".

Sulla base dei programmi e delle azioni strategiche contenute nel presente documento, relative al prossimo triennio, e dei progetti speciali finanziati nell'ambito del PNRR, si esprimono i seguenti indirizzi generali in materia di organizzazione e programmazione di personale, suddivisi per ambiti di intervento, al fine di fornire indicazioni per la programmazione del Piano Triennale del Fabbisogno di Personale, con particolare riferimento all'approvazione del piano occupazionale annuale.

Funzioni fondamentali:

Settore Infrastrutture stradali



OBIETTIVO OPERATIVO DI PROGRAM
2023_OO-PRO_01_10-01

Centro di Responsabilità
**RISORSE UMANE SERVIZI
TRASVERSALI E PROGETTI
EUROPEI**

Responsabile
FARONI BARBARA

Reclutare, gestire e formare il personale

Mantenimento dell'indirizzo politico di rafforzamento del modello di gestione, del servizio di manutenzione stradale e della struttura connessa alla funzione degli appalti anche a supporto dei Comuni del territorio.

Interventi organizzativi e sul personale conseguenti:

- acquisizione in modo stabile di competenze strategiche per l'Amministrazione attraverso l'assunzione a tempo indeterminato del dirigente del Settore Infrastrutture stradali;
- potenziamento delle competenze per lo svolgimento delle gare di appalto per i Comuni del territorio;
- potenziamento della funzione di capo-zona per la manutenzione delle strade tramite procedure di riqualificazione;
- mantenimento delle competenze in materia di progettazione/manutenzione stradale attraverso applicazione del turn over.

Funzioni delegate:

Servizio Protezione Civile

- conferma del potenziamento dei servizi di protezione civile per la pianificazione delle risposte alle emergenze del territorio.

Servizio Turismo

- Mantenimento delle competenze in materia turistica attraverso applicazione del turn-over.

Settore Lavoro e Formazione

- attuazione del Piano di potenziamento dei CPI attraverso l'acquisizione di nuove figure professionali.

Dopo la fase di pianificazione delle assunzioni, assume una particolare rilevanza la modalità di reclutamento; questa azione contempla vari canali selettivi (concorsi per assunzioni a tempo indeterminato o determinato, progressioni verticali, avvisi di mobilità, utilizzo di graduatorie interne o esterne) che dovranno essere valutati attentamente in base alle caratteristiche e alle competenze dei profili professionali da ricercare. L'Amministrazione dovrà anche dare attuazione alle novità introdotte con le modificazioni del Dpr 487/94 in materia di accesso all'impiego e dal D.L. 36 del 30/4/2022 che prevede, tra l'altro, l'utilizzo del portale unico del reclutamento anche da parte degli Enti Locali, uno strumento appositamente pensato per favorire il matching tra domanda e offerta di lavoro nella Pa.

Verrà inoltre promossa, da ciascun dirigente di riferimento, un'azione formativa volta ad accompagnare i neoassunti all'interno dell'organizzazione, per fornire loro una serie di strumenti di supporto per comprendere i propri obiettivi operativi ed acquisire competenze in ingresso utili per la mansione e per l'inserimento nel contesto di destinazione.

Inoltre tenuto conto dell'obiettivo finale di miglioramento della performance organizzativa, le leve su cui agire sono rappresentate principalmente dalle seguenti: supportare il contesto e migliorare le competenze.

In riferimento alla prima -supportare il contesto- grande attenzione sarà riservata ad assicurare una gestione celere, semplice ed efficace dell'attività ordinaria tenendo presente l'importanza di affiancare e supportare i settori di linea nell'assolvimento dei numerosi obblighi di legge, anche al fine di assicurare una opportuna omogeneità di azioni e condotte. A tal fine, dovranno essere intensificati gli incontri tra i dirigenti e tra dirigenti e le posizioni organizzative allo scopo di migliorare la comunicazione, di comprendere le esigenze e rafforzare il contatto con la realtà più operativa. Ulteriormente verrà consolidata un'azione di capillare informazione, a disposizione di tutti i dipendenti, circa le novità normative e di altra natura mediante l'utilizzo in via principale di intranet.



OBIETTIVO OPERATIVO DI PROGRAM

2023_OO-PRO_01_10-01

Centro di Responsabilità

**RISORSE UMANE SERVIZI
TRASVERSALI E PROGETTI
EUROPEI**

Responsabile

FARONI BARBARA

Reclutare, gestire e formare il personale

In riferimento alla seconda leva -migliorare le competenze-, grande impegno sarà rivolto alla elaborazione dei piani formativi, con particolare riferimento alle azioni attinenti a) ai comportamenti organizzativi e b) alle competenze/conoscenze specialistiche.

Particolare rilevanza assume anche l'attività di applicazione del nuovo contratto collettivo nazionale che comporta una revisione del sistema di classificazione del personale, compresa una rivisitazione degli incarichi di posizione organizzativa, un nuovo regime delle progressione economiche orizzontali, una revisione delle relazioni sindacali nella prospettiva di un ampliamento del rilevo dei moduli partecipativi dell'informazione e del confronto. Si dovrà, altresì, dare applicazione anche alle modifiche sostanziali di alcuni istituti contrattuali e alla nuova disciplina del lavoro a distanza.

**Sviluppo organizzativo e benessere sul luogo di lavoro****DESCRIZIONE OBIETTIVO OPERATIVO**

Obiettivo operativo n. 2 - Titolo: Sviluppo organizzativo e benessere sul luogo di lavoro

Descrizione, motivazione delle scelte e finalità da perseguire:

Partendo dal presupposto che l'organizzazione è un insieme di persone e gruppi di persone, che perseguono uno scopo condiviso attraverso la divisione ed il coordinamento del lavoro integrato da processi decisionali basati sulle informazioni rilevate in maniera stabile nel tempo, ne derivano le seguenti affermazioni: l'organizzazione è un sistema aperto ed un fatto contingente, non esiste in assoluto la soluzione organizzativa migliore, ma è necessario di volta in volta ricercare il modello che meglio si adatti alle condizioni di contesto. Ne consegue che è normale, fisiologico e necessario verificare periodicamente la tenuta della organizzazione a fronte di cambiamenti intervenuti e/o previsti nel tessuto dell'ente e/o nell'ambiente e, conseguentemente, con una adeguata periodicità adattare l'organizzazione e il suo organigramma, che ha una funzione strumentale rispetto agli obiettivi da perseguire. Secondo la modalità operativa ormai saldamente adottata dall'ente di misurare con cadenza triennale lo stato di benessere nell'ente nell'anno 2022 è stato somministrato il questionario sullo stress lavoro correlato e sul benessere organizzativo. Nell'anno 2023 sono previsti focus group tra dirigenti, posizioni organizzative e lavoratori al fine di studiare ed attuare reali misure di miglioramento del clima aziendale e ridurre al minimo lo stress lavoro-correlato emerse dall'analisi dei risultati del questionario sopraccitato.

Proseguiranno inoltre le iniziative ispirate al progetto Workplace Health Promotion (WHP), in particolare con:

- A) l'informazione riguardante i corretti stili di vita, l'alimentazione, l'attività fisica, la prevenzione malattie croniche, lo stress quotidiano . con l'organizzazione di giornate di studio, seminari, mostre, incontri anche aperti al pubblico con la partecipazione di relatori specializzati.
- B) la realizzazione di un percorso formativo sperimentale di rieducazione posturale per alcuni i lavoratori individuati videoterminalisti denominato "Back school at work" in collaborazione con fisioterapisti abilitati.
- C) l'offerta ai dipendenti di screening gratuiti di prevenzione a corredo di quelli già previsti dal SSN così come altre prestazioni sanitarie a prezzi convenzionati;
- D) la promozione di corsi extralavorativi di genere diverso, che valorizzino la crescita personale del dipendente ed il mantenimento di un corretto stile di vita, quali, a titolo esemplificativo, corsi di pilates, ginnastica posturale, mindfulness, comunicazione non verbale, autostima, autodifesa.

Sempre nell'ambito del benessere organizzativo l'ente si propone l'impegno di implementare il numero delle convenzioni con operatori economici per servizi e prodotti di elevato interesse per i dipendenti.



OBIETTIVO OPERATIVO DI PROGRAM
2023_OO-PRO_01_10-03

Centro di Responsabilità
**RISORSE UMANE SERVIZI
TRASVERSALI E PROGETTI
EUROPEI**

Responsabile
FARONI BARBARA

Assicurare il rispetto delle norme in materia di sicurezza sul lavoro

DESCRIZIONE OBIETTIVO OPERATIVO

Obiettivo operativo n. 3 - Titolo: Assicurare il rispetto delle norme in materia di sicurezza sul lavoro

Descrizione, motivazione delle scelte e finalità da perseguire:

Le attività ordinarie con cadenza annuale consistono principalmente nelle seguenti: fornitura di nuove attrezzature per i settori che prevedono l'utilizzo di macchinari, cartellonistica di sicurezza per gli immobili provinciali ed idonei dispositivi di protezione individuale (DPI) per i lavoratori esposti a rischi specifici. Con la cadenza normativamente prevista verranno effettuate, indagini strumentali per la verifica periodica della presenza di rischi fisici (rumore e vibrazioni), chimici e biologici nonché, delle lampade e porte di sicurezza. Nel rispetto delle norme vigenti saranno, inoltre, realizzati corsi di formazione ed addestramento obbligatori in materia di salute e sicurezza sul lavoro. L'attività è rivolta principalmente al mantenimento nel tempo del grado di efficienza dei presidi di sicurezza e prevenzione presenti negli immobili provinciali, al monitoraggio della presenza di fattori di rischio fisico, chimico e biologico, e alla promozione della conoscenza e della cultura della sicurezza e salute nei luoghi di lavoro per i dipendenti provinciali. Sono previsti aggiornamenti periodici dei documenti di valutazione dei rischi e delle procedure di sicurezza con particolare riferimento alle nuove direttive in tema di procedure di emergenza ed evacuazione. A tale riguardo per l'anno 2023 si prevede l'aggiornamento del documento di valutazione del rischio incendio, così come previsto dalla nuova normativa antincendio che prevede un sistema di gestione integrato. L'attenzione alla materia è molto elevata, oltre che per il doveroso rispetto delle norme di legge, anche allo scopo di sviluppare e consolidare una cultura forte in ordine alla necessità di lavorare in sicurezza, sottolineato, altresì, come si operi con l'obiettivo di estendere il concetto di sicurezza al concetto di salute e, in modo ancora più ampio, al concetto di benessere.

Dopo l'emergenza Covid 19 degli scorsi anni, l'Ente manterrà in essere alcune buone prassi riguardanti la sanificazione degli ambienti e degli impianti di climatizzazione, la fornitura di DPI ed igienizzanti per mani, ambienti ed autoveicoli al fine di evitare situazioni generiche di contagio da virus e batteri (es. influenza, legionella) nei luoghi comuni e a forte presenza di pubblico e mantenere un buon livello di igiene dei locali.



2023_PRO_01_11

Altri servizi generali



PROGRAMMA

Altri servizi generali



2023_PRO_01_11

Altri servizi generali**DESCRIZIONE DEL PROGRAMMA**

Amministrazione e funzionamento delle attività e dei servizi aventi carattere generale di coordinamento amministrativo, di gestione e di controllo per l'ente non riconducibili agli altri programmi di spesa della missione 01 e non attribuibili ad altre specifiche missioni di spesa. Comprende le spese per l'Avvocatura, per le attività di patrocinio e di consulenza legale a favore dell'ente. Comprende le spese per lo sportello polifunzionale al cittadino.

OBIETTIVI COLLEGATI

Codice	Titolo	Responsabile
2023_OO-PRO_01_11-01	Garanzia della legittimità e della regolarità dell'azione della Provincia davanti agli organi giurisdizionali	FONTANA CARMELO SALVATORE
2023_OO-PRO_01_11-02	Supporto di tipo consulenziale in ambito giuridico-amministrativo ai settori dell'ente	FONTANA CARMELO SALVATORE
2023_OO-PRO_01_11-03	Attività dell'URP	FARONI BARBARA
2023_OO-PRO_01_11-04	Assicurare all'ente un supporto qualificato nella gestione delle gare di appalto di lavori.	BIROLI GIULIO
2023_OO-PRO_01_11-05	Attività per applicazione del GDPR 2016/679	BONVINI ANTONELLO
2023_OO-PRO_01_11-06	Ciclo della performance, supporto all'attività del Nucleo Indipendente di Valutazione, controllo strategico, di gestione, coordinamento del P.I.A.O.	FONTANA CARMELO SALVATORE

***Garanzia della legittimità e della regolarità dell'azione della Provincia davanti agli organi giurisdizionali*****DESCRIZIONE OBIETTIVO OPERATIVO**

Obiettivo operativo n. 1 - Titolo: Garanzia della legittimità e della regolarità dell'azione della Provincia davanti agli organi giurisdizionali

Descrizione, motivazione delle scelte e finalità da perseguire:

Per mezzo della presente attività, obbligatoria per legge, l'Ente fa valere i propri diritti e tutela le proprie posizioni davanti agli organi giurisdizionali, esercitando il diritto costituzionalmente garantito alla difesa. A livello quantitativo, l'ambito di contenzioso prevalente è quello riconducibile alla giurisdizione amministrativa. L'Ente è tenuto a tutelare i propri legittimi interessi a favore della comunità che rappresenta. Tale tutela si esplicita nella maggior parte dei casi nell'approntare un'adeguata difesa giudiziale contro ricorsi di soggetti terzi. In minor misura, essa si estrinseca nell'assumere il ruolo di parte attrice nel processo, mediante proposizione di ricorso in sede giurisdizionale. L'attività descritta si svolge in raccordo con i settori dell'Ente competenti rispetto alla materia oggetto del contenzioso in corso. Vi è anche comunicazione aperta con l'ufficio assicurazioni, al fine di verificare, di volta in volta, la necessità di coperture assicurative. Data l'assenza di avvocatura interna, nel caso di ricorsi promossi dall'Ente o di ricorsi di terzi ad Esso notificati, per i quali sia deliberata la costituzione in giudizio, saranno conferiti incarichi a legali esterni, per la difesa delle ragioni dell'Ente.

Il Servizio garantisce inoltre supporto, su richiesta, agli uffici della Polizia provinciale, per la stesura di memorie difensive nel caso di ricorsi promossi da terzi, in opposizione ad ordinanze-ingiunzioni in materia ambientale.

Nel corso del 2019, tale attività di supporto si è estesa, in vista di un riordino dei procedimenti connessi al sistema sanzionatorio provinciale, alla stesura di memorie difensive da depositare presso la Prefettura o presso la Cancelleria del Giudice di Pace, nel caso di opposizione a verbali di accertamento o contestazione, redatti da agenti di Polizia provinciale, per violazioni di disposizioni del Codice della Strada, concernenti la circolazione veicolare.

***Supporto di tipo consulenziale in ambito giuridico-amministrativo ai settori dell'ente*****DESCRIZIONE OBIETTIVO OPERATIVO**

Obiettivo operativo n. 2 - Titolo: Supporto di tipo consulenziale in ambito giuridico-amministrativo ai settori dell'ente

Descrizione, motivazione delle scelte e finalità da perseguire:

L'obiettivo è quello di svolgere un'attività di consulenza giuridica, a favore degli uffici dell'Ente che avanzino richiesta in tal senso. L'attività è quindi svolta a supporto dell'azione amministrativa degli uffici dell'Ente, ove necessario, a garanzia della legittimità degli atti e con la finalità di prevenire l'eventuale contenzioso con soggetti terzi. Le materie di studio risultano diversificate, in linea con la varietà delle funzioni svolte dalla Provincia. L'attività si esplica sia mediante redazione di atti scritti sia attraverso contatto diretto con gli uffici interessati, per via telematica, telefonica o anche nel corso di riunioni interne. Viene inoltre garantita al Segretario Generale la collaborazione, in ottemperanza a quanto previsto dall'art. 5 del vigente regolamento dei controlli interni, in materia di controllo successivo della regolarità amministrativa degli atti adottati dall'Ente. E' una tipologia di controllo svolto sotto la direzione del Segretario Generale. Tale controllo è improntato a principi di indipendenza, imparzialità, trasparenza e tempestività. Il controllo successivo si configura come momento di sintesi e di raccordo, in cui si valorizza la funzione di assistenza. Le criticità emerse sono valutate essenzialmente con scopi collaborativi a favore dei settori dell'Amministrazione.



OBIETTIVO OPERATIVO DI PROGRAM
2023_OO-PRO_01_11-03

Centro di Responsabilità
**RISORSE UMANE SERVIZI
TRASVERSALI E PROGETTI
EUROPEI**

Responsabile
FARONI BARBARA

Attività dell'URP

DESCRIZIONE OBIETTIVO OPERATIVO

Obiettivo operativo n. 3 - Titolo: Attività dell'URP

Descrizione, motivazione delle scelte e finalità da perseguire:

La finalità prioritaria dell'URP consiste nel favorire l'utenza nell'esercizio dei propri diritti di conoscere, partecipare e fruire dei servizi offerti dalla Provincia mediante un'appropriata informazione sulle strutture e sui compiti dell'ente. Lo sportello è aperto al pubblico in giorni ed orari definiti tenuto conto delle esigenze esterne e delle possibilità organizzative del servizio rispetto al personale assegnato.

Il raggiungimento di detta finalità implica una consolidata rete di comunicazione interna attraverso i referenti di settore.

Garantisce, inoltre, l'esercizio dei diritti di informazione e di accesso, accesso ambientale, documentale, civico e generalizzato, collaborando con gli uffici per la corretta gestione della procedura.

Semestralmente elabora e pubblica sul sito internet nella sezione Trasparenza - Altri contenuti il registro degli accessi documentale, civico e civico generalizzato.

Per migliorare i servizi offerti, l'ufficio collabora con i servizi coinvolti nella redazione dei documenti di programmazione, sia attraverso la verifica della qualità dei servizi e il gradimento degli stessi da parte degli utenti, sia attraverso una elaborazione di dati e di indicatori richiesti per l'elaborazione di strumenti di governance.

L'URP, al fine di promuovere la diffusione dell'uso della telematica, cura gli spazi di comunicazione interna ed esterna come il sito dell'ente e la Intranet in collaborazione con il CED, offrendo anche il supporto comunicativo e informatico ai colleghi per la pubblicazione su tali siti.



OBIETTIVO OPERATIVO DI PROGRAM
2023_OO-PRO_01_11-04

Centro di Responsabilità
**INFRASTRUTTURE STRADALI
PATRIMONIO ED EDILIZIA
SCOLASTICA**

Responsabile
BIROLI GIULIO

Assicurare all'ente un supporto qualificato nella gestione delle gare di appalto di lavori.

DESCRIZIONE OBIETTIVO OPERATIVO

Descrizione, motivazione delle scelte e finalità da perseguire:

La finalità in oggetto è assicurata da una struttura organizzativa che nella sua composizione non ha registrato particolari modifiche successivamente alla fase di istituzione avvenuta nel marzo 2017. Tale condizione ha determinato una obbligata rivisitazione degli intendimenti e programmi iniziali, che prevedevano uno sviluppo in progress della unità organizzativa con conseguente e correlato incremento delle attribuzioni. L'assegnazione della posizione organizzativa avrebbe dovuto, infatti, rappresentare il primo tassello di un ufficio in prospettiva adeguatamente strutturato per affrontare e gestire gli appalti dell'ente e, in seconda fase, anche per proporsi come stazione appaltante dei comuni (C.U.C.)

La posizione organizzativa, pur in assenza dello sviluppo previsto, ha comunque attivato la prima fase del progetto tramite la gestione di alcune procedure di gara interne all'Ente, sia aperte che negoziate, applicando in via sperimentale anche lo strumento flessibile dell'accordo quadro, operando in sinergia con altri servizi del Settore, predisponendo due albi interni, a disposizione degli uffici interessati, per l'affidamento di servizi di ingegneria e architettura e per l'affidamento di prove di laboratorio funzionali alle opere da realizzare, periodicamente aggiornati e implementati.

A questa prima fase operativa di supporto nella predisposizione della documentazione di gara necessaria per l'espletamento di procedure aperte o negoziate ai sensi della vigente normativa in base alle esigenze degli uffici è seguita un'intensa attività di confronto e approfondimento, che ha coinvolto anche altre posizioni organizzative del medesimo settore e la posizione organizzativa degli Affari Legali, per la disamina di alcune criticità legate alla costituzione e alle modalità operative della C.U.C., per la redazione di un testo condiviso oggetto di imminente approvazione da parte del Consiglio Provinciale e che per alcuni aspetti strettamente operativi rendono necessario un passaggio presso l'Autorità Nazionale Anticorruzione (A.N.A.C.), al fine di garantire ai Comuni un supporto il più possibile performante e qualificato.

La costituzione della C.U.C. permette quindi di dare attuazione alla seconda fase succitata anche in considerazione delle recenti modifiche normative in base alle quali, per le procedure afferenti alle opere PNRR e PNC, i comuni non capoluogo di provincia procedono all'acquisizione di forniture, servizi e lavori, oltre che secondo le modalità indicate dall'articolo 37, comma 4, del Codice dei contratti pubblici (soggetti aggregatori, Unioni di comuni con funzioni di centrale di committenza, Centrali Uniche di Committenza costituite dagli stessi comuni, Stazione Unica Appaltante (S.U.A.) presso la Provincia o la Città metropolitana, attraverso le unioni di comuni, le province, le città metropolitane e i comuni capoluoghi di province.

E' attualmente in corso un'attività di reclutamento da completarsi con la formazione adeguata di specifico personale, entrambe ritenute indispensabili per la piena operatività della C.U.C. medesima. Tale nuovo contesto rappresenta inoltre un ulteriore ambito nel quale svolgere l'attività di supporto qualificato nella gestione delle gare di appalto.

L'attività operativa non può prescindere e deve procedere di pari passo con lo studio della normativa, unitamente a un aggiornamento e a una formazione costanti, da ritenersi fondamentali in vista dell'imminente adozione di un nuovo Codice dei Contratti pubblici che comporterà importanti cambiamenti nel sistema di qualificazione delle imprese ai fini della partecipazione alle gare d'appalto e sarà propedeutico all'entrata in vigore del sistema di qualificazione delle stazioni appaltanti basato su una riduzione del numero delle stesse in un'ottica di maggiore qualità, efficienza e professionalità.



OBIETTIVO OPERATIVO DI PROGRAM
2023_OO-PRO_01_11-05

Centro di Responsabilità
**SETTORE SERVIZI INTERNI,
TURISMO CULTURA**

Responsabile
BONVINI ANTONELLO

Attività per applicazione del GDPR 2016/679

DESCRIZIONE OBIETTIVO OPERATIVO

Obiettivo operativo n. 5 - Titolo: Attività per applicazione del GDPR 2016/679

Descrizione, motivazione delle scelte e finalità da perseguire:

Il CED supporta l'ente per il consolidamento e lo sviluppo delle azioni legate all'applicazione del GDPR 2016/679, in particolare viene fornito supporto all'individuazione di un DPO (Data Protection Officer), figura introdotta dal GDPR, che ha la funzione di affiancare il titolare, gli addetti e i responsabili del trattamento dei dati personali nel rispetto delle indicazioni del Regolamento europeo.

***Ciclo della performance, supporto all'attività del Nucleo Indipendente di Valutazione, controllo strategico, di gestione, coordinamento del P.I.A.O.*****DESCRIZIONE OBIETTIVO OPERATIVO**

Obiettivo operativo n. 6 -Titolo: Ciclo della performance, supporto all'attività del Nucleo Indipendente di Valutazione, controllo strategico, di gestione, coordinamento del P.I.A.O.

Descrizione, motivazione delle scelte e finalità da perseguire:

L'obiettivo nasce dall'attuazione delle prescrizioni del D.Lgs.vo 150/09, dal TUEL per quanto riguarda il sistema dei controlli interni nonché dalla discendente regolamentazione interna.

Si pone di supportare l'Ente nella gestione del Ciclo della Performance, per orientare i comportamenti al miglioramento della qualità dei servizi offerti, nonché alla crescita delle competenze professionali, in un quadro di pari opportunità, di diritti e doveri e trasparenza dei risultati. L'Ente è tenuto a misurare la performance con riferimento all'amministrazione nel suo complesso, alle unità organizzative o aree di responsabilità in cui si articola e alla performance individuale.

I principi cardini del ciclo della performance sono i seguenti:

- il fine ultimo è l'interesse generale, il valore pubblico
- l'efficienza è la condizione per raggiungere il fine
- i sistemi incentivanti sono metodi per migliorare l'efficacia e l'efficienza
- la premialità (monetaria) è uno dei possibili strumenti utilizzabili per i sistemi incentivanti.

L'attività consiste prioritariamente:

- nel supporto al NIV nello svolgimento delle funzioni ad esso assegnate;
- nel rafforzamento del coinvolgimento degli utenti finali dei servizi (anche cittadini) alla valutazione delle performance del personale, come previsto dal D.Lgs.vo 150/09, anche attraverso lo strumento delle indagini di soddisfazione;
- nella misurazione della performance organizzativa di Ente attraverso gli strumenti a ciò preposti;
- nell'approvazione e gestione degli strumenti legati alla performance (in primis il Sistema di misurazione e valutazione delle prestazioni del personale): ai sensi del D.Lgs.vo 150/09, peraltro, annualmente va valutata la necessità di procedere ad eventuali aggiornamenti del SMVP, sulla base delle indicazioni espresse dal NIV nel parere vincolante rilasciato ai sensi della nuove disposizioni;
- nel controllo strategico (intendendo per "controllo" la "guida" mirata al raggiungimento degli obiettivi che ci si è posti) e nel controllo di gestione.

A partire dall'anno 2023 la gestione e il sistema di monitoraggio degli interventi PNRR rappresentano prioritario obiettivo strategico connesso alla performance organizzativa.

Il servizio preposto coordina la gestione del piano dei centri di costo che permette la strutturazione per centro di responsabilità degli indicatori e rappresenta la base per l'imputazione delle entrate e delle spese da parte degli uffici.

CONTROLLO DI GESTIONE

I fatti di gestione, le decisioni, le informazioni costituiscono infatti un insieme dinamico la cui validità e la cui efficacia devono essere valutati in funzione dei risultati prodotti in termini di capacità di soddisfare efficientemente i bisogni pubblici. Il controllo di gestione consiste nel verificare l'efficacia, efficienza ed economicità dell'azione amministrativa, al fine di ottimizzare, anche mediante tempestivi interventi di correzione, il rapporto tra costi e risultati. Affinchè il controllo di gestione sia efficace, occorre che le seguenti condizioni siano soddisfatte:

- identificazione degli obiettivi, espressi in forma di risultati attesi e connessi alle risorse umane, finanziarie e materiali necessarie al loro conseguimento;

***Ciclo della performance, supporto all'attività del Nucleo Indipendente di Valutazione, controllo strategico, di gestione, coordinamento del P.I.A.O.***

- disponibilità di un sistema di tecniche di misurazione contabile ed extra-contabile, idoneo a fornire le informazioni utili sui fatti di gestione (è necessario che siano definiti i centri di costo attribuiti ai vari centri di responsabilità e i criteri di riparto dei costi);
- periodicità e tempestività dei report di analisi che devono individuare gli scostamenti fra valori attesi e risultati conseguiti, le cause di scostamento e tutti quegli elementi necessari per porre in essere le opportune azioni di riallineamento o, in determinate situazioni, la riformulazione degli obiettivi programmatici;
- attenzione e precisione nell'imputazione delle spese ai centri di costi effettuata da unità decentrate presso i vari Settori dell'Ente, al fine di disporre, centralmente, di dati precisi e coerenti con la natura della voce di spesa;
- analisi della qualità dei servizi.

Il CONTROLLO STRATEGICO consiste invece nella verifica dell'adeguatezza delle scelte compiute in sede di attuazione dei piani, programmi ed altri strumenti di determinazione dell'indirizzo politico, in termini di congruenza tra risultati conseguiti e obiettivi predefiniti.

Da qualche anno si è avviata una fase di revisione con l'intento di articolare i sistemi di controllo sulla base dell'albero della performance che è stato costruito mettendo in correlazione, fra loro, i vari livelli e documenti programmatici, affinché ogni azione dell'Ente sia riconducibile alle linee strategiche dell'amministrazione. Si continuerà nell'implementazione affinché diventi sempre sempre più efficace la misurazione dell'attuazione dei programmi, anche attraverso l'identificazione o la revisione di appositi indicatori di outcome, in aggiunta a quelli attualmente individuati dal report sul controllo strategico, che si basano sulle rilevazioni statistiche del BES (Benessere equo e sostenibile nella provincia di Cremona).

Alla luce degli obiettivi strategici, in considerazione del fatto che l'Ente è soggetto attuatore di diversi interventi finanziati con risorse PNRR, prevalentemente in ambito di edilizia scolastica, a partire dall'anno 2023, secondo direttive già impartite, sono attivi i prescritti controlli. Il quadro operativo per l'attuazione del PNRR si innesta sul vigente sistema dei controlli interni, pertanto, il controllo strategico e di gestione, in particolare, sono strumentali a detto monitoraggio.

MONITORAGGIO INDICATORI DELLO STATO DI SALUTE DELL'AMMINISTRAZIONE PREVISTI DAL S.M.V.P.

Continua la collaborazione con il Settore Risorse economiche e finanziarie nel monitoraggio di alcuni indicatori previsti dal Sistema di misurazione e valutazione delle prestazioni del personale dell'Ente, finalizzati alla valutazione della performance organizzativa, che è afferente a tutti i soggetti che compongono l'amministrazione e consiste nell'insieme dei risultati che attengono all'attuazione di politiche e programmi e al conseguimento di obiettivi collegati ai bisogni e alle aspettative della collettività, al miglioramento qualitativo dell'organizzazione, allo sviluppo delle relazioni con gli utenti e i destinatari dei servizi, all'efficienza nell'impiego delle risorse, alla qualità delle prestazioni e dei servizi, al raggiungimento di obiettivi di promozione delle pari opportunità. Una finalità del sistema premiante è infatti quella di orientare i lavoratori verso obiettivi dell'ente, di aumentare il loro senso di appartenenza e di condivisione dei valori dell'amministrazione, di coinvolgerli nei risultati e di valorizzare il merito individuale secondo criteri di selettività e logiche meritocratiche.

A partire dall'anno 2022 la performance organizzativa valutata in funzione anche degli impatti del lavoro agile (secondo gli indirizzi delle "Linee guida sul piano organizzativo del lavoro agile (POLA) e indicatori di performance"); tale sistema, avviato in via sperimentale, sarà costantemente monitorato in termini di efficacia. L'Ente si avvale di un organismo di valutazione (NIV) ai sensi dell'articolo 7 del D.Lgs.vo 150/09, attualmente monocratico, individuato dal Presidente, il cui incarico è regolato dall'apposito regolamento allegato al Regolamento degli uffici e dei servizi. Il presente programma comprende quindi il costo di tale incarico.

Il D.L. 80 del 9/6/2021 (convertito con modificazioni dalla L. 6 agosto 2021, n. 113) ha introdotto il Piano integrato di attività e organizzazione che le pubbliche amministrazioni (con più di cinquanta dipendenti) sono tenute ad adottare entro il 31 gennaio di ogni anno (o nei 30 giorni successivi all'approvazione del bilancio di previsione, qualora prorogato nei termini ordinari). Esso definisce:

- a) gli obiettivi programmatici e strategici della performance secondo i principi e criteri direttivi di cui all'articolo 10 del decreto legislativo 27 ottobre 2009, n. 150;



OBIETTIVO OPERATIVO DI PROGRAM
2023_OO-PRO_01_11-06

Centro di Responsabilità
**SETTORE SEGRETERIA
GENERALE**

Responsabile
FONTANA CARMELO SALVATORE

Ciclo della performance, supporto all'attività del Nucleo Indipendente di Valutazione, controllo strategico, di gestione, coordinamento del P.I.A.O.

- b) la strategia di gestione del capitale umano e di sviluppo organizzativo, anche mediante il ricorso al lavoro agile, e gli obiettivi formativi annuali e pluriennali;
 - c) compatibilmente con le risorse finanziarie riconducibili al piano triennale dei fabbisogni di personale, gli strumenti e gli obiettivi del reclutamento di nuove risorse e della valorizzazione delle risorse interne;
 - d) gli strumenti e le fasi per giungere alla piena trasparenza dei risultati dell'attività e dell'organizzazione amministrativa nonché per raggiungere gli obiettivi in materia di contrasto alla corruzione, secondo quanto previsto dalla normativa vigente in materia e in conformità agli indirizzi adottati dall'ANAC con il Piano nazionale anticorruzione;
 - e) l'elenco delle procedure da semplificare e reingegnerizzare ogni anno, anche mediante il ricorso alla tecnologia e sulla base della consultazione degli utenti, nonché la pianificazione delle attività inclusa la graduale misurazione dei tempi effettivi di completamento delle procedure effettuata attraverso strumenti automatizzati;
 - f) le modalità e le azioni finalizzate a realizzare la piena accessibilità alle amministrazioni, fisica e digitale, da parte dei cittadini ultrasessantacinquenni e dei cittadini con disabilità;
 - g) le modalità e le azioni finalizzate al pieno rispetto della parità di genere, anche con riguardo alla composizione delle commissioni esaminatrici dei concorsi.
- Le materia accorpate nel documento, quindi, concorrono alla realizzazione di diversi programmi della missione.
- Nel corso dell'anno 2022 il perimetro normativo è stato completato, pertanto l'anno 2023 vedrà il vero e proprio esordio del documento secondo logiche di integrazione, coordinamento dei piani e declinazione degli obiettivi di valore pubblico dell'azione amministrativa. In questa logica, l'attività sarà condotta grazie ad un gruppo di lavoro interno formato da adeguate professionalità intrasettoriali; il servizio programmazione operativa, coordinamento e valutazione ne coordina l'attività.



2023_PRO_03_01

Polizia locale e amministrativa



PROGRAMMA

Polizia locale e amministrativa



2023_PRO_03_01

Polizia locale e amministrativa**DESCRIZIONE DEL PROGRAMMA**

Amministrazione e funzionamento delle attività e dei servizi aventi carattere generale di coordinamento amministrativo, di gestione e di controllo per l'ente non riconducibili agli altri programmi di spesa della missione 01 e non attribuibili ad altre specifiche missioni di spesa. Comprende le spese per l'Avvocatura, per le attività di patrocinio e di consulenza legale a favore dell'ente. Comprende le spese per lo sportello polifunzionale al cittadino.

Amministrazione e funzionamento delle attività di accertamento di violazioni al codice della strada cui corrispondano comportamenti illeciti di rilievo, che comportano sanzioni amministrative pecuniarie e sanzioni accessorie quali il fermo amministrativo (temporaneo) di autoveicoli e ciclomotori o la misura cautelare del sequestro, propedeutico al definitivo provvedimento di confisca, adottato dal Prefetto. Comprende le spese per l'attività materiale ed istruttoria per la gestione del procedimento di individuazione, verifica, prelievo conferimento, radiazione e smaltimento dei veicoli in stato di abbandono. Non comprende le spese per il funzionamento della polizia provinciale.

OBIETTIVI COLLEGATI

Codice	Titolo	Responsabile
2023_OO-PRO_03_01-01	Servizi di polizia stradale	FONTANA CARMELO SALVATORE

**Servizi di polizia stradale****DESCRIZIONE OBIETTIVO OPERATIVO**

Obiettivo operativo n. 1 - Titolo: Servizi di polizia stradale

Descrizione, motivazione delle scelte e finalità da perseguire:

L'obiettivo contempla attività e competenze della Polizia Locale della Provincia di Cremona in materia di circolazione stradale: il Codice della Strada tra i soggetti qualificati ai compiti di polizia stradale annovera anche i Corpi di Polizia Locale della Provincia, relativamente ai territori di competenza. L'attività di polizia stradale si articola nel controllo al rispetto delle norme sulla circolazione stradale, mediante servizi itineranti finalizzati alla prevenzione e al contrasto di comportamenti scorretti alla guida nonché nell'allestimento di postazioni fisse e mobili di rilevamento del superamento dei limiti di velocità imposti.

Le attività sopra descritte sono svolte all'occorrenza anche in collaborazione con altri corpi di Polizia Locale del territorio o in ausilio alle Forze dell'Ordine nei servizi congiunti di Pubblica Sicurezza; altresì, la Polizia Locale collabora fattivamente alle campagne di prevenzione ed educazione stradale periodicamente avviate da soggetti istituzionali.

L'ordinaria attività di polizia stradale è svolta sulla rete viaria di competenza alla Provincia, in particolare lungo i tratti stradali riconosciuti a maggior rischio d'incidente e quelli soggetti a "lavori di manutenzione straordinaria", come sulla SP33 nel comune di San Daniele Po ove, dal 2019, è attivo un cantiere stradale per il consolidamento del ponte Verdi sul fiume Po.

L'attività di controllo che la Polizia Locale svolge quotidianamente sulle strade provinciali, per la regolazione della circolazione e i controlli su veicoli e conducenti, mira alla riduzione dei sinistri stradali, alla prevenzione e al rilevamento di comportamenti scorretti alla guida che come tali vengono sanzionati ai sensi Codice della Strada, avvalendosi anche dell'utilizzo di strumentazione mobile quali Velomatic e Telelaser per il rilievo del superamento del limite di velocità.

La Polizia Locale, attraverso il proprio Nucleo Faunistico, concorre alla sicurezza della circolazione stradale anche nell'attuazione al Piano di controllo della specie cinghiale la cui indole erratica notturna è causa di numerosi sinistri.

La Polizia Locale gestisce la procedura sanzionatoria e i relativi ricorsi ai verbali di accertamento di violazioni al C.d.S. rilevate con contestazione immediata e in remoto dalle postazioni fisse ubicate sulle SSPP ex SS 415, SP ex SS 235, SP33 e SP ex SS 472. Tali postazioni potrebbero essere soggetti a rivisitazione e spostamento, come ad integrazione, previo accordo con la Prefettura di Cremona relativo alla definizione del Decreto di individuazione dei tratti stradali potenzialmente interessati.

Il personale amministrativo, coordinato da Ufficiale di P.L., evade tutte le procedure amministrative conseguenti alla validazione dei rilievi ed alla contestazione delle violazioni, occupandosi della definizione dei procedimenti con la loro eventuale iscrizione a ruolo nei casi di mancata o parziale oblazione, di rinotifica delle violazioni non consegnate per cambi di indirizzo, di istruzione delle pratiche di notifica tramite i messi comunali, di registrazione delle comunicazioni dati patente e successiva decurtazione dei punti. Inoltre, il Servizio opera in collaborazione con il CED per l'efficientamento dell'attività amministrativa inerente la gestione e la notificazione dei verbali d'accertamento violazioni al C.d.S. anche mediante l'utilizzo della PEC (banca dati ini-pec), per semplificare, a favore dell'utente, le modalità di pagamento delle sanzioni, nonché per migliorare la pagina web sul sito della Provincia per agevolare il consulto dei fotogrammi relativi ai rilievi di superamento dei limiti di velocità e lo stato di avanzamento dei procedimenti in corso e già notificati. In collaborazione con il CED si è inoltre attivato il servizio di pagamento PagoPA.

Il Servizio Polizia Locale è diretto dal Comandante che si avvale del Vice Comandante, di un Ufficiale, di un Sottufficiale e di 8 agenti, oltre che del personale amministrativo. Tutti gli appartenenti al Corpo sono adeguatamente formati sulle diverse materie e intervengono in tutti gli ambiti di competenza del Corpo. La Centrale Operativa fa riferimento all'Ufficiale di turno o, in sua assenza, direttamente al Comandante. L'assetto organizzativo interno prevede che gli Ufficiali coordinino i servizi dei due ambiti operativi secondo gli orari programmati dal Comandante.

Il servizio è normalmente garantito sui due turni diurni, 07/13 o 13/19, più un servizio di reperibilità notturna di due operatori nella fascia oraria 19/07, per le richieste di intervento da parte delle Istituzioni o di altri Corpi di Polizia.



OBIETTIVO OPERATIVO DI PROGRAM
2023_OO-PRO_03_01-01

Centro di Responsabilità
POLIZIA PROVINCIALE

Responsabile
FONTANA CARMELO SALVATORE

Servizi di polizia stradale

All'occorrenza vengono pianificati e effettuati servizi anche in orario serale/notturno.

Il Corpo di Polizia Locale concorre inoltre a fornire adeguato ausilio alle Polizie Locali ed alle FF.OO. in occasione di manifestazioni, eventi o interventi particolari da cui possa scaturire l'esigenza di modificare la viabilità stradale e presidiare alcune reti viarie coinvolte. Dal mese di agosto 2022 la Questura di Cremona richiede almeno una pattuglia in ogni partita calcistica in casa della Cremonese, promossa in serie A.

Al fine di gestire il capitale umano in modo coordinato con la necessità di uno sviluppo organizzativo, già dal 2021 si è proceduto a destinare l'operatore di Centrale Operativa del turno 13/19 all'attività esterna, integrando il controllo territoriale sia sotto l'aspetto stradale, sia in ambito ittico-venatorio ed ambientale, con la volontà di mantenere tale assetto in quanto l'utente esterno è comunque ritenuto soddisfatto grazie alla possibilità di risposta al telefono di C.O. mediante trasferimento di chiamata su cellulare di servizio.

Il personale in servizio esterno è inoltre dotato di strumentazione informatica utile alla consultazione di documenti, normativa, cartografie, ecc. nonché alla redazione di atti relativi all'intervento svolto, in modo autonomo rispetto alla Centrale Operativa o agli uffici amministrativi del Comando. Nello specifico è dotato di PC portatili e di tablet con relativa connessione alla rete internet.

La struttura amministrativa del Comando ha proceduto ad una rivisitazione delle modalità di protocollazione dei documenti interni o destinati all'esterno, mediante un'archiviazione informatica dell'atto tramite l'inserimento nella sezione documentale del software del protocollo. In tal modo si procede ad una maggiore digitalizzazione dell'attività ed una parallela intensificazione della trasparenza amministrativa, con facilità di reperimento dei documenti.



2023_PRO_04_02

Altri ordini di istruzione non universitaria



PROGRAMMA

Altri ordini di istruzione non universitaria



2023_PRO_04_02

Altri ordini di istruzione non universitaria**DESCRIZIONE DEL PROGRAMMA**

Amministrazione, gestione e funzionamento delle attività a sostegno delle scuole che erogano istruzione primaria (livello ISCED-97 "1"), istruzione secondaria inferiore (livello ISCED-97 "2") , istruzione secondaria superiore (livello ISCED-97 "3") situate sul territorio dell'ente. Comprende la gestione del personale, delle iscrizioni, delle rette, del rapporto con gli utenti, della pulizia e sanificazione degli ambienti, della rilevazione delle presenze degli alunni. Comprende le spese per il sostegno alla formazione e all'aggiornamento del personale insegnante e ausiliario. Comprende le spese per l'edilizia scolastica, per gli acquisti di arredi, gli interventi sugli edifici, gli spazi verdi, le infrastrutture anche tecnologiche e le attrezzature destinate alle scuole che erogano istruzione primaria, secondaria inferiore e secondaria superiore. Comprende le spese a sostegno delle scuole e altre istituzioni pubbliche e private che erogano istruzione primaria. Comprende le spese per il diritto allo studio e le spese per borse di studio, buoni libro, sovvenzioni, prestiti e indennità a sostegno degli alunni. Comprende le spese per il finanziamento degli Istituti comprensivi. Non comprende le spese per i servizi ausiliari all'istruzione primaria, secondaria inferiore e secondaria superiore (trasporto, refezione, alloggio, assistenza ...).

OBIETTIVI COLLEGATI

Codice	Titolo	Responsabile
2023_OO-PRO_04_02-01	Interventi di manutenzione (ordinaria/straordinaria/piccoli interventi/mantenimento spazi verdi) nelle scuole provinciali - appalto servizi energia - rimborso spese riscaldamento ai Comuni, quote associative.	BIROLI GIULIO
2023_OO-PRO_04_02-02	Reperim. finanz. esterni per svolgimento azioni volte al miglioramento del patrimonio edilizio scolastico garantendone messa in sicurezza, adeguamento normativo e funzionale, efficientamento energetico attraverso una programmazione di medio lungo termine.	BIROLI GIULIO
2023_OO-PRO_04_02-03	Interventi in ordine ai sistemi di istruzione e di istruzione e formazione professionale; Anagrafe Regionale dell'Edilizia Scolastica.	BIROLI GIULIO
2023_OO-PRO_04_02-04	La gestione di borse di studio derivanti da donazione modale	BIROLI GIULIO
2023_OO-PRO_04_02-05	Assistenza telefonia fissa agli istituti secondari	BONVINI ANTONELLO
2023_OO-PRO_04_02-06	Provvedere agli acquisti, alla gestione e ai traslochi di arredi scolastici per gli istituti di istruzione secondaria superiore.	FARONI BARBARA



OBIETTIVO OPERATIVO DI PROGRAM
2023_OO-PRO_04_02-01

Centro di Responsabilità
**INFRASTRUTTURE STRADALI
PATRIMONIO ED EDILIZIA
SCOLASTICA**

Responsabile
BIROLI GIULIO

Interventi di manutenzione (ordinaria/straordinaria/piccoli interventi/mantenimento spazi verdi) nelle scuole provinciali - appalto servizi energia - rimborso spese riscaldamento ai Comuni, quote associative.

DESCRIZIONE OBIETTIVO OPERATIVO

Obiettivo operativo n. 1 - Titolo: Interventi di manutenzione (ordinaria/straordinaria/piccoli interventi/mantenimento spazi verdi) nelle scuole provinciali - appalto servizi energia - rimborso spese riscaldamento ai Comuni, quote associative.

Descrizione, motivazione delle scelte e finalità da perseguire:

Il ruolo dell'attività manutentiva merita, per natura di obbligatorietà e delicatezza, di acquisire nel tempo una maggiore attenzione strategico - istituzionale.

La prospettiva è di svilupparsi in una logica di "Programmazione sostenibile" cercando di superare una gestione rigida in termini di spesa (per dodicesimi o per percentuali progressive in corso d'anno) e di appalti esclusivamente annuali, imposti da un periodo di gestione provvisoria di bilancio e di incertezze sulla triennalità, obbligata a far fronte alle sole urgenze, se non alle vere emergenze.

Il ritorno ad un bilancio autorizzatorio triennale, seppure ancora con scarsità di risorse, rende possibile tentare una prospettiva maggiormente programmatoria sia in termini di modalità di spesa che di strutturazione dei dati.

Si tratta, quindi, di garantire il presidio della manutenzione attraverso l'utilizzo di modalità di appalto in grado di gestire al meglio la spesa e l'impegno delle ditte esterne, secondo necessità e con un fronte temporale ultrannuale. Si rimanda all'analogo obiettivo operativo della missione 1 per quanto concerne la modalità di affidamento in accordo quadro di alcuni appalti della manutenzione ordinaria.

Si tratta, inoltre, di strutturare segnalazioni ed interventi in banche dati in grado di codificare la storia del fabbricato e di conservare una conoscenza diffusa e condivisa dell'evoluzione dello stato immobiliare che, unitamente ad una ispezione sistematica degli spazi, sono indispensabili ad una programmazione di interventi strutturali il più possibile completi ed interagiti con gli utilizzatori finali.

Un particolare contributo in tal senso lo potrà fornire un sistema di customer da regimentare nel corso del triennio.

Per la gestione degli impianti termici degli edifici la Provincia di Cremona aveva in corso un appalto con una ditta specializzata con il compito di assicurare le condizioni di comfort-ambientale (20°C) negli orari e nei giorni indicati dalla stazione appaltante operando nel rispetto delle condizioni imposte dalla legge 10/91 e dai D.P.R.

412/94 e D.P.R. 74/13 s.m.i., riguardanti il contenimento dei consumi energetici ed il miglioramento del processo di trasformazione dell'energia nonché di effettuare la manutenzione ordinaria e straordinaria prevista normativamente per tutti gli impianti termici inseriti nell'appalto. Il contratto è scaduto nel settembre 2021.

Nel corso del 2021 si è proceduto ad una completa revisione dell'appalto calore, scindendo le forniture (Gas - Consip e teleriscaldamento - Linea Green) dalla gestione e manutenzione degli impianti, conseguendo in fase di stanziamento una importante economia. Nel corso del 2022 verrà verificata l'efficienza ed efficacia del nuovo appalto con specifico report. Non si esclude che nel corso del 2022 potranno essere presentate ipotesi di project financing sul tema "calore", con necessità di supporto specialistico esterno.

Nel programma di cui al presente obiettivo operativo, infine, troveranno allocazione le risorse per la sottoscrizione della quota associativa alla F.I.R.E. (Federazione Italiana Risparmio Energetico) che fornisce utili informazioni sulla evoluzione dei contratti di servizio energia e calore

Il programma di cui al presente obiettivo operativo comprende, altresì, le risorse destinate al rimborso delle spese ai Comuni per l'uso delle loro palestre da parte delle scuole provinciali.



OBIETTIVO OPERATIVO DI PROGRAM
2023_OO-PRO_04_02-02

Centro di Responsabilità
**INFRASTRUTTURE STRADALI
PATRIMONIO ED EDILIZIA
SCOLASTICA**

Responsabile
BIROLI GIULIO

Reperim. finanz. esterni per svolgimento azioni volte al miglioramento del patrimonio edilizio scolastico garantendone messa in sicurezza, adeguamento normativo e funzionale, efficientamento energetico attraverso una programmazione di medio lungo termine.

DESCRIZIONE OBIETTIVO OPERATIVO

Obiiettivo operativo n. 2 - Titolo: Reperimento di finanziamenti esterni all'ente per lo svolgimento di azioni volte al miglioramento del patrimonio edilizio scolastico garantendone la messa in sicurezza, l'adeguamento normativo e funzionale, l'efficientamento energetico attraverso una programmazione progettuale di medio lungo termine.

Descrizione, motivazione delle scelte e finalità da perseguire:

La principale finalità di una programmazione di medio - lungo periodo delle progettazioni che riguardano il patrimonio provinciale è quella di sopperire alle criticità finanziarie delle Province attraverso la tempestiva candidatura degli interventi a fonti di finanziamento esterne ed alternative. Queste ultime di norma prevedono step di richiesta e tempi stringenti di candidatura, pertanto è indispensabile un costante avanzamento delle fasi progettuali al fine di poter attingere il più possibile alle graduatorie dei vari filoni di finanziamento attivabili. Risulta problematico esporre una coerente e certa programmazione di medio periodo, stante l'attuale confusa ed incerta normativa nazionale in materia. Vengono pertanto esposti i filoni di investimento già oggetto di programmazione o in attuazione con nuove linee di finanziamento statali, tuttavia in costante evoluzione.

I lavori in corso e che si completeranno fra 2022/2023 riguardano gli investimenti finanziati con i mutui BEI 2017 per quanto riguarda il punto 1 e con mutui BEI 2018 per quanto riguarda i punti da 2 a 5:

- 1) Immobile via Borghetto/Via Manzoni Cremona (ex Dorotee) - succursale IIS "Einaudi": Ristrutturazione per riutilizzo ad uso scolastico e adeguamento sismico,
- 2) Immobile del Liceo Scienze Umane "Anguissola": lavori di adeguamento antincendio finalizzati all'ottenimento del Certificato di Prevenzione incendi e adeguamento sismico,
- 3) Immobile di via Palmieri a Crema - Liceo "Racchetti-Da Vinci": completamento adeguamento sismico,
- 4) Immobile del Liceo "Racchetti- Da Vinci": completamento rifacimento copertura ed eliminazione amianto.
- 5) Scuola Casearia di Pandino (sezione IIS "Stanga"): Lavori di adeguamento finalizzati all'ottenimento del Certificato di Prevenzione incendi e adeguamento sismico (fabbricato caseificio).

Complessivamente i lavori appaltati sopra indicati ammontano a circa € 4.550.000,00

Gli interventi che il governo aveva originariamente finanziato ex L. 160/19, L. 8/20 e L. 126/20 sono stati inseriti quali cofinanziamento al PNRR, modificando ed anticipando lo stato di aggiudicazione. Gli interventi finanziati con risorse PNRR, sulla base dell'attuale programmazione dell'ente, sono i seguenti:

- 1) I.I.S. Einaudi succursale di via Borghetto, via Manzoni a Cremona: completamento della ristrutturazione e adeguamento normativo e sismico per un importo di Euro 1.980.000,00 = (importo aggiornato a seguito Decreto Aiuti);
- 2) I.I.S. Munari succursale di L.go Falcone Borsellino a Crema: lavori di miglioramento sismico per un importo di Euro 992.433,10;
- 3) Ex scuola media Campi succursale del Liceo Aselli e dell'Istituto Anguissola di Cremona: lavori resisi necessari a seguito delle indagini diagnostiche sui solai e controsoffitti e contestuale efficientamento energetico dell'illuminazione per un importo di Euro 250.000,00;
- 4) Polo scolastico di via Palestro sede del Liceo Scientifico Aselli di Cremona: lavori resisi necessari a seguito delle indagini diagnostiche sui solai e controsoffitti e contestuale efficientamento energetico dell'illuminazione per un importo di Euro 250.000,00;
- 5) I.I.S. Pacioli succursale di via delle Grazie a Crema: lavori urgenti per garantire l'agibilità dell'aula magna presente nella ex chiesetta per un importo di Euro



OBIETTIVO OPERATIVO DI PROGRAM
2023_OO-PRO_04_02-02

Centro di Responsabilità
**INFRASTRUTTURE STRADALI
PATRIMONIO ED EDILIZIA
SCOLASTICA**

Responsabile
BIROLI GIULIO

Reperim. finanz. esterni per svolgimento azioni volte al miglioramento del patrimonio edilizio scolastico garantendone messa in sicurezza, adeguamento normativo e funzionale, efficientamento energetico attraverso una programmazione di medio lungo termine.

300.000,00;

- 6) I.I.S. Stanga succursale di via Bovis a Pandino: lavori di completamento dell'adeguamento sismico dell'immobile ad uso caseificio e adeguamento normativo e sismico dell'immobile ad uso scuola per un importo di Euro 2.090.000,00 (importo aggiornato a seguito Decreto Aiuti). 7) interventi di adeguamento sismico ed efficientamento energetico del corpo fabbrica officine dell'IIS Torriani per un valore di € 4.543.000,00= (importo aggiornato a seguito Decreto Aiuti),
8) interventi di adeguamento normativo e sismico dell'immobile di via Palestro n. 30 sede del Liceo delle Scienze Umane "Anguissola" per un valore di €2.636.574,22= (importo aggiornato a seguito Decreto Aiuti),
9) lavori di sostituzione serramenti esterni presso l'immobile di via Matilde di Canossa a Crema sede dell'IIS "Galilei" per un valore di € 400.000,00,
10) il rifacimento completo impiantistico e distributivo funzionale di un blocco di servizi igienici con abbattimento barriere architettoniche presso il Polo Scolastico di via Palestro n. 35 a Cremona, sede dell'IIS "Ghisleri" per € 300.000,00,
11) interventi di ampliamento/adeguamento sismico I.I.S. Einaudi, primo lotto, € 878.570,97; l'intervento è oggetto di istanza di conferma nell'elenco del fabbisogno regionale per l'edilizia scolastica di R.L. con valenza triennale (D.d.u.o. 16/01/2023 n. 342) per la tipologia 5 "interventi di messa in sicurezza e riqualificazione delle scuole di cui al c. 3 art. 5 del Dm 343 del 2 dicembre 2021" (è in corso la ridefinizione del quadro economico dell'intervento per euro 2.068.338,72 comprese spese di progettazione, importi da aggiornare con nuovi listini prezzi),
12) nuova palestra dell'istituto Sraffa di via Piacenza a Crema per € 4.200.000,00=,
13) nuova palestra dell'istituto Stanga di via Milano 24 a Cremona per € 2.400.000,00=,
14) intervento di miglioramento sismico presso il liceo classico e linguistico D.Manin di via Cavallotti a Cremona per € 5.500.000,00.

Relativamente all'attuazione degli interventi finanziati con risorse PNRR, il Dirigente del Settore Infrastrutture stradali, patrimonio ed edilizia scolastica è individuato quale soggetto "responsabile dell'esecuzione" ai sensi dell'articolo 8 comma 6 del Decreto del Ministero dell'Economia e delle finanze 11 ottobre 2021; partecipa, inoltre, assieme a propri collaboratori ed altre professionalità dell'ente, all'attività di controllo e monitoraggio attraverso appositi gruppi di interni istituiti per tale finalità e secondo le direttive impartite.

BANDO "SCUOLE INNOVATIVE":

- Polo scolastico di via Piacenza, Crema. Accordo quadro per l'utilizzo di aree e strutture scolastiche. Costruzione nuova sede del Liceo Classico "Racchetti".

La Provincia di Cremona ed il Comune di Crema, mediante apposita convenzione, hanno individuato soluzioni operative che possono risolvere, a breve/media scadenza, i problemi legati alla localizzazione di alcune funzioni istituzionali nel territorio del Comune stesso. In particolare, il Comune di Crema ha ceduto alla Provincia l'area ritenuta idonea per il completamento del polo scolastico di via Libero Comune, che prevede la realizzazione delle seguenti opere: la costruzione nuova sede del liceo classico - linguistico e delle scienze umane "Racchetti" con relativa palestra; la realizzazione di una palestra polifunzionale e cucina a servizio del liceo artistico "Munari" e dell'istituto "Sraffa"; la realizzazione di un auditorium a servizio delle scuole superiori dell'area; la sistemazione delle aree esterne, attraverso la realizzazione di strade e parcheggi.

La Provincia di Cremona, invece, ha ceduto al Comune di Crema la porzione dell'area dell'I.I.S. Galilei posta fra via Matilde di Canossa e via Libero Comune che ha consentito la messa in sicurezza dell'incrocio stradale, inoltre si è impegnata a restituire al Comune di Crema, allorché saranno ultimati i lavori di costruzione della nuova sede del liceo Racchetti, l'attuale sede del liceo socio-pedagogico sito in Largo Falcone Borsellino.



OBIETTIVO OPERATIVO DI PROGRAM
2023_OO-PRO_04_02-02

Centro di Responsabilità
**INFRASTRUTTURE STRADALI
PATRIMONIO ED EDILIZIA
SCOLASTICA**

Responsabile
BIROLI GIULIO

Reperim. finanz. esterni per svolgimento azioni volte al miglioramento del patrimonio edilizio scolastico garantendone messa in sicurezza, adeguamento normativo e funzionale, efficientamento energetico attraverso una programmazione di medio lungo termine.

La Provincia intende ora dare corso alla realizzazione della prima importante opera di edilizia scolastica prevista nel comparto, vale a dire la nuova sede del liceo Racchetti (classico, linguistico e liceo scientifico) tramite un finanziamento acquisibile grazie al bando "scuole innovative" contenuto nella legge c.d. "la buona scuola". Il M.I.U.R. ha indetto un concorso di idee tra professionisti o società di architettura ed ingegneria finalizzato ad individuare il modello di scuola ritenuto più all'avanguardia e innovativo. La commissione ministeriale ha individuato i migliori progetti che sono stati inviati alla Provincia che potrà ora incaricare dei professionisti esterni per la stesura dei progetti definitivo ed esecutivo, si intende procedere all'affidamento alla società "in house" Centro Padane. L'opera verrà finanziata e realizzata dall'INAIL che ne diventerà anche proprietario e le rate di ammortamento dell'investimento saranno a carico dello stato. Attualmente sono pervenute dal MIUR e dall'INAIL le indicazioni e la validazione del quadro economico per poter procedere al finanziamento della progettazione, previa verifica di alcune condizioni per potervi accedere.

Il nuovo edificio è destinato a contenere circa 1100 studenti e consentirà di eliminare locazioni onerose per circa 380.000 euro. Consentirà, altresì, di eliminare le succursali accorpando il liceo "Racchetti" in un unico edificio, con evidenti vantaggi anche per la didattica e riduzione delle spese di trasporto.

Dopo la redazione del progetto di fattibilità tecnico/economica, secondo le linee guida INAIL, il quadro economico è notevolmente incrementato. Pertanto è stato richiesto al MIUR il rifinanziamento dell'opera il quale ha autorizzato a procedere come da quadro economico aggiornato per un valore di 23,6 milioni di euro.

Nel corso del 2022 con estensione nel 2023 è previsto il completamento dei progetti relativi al Manin di Cremona ed al Galilei di Crema.

La disponibilità di questi progetti e del progetto di 4.000.000,00 di € relativi al completamento dell'adeguamento sismico Einaudi, unitamente al progetto di fattibilità/economica della nuova sede del Marazzi e relativa palestra, oltre all'ampliamento dello Sraffa (cucine+ aule) dovrebbe consentire una adeguata partecipazione agli ultimi piani di intervento inseriti nel PNRR come anticipato dall'UPI:

- € 500.000.000,00 messa in sicurezza e riqualificazione scuole,
- € 800.000.000,00 demolizione e ricostruzione e costruzione di nuove scuole
- € 500.000.000,00 palestre: costruzione, riqualificazione e messa in sicurezza.

Qualora accertato il rifinanziamento del fondo progettazione potranno essere avviate le progettazioni di adeguamento/miglioramento sismico e efficientamento energetico, anche per lotti, per alcuni fabbricati quali ITIS di Cremona, Pacioli di Crema, via Palestro, ex Media Campi, oltre alla progettazione di una nuova palestra in Cremona.

Nello sviluppo dei sopra indicati interventi potranno essere assegnati incarichi professionali a soggetti esterni all'ente per la predisposizione e redazione di prestazioni professionali specialistiche, oltre che alla società in House Centro Padane S.r.l..

**Interventi in ordine ai sistemi di istruzione e di istruzione e formazione professionale; Anagrafe Regionale dell'Edilizia Scolastica.****DESCRIZIONE OBIETTIVO OPERATIVO**

Obiettivo operativo n. 3 - Titolo: Interventi in ordine ai sistemi di istruzione e di istruzione e formazione professionale; Anagrafe Regionale dell'Edilizia Scolastica.

Descrizione, motivazione delle scelte e finalità da perseguire:

Gli ambiti di intervento della Provincia nel settore scolastico e formativo sono principalmente definiti dalla normativa statale e regionale (l.r. 19/2007) di riferimento e riguardano soprattutto gli aspetti programmatici volti sia al miglioramento del sistema scolastico e formativo provinciale sia all'effettuazione di spese dirette per la fornitura di servizi (diretti e indiretti) alla collettività.

Per operare al meglio negli interventi previsti occorre tenere presenti diversi fattori:

- il consolidamento - nel sistema formativo regionale - dello strumento delle "doti" che richiede una puntuale e precisa conoscenza del quadro complessivo dell'offerta formativa,

- la necessità di un maggiore e migliore investimento nella programmazione di un'offerta formativa sempre più in sintonia con le necessità del sistema produttivo.

In particolare sono previsti i seguenti interventi:

- a) Il dimensionamento scolastico,
- b) La programmazione dell'offerta scolastica e formativa,
- c) La gestione di altre funzioni derivanti dalla legislazione vigente.

a) Il dimensionamento scolastico.

La Provincia deve annualmente provvedere al monitoraggio e all'aggiornamento del piano di dimensionamento ottimale della rete scolastica, mediante acquisizione ed elaborazione dei dati relativi agli allievi iscritti in tutte le scuole statali di ogni ordine e grado del territorio. Risulta, pertanto, fondamentale mantenere un sistema efficiente di rilevazione dell'utenza scolastica e formativa, delle sue caratteristiche e della sua ripartizione territoriale. Il Piano, che la Provincia provvede ad elaborare dal 1999, ha come oggetto la composizione di istituzioni scolastiche autonome di dimensioni cosiddette "ottimali" per una migliore e più efficiente erogazione dei servizi scolastici, nel rispetto della normativa nazionale e regionale in materia. In particolare, per quanto riguarda le scuole dell'infanzia e del primo ciclo di istruzione saranno prese in esame le eventuali richieste formulate dai Comuni, per le scuole del secondo ciclo di istruzione, eventuali variazioni saranno prese in esame qualora non sia rispettato il parametro minimo richiesto dalla normativa vigente o in caso di richieste particolari e motivate da parte delle scuole o di altri soggetti interessati ed in seguito a specifiche consultazioni.

Al fine di verificare il dato numerico di ogni autonomia scolastica per elaborare la proposta di piano di dimensionamento ottimale delle istituzioni scolastiche, saranno utilizzati i dati trasmessi dalla Regione Lombardia che fanno riferimento al dato dell'organico di diritto dell'Ufficio Scolastico Regionale (già presenti e caricati sulla piattaforma regionale SIUF).

b) La programmazione dell'offerta scolastica e formativa.

La Provincia deve annualmente elaborare il piano territoriale della complessiva offerta del "secondo ciclo di istruzione" degli istituti scolastici superiori e degli enti di formazione. Per una sempre maggiore integrazione tra l'offerta scolastica e l'offerta di formazione professionale è fondamentale rafforzare le azioni di raccordo con tutti i soggetti interessati: istituti scolastici superiori, enti di formazione, enti locali, commissioni istituzionali competenti in materia.

Al fine di verificare l'impatto che la programmazione provinciale produce sul territorio risulta necessario mantenere il continuo ed attento monitoraggio delle iscrizioni. A tale proposito, in concomitanza con il periodo delle iscrizioni degli alunni si provvederà alla rilevazione dei dati riferiti alla popolazione scolastica sia degli enti di



OBIETTIVO OPERATIVO DI PROGRAM
2023_OO-PRO_04_02-03

Centro di Responsabilità
**INFRASTRUTTURE STRADALI
PATRIMONIO ED EDILIZIA
SCOLASTICA**

Responsabile
BIROLI GIULIO

Interventi in ordine ai sistemi di istruzione e di istruzione e formazione professionale; Anagrafe Regionale dell'Edilizia Scolastica.

formazione sia delle scuole secondarie di secondo grado statali e paritarie. Tale rilevazione, oltre a rispondere alle necessità sopra esposte, è necessaria per consentire la programmazione di varie attività di competenza provinciale quali il trasporto studenti e, per quanto concerne, in particolare, le istituzioni scolastiche statali, la pianificazione dell'utilizzo delle aule, dei laboratori esterni e delle palestre, il monitoraggio della presenza di allievi disabili e stranieri. A tale prima rilevazione ne seguirà un'altra nel mese di settembre con un obiettivo di verifica del dato acquisito. Tale rilevazione investirà le scuole secondarie di secondo grado statali e gli enti di formazione professionale.

c) La gestione di altre funzioni derivanti dalla legislazione vigente.

Si provvederà in particolare:

- alla previsione dell'impegno di spesa per l'affitto di sale idonee ad ospitare le assemblee studentesche per gli istituti scolastici superiori di competenza provinciale privi di aula magna,
- al trasferimento alla Città Metropolitana di Milano della quota a carico della Provincia di Cremona relativa alle spese dell'Ufficio Scolastico Regionale, determinata da accordi e da disposizioni normative.

Il MIUR ha riattivato l'A.R.E.S. (Anagrafe Regionale Edilizia Scolastica) il cui ultimo aggiornamento risaliva al 2009. A seguito dell'accordo della Conferenza Unificata del 6 febbraio 2014 fra Stato e Regioni, la Regione Lombardia nel 2015 ha completato il trasferimento di una serie di dati attualmente presenti nell'A.R.E.S. nel nuovo sistema S.N.A.E.S. (Sistema Nazionale Anagrafe Edilizia Scolastica). La Provincia, pertanto, è impegnata nel progressivo e costante aggiornamento dei dati presenti in A.R.E.S. relativi agli edifici scolastici in uso alla Provincia stessa. Le attività che si dovranno svolgere comprendono:

- l'aggiornamento dei dati relativi agli edifici scolastici provinciali ed inerenti a lavori eseguiti su strutture ed impianti, certificazioni rilasciate e/o conseguite dal 2009 in poi,
- l'aggiornamento delle autonomie scolastiche in relazione alle eventuali modifiche al piano di dimensionamento delle istituzioni scolastiche;
- l'aggiornamento della collocazione e distribuzione degli spazi didattici in relazione al numero delle iscrizioni;
- la predisposizione del piano per l'utilizzo delle palestre provinciali, comunali e private dato lo scarso numero di strutture sportive rispetto alla popolazione scolastica;
- il reperimento in locazione/comodato/convenzione da altri enti o soggetti privati di spazi per lo svolgimento delle attività didattiche e/o le esercitazioni didattiche degli istituti scolastici presenti sul territorio.



OBIETTIVO OPERATIVO DI PROGRAM
2023_OO-PRO_04_02-04

Centro di Responsabilità
**INFRASTRUTTURE STRADALI
PATRIMONIO ED EDILIZIA
SCOLASTICA**

Responsabile
BIROLI GIULIO

La gestione di borse di studio derivanti da donazione modale

DESCRIZIONE OBIETTIVO OPERATIVO

Obiettivo operativo n. 4 - Titolo: La gestione di borse di studio derivanti da donazione modale

Descrizione, motivazione delle scelte e finalità da perseguire:

La borsa di studio intitolata alla memoria di "Maria Vailati Checchi ed Enrico Checchi" deriva dall'accettazione da parte della Provincia di una donazione degli eredi della sig.ra Maria Vailati vedova Checchi.

La borsa, finalizzata a sostenere situazioni di oggettiva difficoltà, è destinata agli studenti più meritevoli di età compresa fra i sei e i quattordici anni che si trovino in disagiate condizioni economiche e siano residenti da almeno tre anni in un comune della provincia di Cremona.

La Provincia ogni anno e sulla base delle proposte formulate da un'apposita Commissione incaricata di valutare le candidature presentate dalle scuole provvede ad assegnare la borsa di studio.



OBIETTIVO OPERATIVO DI PROGRAM
2023_OO-PRO_04_02-05

Centro di Responsabilità
**SETTORE SERVIZI INTERNI,
TURISMO CULTURA**

Responsabile
BONVINI ANTONELLO

Assistenza telefonia fissa agli istituti secondari

DESCRIZIONE OBIETTIVO OPERATIVO

Obiettivo operativo n. 5 - Titolo: Assistenza telefonia fissa agli istituti secondari

Descrizione, motivazione delle scelte e finalità da perseguire:

Il Servizio Sistemi Informativi si occupa della telefonia fissa per gli istituti di istruzione secondaria del territorio provinciale. In considerazione della loro età si rende necessario procedere ad un graduale ammodernamento dei centralini più datati installati nelle varie scuole.

Il Servizio Sistemi Informativi svolge anche un servizio di assistenza e manutenzione ai centralini delle scuole secondarie con interventi sui cablaggi delle linee telefoniche ove richiesto.

Per limitare il ricorso a ditte esterne specializzate e contenere i costi, il Servizio Sistemi Informativi svolge parte del lavoro avvalendosi di proprio personale grazie alle competenze maturate.



OBIETTIVO OPERATIVO DI PROGRAM
2023_OO-PRO_04_02-06

Centro di Responsabilità
**RISORSE UMANE SERVIZI
TRASVERSALI E PROGETTI
EUROPEI**

Responsabile
FARONI BARBARA

Provvedere agli acquisti, alla gestione e ai traslochi di arredi scolastici per gli istituti di istruzione secondaria superiore.

DESCRIZIONE OBIETTIVO OPERATIVO

Obiettivo operativo n. 06 - Titolo: Provvedere agli acquisti, alla gestione e ai traslochi di arredi scolastici per gli istituti di istruzione secondaria superiore.

Descrizione, motivazione delle scelte e finalità da perseguire:

Il servizio Provveditorato si occupa degli acquisti di arredi scolastici e dei relativi servizi connessi, compresi i servizi di facchinaggio e trasloco, per gli Istituti di istruzione secondaria superiore, secondo quanto stabilito dalla L. n. 23/1996. Nel 2023, in particolare, si prevede il trasferimento temporaneo di alcune aule dell'Ist. Torriani al terzo piano di Palazzo Ghisalberti in via Milano, delle aule dell'Ist. Einaudi da Via Borghetto a Via Manzoni e dell'Ist. Munari di Crema da Largo Falcone e Borsellino ad una sede concordata con il Comune di Crema, al fine di permettere al Settore Patrimonio la realizzazione dei lavori finanziati dal PNRR.

Nell'ambito delle risorse assegnate saranno assicurati gli acquisti e i servizi indicati, avendo cura di ricorrere di volta in volta a scelte secondo criteri di priorità nel rispetto delle disponibilità finanziarie.



2023_PRO_04_04

Istruzione universitaria



PROGRAMMA

Istruzione universitaria



2023_PRO_04_04

Istruzione universitaria**DESCRIZIONE DEL PROGRAMMA**

Amministrazione, gestione e funzionamento delle attività a sostegno delle università e degli istituti e delle accademie di formazione di livello universitario situate sul territorio dell'ente. Comprende le spese per l'edilizia universitaria, per gli acquisti di arredi, gli interventi sugli edifici, gli spazi verdi, le infrastrutture anche tecnologiche e le attrezzature destinate alle università e agli istituti e alle accademie di formazione di livello universitario. Comprende le spese a sostegno delle università e degli istituti e delle accademie di formazione di livello universitario pubblici e privati. Comprende le spese per il diritto allo studio universitario e le spese per borse di studio, buoni libro, sovvenzioni, prestiti e indennità a sostegno degli studenti. Non comprende le spese per iniziative di promozione e sviluppo della ricerca tecnologica, per la dotazione infrastrutturale di ricerca del territorio e la sua implementazione per il mondo accademico, e per i poli di eccellenza, ricomprese nel programma "Ricerca e innovazione" della missione 14 "Sviluppo economico e competitività".

OBIETTIVI COLLEGATI

Codice	Titolo	Responsabile
2023_OO-PRO_04_04-01	Razionalizzazione edilizia universitaria	BIROLI GIULIO



OBIETTIVO OPERATIVO DI PROGRAM
2023_OO-PRO_04_04-01

Centro di Responsabilità
**INFRASTRUTTURE STRADALI
PATRIMONIO ED EDILIZIA
SCOLASTICA**

Responsabile
BIROLI GIULIO

Razionalizzazione edilizia universitaria

DESCRIZIONE OBIETTIVO OPERATIVO

Obiettivo operativo n. 1 - Titolo: Razionalizzazione edilizia universitaria

Descrizione, motivazione delle scelte e finalità da perseguire:

La questione del fabbricato della sede dell'Università di informatica a Crema, di cui la Provincia è comproprietaria al 50%, è da tempo oggetto di numerose riflessioni con il Comune di Crema in ordine al suo diverso utilizzo, dopo che l'Università di Milano si è trasferita da tale sede.

Va considerato che, se da una parte il sostegno all'edilizia universitaria non rientra tra le funzioni fondamentali della Provincia, dall'altra va attentamente monitorata, in qualità di ente comproprietario, la condizione manutentiva dell'immobile, tenendo in considerazione tuttavia che attualmente risulterebbe difficoltoso far fronte direttamente alle spese di manutenzione ordinaria e straordinaria che si renderanno sicuramente sempre più necessarie nei prossimi anni.

Per questa ragione l'amministrazione ha aderito alla proposta del Comune di Crema di candidare al Bando Emblematici di Fondazione Cariplo un progetto di recupero e riutilizzo del fabbricato suddetto come opportunità di tutela e salvaguardia della condizione dell'immobile che necessita, come premesso, di programmare interventi manutentivi nei prossimi anni.

Con un contratto di comodato gratuito as ACSU si mantiene la destinazione di utilizzo dell'immobile in ambito di formazione, ricerca, innovazione e cultura, con la previsione di concorrere, in un primo periodo, al sostenimento delle spese di funzionamento, quale sostegno alla ripartenza della crescita territoriale.

La Provincia di Cremona è comproprietaria, insieme al Comune di Cremona, di quota parte dell'immobile sito in Cremona via Sesto (sede del Politecnico di Milano). La suddetta quota è utilizzata direttamente dal politecnico (ex scuola materna); la restante parte dell'immobile e le zone comuni sono state conferite dalla Provincia e dal Comune di Cremona alla Fondazione Politecnico di Milano (di cui sia Provincia sia Comune sono soci fondatori), la quale l'ha concessa in uso al Politecnico. Su iniziativa della Fondazione Arvedi Buschini è in corso di verifica lo spostamento del Politecnico alla Caserma Manfredini di Cremona al fine di realizzare un campus analogo a quello posto a disposizione dell'Università Cattolica (compreso convitto e studentato - per circa 200 posti - a servizio di entrambe le università). L'intenzione è di realizzare presso l'immobile di via Sesto la sede della Questura e Polizia Stradale. Con atto notarile è stato, quindi, costituito diritto di superficie a favore del demanio dello Stato sulla porzione del complesso immobiliare di proprietà della Provincia di Cremona.



2023_PRO_04_07

Diritto allo studio



PROGRAMMA

Diritto allo studio



2023_PRO_04_07

Diritto allo studio**DESCRIZIONE DEL PROGRAMMA**

Amministrazione e sostegno alle attività per garantire il diritto allo studio, anche mediante l'erogazione di fondi alle scuole e agli studenti, non direttamente attribuibili agli specifici livelli di istruzione. Comprende le spese per sistema dote, borse di studio, buoni libro, sovvenzioni, prestiti e indennità a sostegno degli alunni non ripartibili secondo gli specifici livelli di istruzione.

OBIETTIVI COLLEGATI

Codice	Titolo	Responsabile
2023_OO-PRO_04_07-01	Sostegno all'iniziativa "i Viaggi della memoria"	BIROLI GIULIO



OBIETTIVO OPERATIVO DI PROGRAM
2023_OO-PRO_04_07-01

Centro di Responsabilità
**INFRASTRUTTURE STRADALI
PATRIMONIO ED EDILIZIA
SCOLASTICA**

Responsabile
BIROLI GIULIO

Sostegno all'iniziativa "i Viaggi della memoria"

DESCRIZIONE OBIETTIVO OPERATIVO

Obiettivo operativo n. 1 - Titolo: sostegno all'iniziativa "i Viaggi della memoria"

Descrizione, motivazione delle scelte e finalità da perseguire:

Nell'ambito delle attività volte all'educazione alla cittadinanza attiva e alla costruzione di un comune sentire di cittadinanza europea la Provincia parteciperà all'organizzazione dell'iniziativa "Viaggi della Memoria" che dal 2001 vede quale soggetto capofila l'I.I.S. "Torriani" di Cremona.

L'iniziativa si inserisce nel più ampio progetto "Essere cittadini europei. Percorsi per una memoria europea attiva", nato nel 2009 dopo la costituzione della Rete Scuole Superiori della Provincia di Cremona. E' un percorso educativo alla cittadinanza europea attraverso lo studio approfondito dei momenti più drammatici della storia del Novecento. Ogni anno viene definito un percorso che, attraverso numerose iniziative, culmina con la visita ai luoghi della deportazione in Germania e in Europa che hanno come destinatari diretti studenti, insegnanti, operatori culturali delle scuole secondarie di secondo grado statali.



2023_PRO_05_01

Valorizzazione dei beni di interesse storico



PROGRAMMA

Valorizzazione dei beni di interesse storico



2023_PRO_05_01

Valorizzazione dei beni di interesse storico**DESCRIZIONE DEL PROGRAMMA**

Amministrazione e funzionamento delle attività per il sostegno, la ristrutturazione e la manutenzione di strutture di interesse storico e artistico (monumenti, edifici e luoghi di interesse storico, patrimonio archeologico e architettonico, luoghi di culto). Comprende le spese per la conservazione, la tutela e il restauro del patrimonio archeologico, storico ed artistico, anche in cooperazione con gli altri organi, statali, regionali e territoriali, competenti. Comprende le spese per la ricerca storica e artistica correlata ai beni archeologici, storici ed artistici dell'ente, e per le attività di realizzazione di iniziative volte alla promozione, all'educazione e alla divulgazione in materia di patrimonio storico e artistico dell'ente. Comprende le spese per la valorizzazione, la manutenzione straordinaria, la ristrutturazione e il restauro di biblioteche, pinacoteche, musei, gallerie d'arte, teatri e luoghi di culto se di valore e interesse storico.

OBIETTIVI COLLEGATI

Codice	Titolo	Responsabile
2023_OO-PRO_05_01-01	Piano di intervento per la cultura	BONVINI ANTONELLO
2023_OO-PRO_05_01-02	Razionalizzazione del Patrimonio Immobiliare.	BIROLI GIULIO



OBIETTIVO OPERATIVO DI PROGRAM
2023_OO-PRO_05_01-01

Centro di Responsabilità
**SETTORE SERVIZI INTERNI,
TURISMO CULTURA**

Responsabile
BONVINI ANTONELLO

Piano di intervento per la cultura

DESCRIZIONE OBIETTIVO OPERATIVO

Obiettivo operativo n. 1 - Titolo: Piano di intervento per la cultura

Descrizione, motivazione delle scelte e finalità da perseguire:

L'Ufficio Cultura, per mantenere il ruolo della Provincia nel campo della tutela e valorizzazione dei beni culturali e architettonici, sostiene il patrimonio di beni e saperi presenti sul territorio.

Attraverso la programmazione contenuta nel piano annuale previsto dalla normativa della Regione Lombardia sono illustrate per tipologia e richiami specifici gli interventi da realizzare nell'esercizio di competenza.



OBIETTIVO OPERATIVO DI PROGRAM
2023_OO-PRO_05_01-02

Centro di Responsabilità
**INFRASTRUTTURE STRADALI
PATRIMONIO ED EDILIZIA
SCOLASTICA**

Responsabile
BIROLI GIULIO

Razionalizzazione del Patrimonio Immobiliare.

DESCRIZIONE OBIETTIVO OPERATIVO

Obiettivo operativo n. 2 - Titolo: Razionalizzazione del Patrimonio Immobiliare

Descrizione, motivazione delle scelte e finalità da perseguire:

La razionalizzazione del patrimonio abbraccia e comprende i fabbricati nelle differenti finalità d'utilizzo: quelle di cui alle missioni 1 e 4 finalizzati, rispettivamente, alle attività istituzionali e scolastiche e a quelle di interesse storico, artistico, culturale e architettonico.

Nell'ambito territoriale cremonese il completamento dei lavori di recupero dell'ex convento di S. Monica, da adibire a campus universitario, ha determinato la disponibilità di spazi nell'attuale sede di Palazzo Ghisalberti, con conseguenti ipotesi di utilizzo, in linea di massima, ad uso scolastico e per accogliere altri uffici/istituzioni.

La dismissione da parte dell'università è avvenuta tra settembre ed ottobre del 2021; nel frattempo la Provincia ha rinnovato il comodato gratuito con l'ASST di Cremona adeguandolo alle nuove necessità. Previa una serie di lavori su archivi, centrale termica ed uffici del primo piano, nel corso dell'anno 2022 si è provveduto a trasferirvi gli uffici dell'Ufficio Scolastico Territoriale, liberando l'immobile di piazza XXIV Maggio. Altri spazi liberi saranno occupati dall'Istituto "Einaudi" in attesa di completare i lavori in corso presso la sede distaccata di via Borghetto. Sui restanti spazi verranno considerate richieste di occupazione quali, ad esempio quella dell'AST di Cremona per la formazione universitaria degli assistenti infermieristici, o altra in coerenza con l'oggetto sociale del comodato.

In una delle ipotesi in discussione, quindi, potrà essere necessario ridefinire anche per l'immobile Palazzo Stanga Trecco, già oggetto di specifica analisi circa lo stato manutentivo e di sicurezza, la finalità più adeguata di utilizzo, in funzione anche dei costi di mantenimento di tale pregiata struttura.

Questi scenari saranno oggetto di ulteriori e progressive analisi in vista, appunto, della definizione del quadro complessivo.

Per quanto concerne l'immobile sede del centro culturale di san Vitale a Cremona, attualmente inserito nel piano delle alienazioni immobiliari, si ipotizzano solo interventi di carattere manutentivo valutando nello stesso tempo la sua miglior destinazione.



2023_PRO_05_02

Attività culturali e interventi diversi nel settore culturale



PROGRAMMA

Attività culturali e interventi diversi nel settore culturale



2023_PRO_05_02

Attività culturali e interventi diversi nel settore culturale**DESCRIZIONE DEL PROGRAMMA**

Amministrazione e funzionamento delle attività culturali, per la vigilanza e la regolamentazione delle strutture culturali, per il funzionamento o il sostegno alle strutture con finalità culturali (biblioteche, musei, gallerie d'arte, teatri, sale per esposizioni, giardini zoologici e orti botanici, acquari, arboreti, ecc.). Qualora tali strutture siano connotate da un prevalente interesse storico, le relative spese afferiscono al programma Valorizzazione dei beni di interesse storico. Comprende le spese per la promozione, lo sviluppo e il coordinamento delle biblioteche comunali. Comprende le spese per la valorizzazione, l'implementazione e la trasformazione degli spazi museali, della progettazione definitiva ed esecutiva e direzione lavori inerenti gli edifici a vocazione museale e relativi uffici (messa a norma, manutenzione straordinaria, ristrutturazione, restauro). Comprende le spese per la realizzazione, il funzionamento o il sostegno a manifestazioni culturali (concerti, produzioni teatrali e cinematografiche, mostre d'arte, ecc.), inclusi sovvenzioni, prestiti o sussidi a sostegno degli operatori diversi che operano nel settore artistico o culturale, o delle organizzazioni impegnate nella promozione delle attività culturali e artistiche. Comprende le spese per sovvenzioni per i giardini e i musei zoologici. Comprende le spese per gli interventi per il sostegno alle attività e alle strutture dedicate al culto, se non di valore e interesse storico. Comprende le spese per la programmazione, l'attivazione e il coordinamento sul territorio di programmi strategici in ambito culturale finanziati anche con il concorso delle risorse comunitarie. Comprende le spese per la tutela delle minoranze linguistiche se non attribuibili a specifici settori d'intervento. Comprende le spese per il finanziamento degli istituti di culto. Non comprende le spese per le attività culturali e artistiche aventi prioritariamente finalità turistiche. Non comprende le spese per le attività ricreative e sportive.

OBIETTIVI COLLEGATI

Codice	Titolo	Responsabile
2023_OO-PRO_05_02-01	Sviluppo offerta culturale	BONVINI ANTONELLO



Sviluppo offerta culturale

DESCRIZIONE OBIETTIVO OPERATIVO

Obiettivo operativo n. 1 - Titolo: sviluppo offerta culturale

Descrizione, motivazione delle scelte e finalità da perseguire:

L'Ufficio Cultura, al fine di aumentare e diffondere la conoscenza dei beni del territorio, promuove progetti locali, collabora con la Rete Bibliotecaria Cremonese per il suo costante sviluppo e promuove la conoscenza dell'attività amministrativa come patrimonio immateriale di conoscenze.

La Provincia di Cremona nell'ambito delle proprie iniziative continua la presentazione e valorizzazione del documentario cinematografico realizzato sulla via Postumia. In particolare si intenderebbero organizzare iniziative di presentazione dell'opera alle Autorità in Comuni dell'asta della Postumia e nello specifico nel territorio della Provincia oltre che con le scuole superiori ai fini di diffondere attraverso il messaggio cinematografico, la storia e la cultura locale e i cambiamenti delle nostre comunità in riferimento alla strategicità di questa importante via di comunicazione.

L'Ufficio Cultura della Provincia di Cremona, intende proseguire gli incontri di approfondimenti tematici a livello storico, artistico, culturale, ambientale con esperti e qualificati relatori in varie discipline, aperti al pubblico, che intendono rappresentare un focus su vari aspetti della storia, della tradizione e dell'arte locale e dell'ambiente anche attraverso tavole rotonde di approfondimento, con coinvolgimento di vari stakeholders in un percorso di incontri con personaggi del mondo della cultura (cinema, teatro, arte, letteratura, tutela ambientale). Ogni relatore porterà un argomento legato alla propria esperienza e produzione, ma soprattutto rifletterà sul momento storico in corso e tenterà insieme al pubblico di formulare nuovi scenari.

Prosegue inoltre l'approfondimento sulla relazione tra carcere e territorio rivolto a valorizzare gli aspetti di comunicazione e interrelazione già documentati attraverso i precedenti interventi, sia in ambito culturale, teatrale, artistico che formativo e sperimentale.



2023_PRO_07_01

Sviluppo e valorizzazione del Turismo



PROGRAMMA

Sviluppo e valorizzazione del Turismo



2023_PRO_07_01

Sviluppo e valorizzazione del Turismo**DESCRIZIONE DEL PROGRAMMA**

Amministrazione e funzionamento delle attività e dei servizi relativi al turismo, per la promozione e lo sviluppo del turismo e per la programmazione e il coordinamento delle iniziative turistiche sul territorio. Comprende le spese per sussidi, prestiti e contributi a favore degli enti e delle imprese che operano nel settore turistico. Comprende le spese per le attività di coordinamento con i settori del trasporto, alberghiero e della ristorazione e con gli altri settori connessi a quello turistico. Comprende le spese per la programmazione e la partecipazione a manifestazioni turistiche. Comprende le spese per il funzionamento degli uffici turistici di competenza dell'ente, per l'organizzazione di campagne pubblicitarie, per la produzione e la diffusione di materiale promozionale per l'immagine del territorio a scopo di attrazione turistica. Comprende le spese per il coordinamento degli albi e delle professioni turistiche. Comprende i contributi per la costruzione, la ricostruzione, l'ammodernamento e l'ampliamento delle strutture dedicate alla ricezione turistica (alberghi, pensioni, villaggi turistici, ostelli per la gioventù). Comprende le spese per l'agriturismo e per lo sviluppo e la promozione del turismo sostenibile. Comprende le spese per le manifestazioni culturali, artistiche e religiose che abbiano come finalità prevalente l'attrazione turistica. Comprende le spese per la programmazione, il coordinamento e il monitoraggio delle relative politiche sul territorio anche in raccordo con la programmazione dei finanziamenti comunitari e statali.

OBIETTIVI COLLEGATI

Codice	Titolo	Responsabile
2023_OO-PRO_07_01-01	Offerta turistica: garanzia e sviluppo	BONVINI ANTONELLO



OBIETTIVO OPERATIVO DI PROGRAM
2023_OO-PRO_07_01-01

Centro di Responsabilità
**SETTORE SERVIZI INTERNI,
TURISMO CULTURA**

Responsabile
BONVINI ANTONELLO

Offerta turistica: garanzia e sviluppo

DESCRIZIONE OBIETTIVO OPERATIVO

Obiettivo operativo n.1 - Titolo: Offerta turistica: garanzia e sviluppo

Descrizione, motivazione delle scelte e finalità da perseguire:

L'Ufficio Turismo opera per garantire al turista un'offerta ricettiva controllata e fornire agli operatori turistici supporto.

Procede alle verifiche, anche mediate sopralluoghi, delle dichiarazioni dei servizi offerti e del rispetto degli standard qualitativi richiesti di tutte le tipologie di strutture ricettive.

Gestisce le procedure per la comunicazione delle tariffe e dei flussi turistici, per conto dell'ISTAT. Effettua attività di vigilanza e controlla l'eventuale irrogazione di sanzioni.

L'Ufficio Turismo svolge le attività di vigilanza sui requisiti necessari alle pro-loco per l'iscrizione all'albo regionale.

Ai sensi della L.R. n.27/2015 alla Provincia compete inoltre l'organizzazione delle sessioni d'esame (i cui criteri per la definizione dei bandi saranno definiti da una successiva deliberazione di Giunta regionale) per abilitazione all'esercizio della professione di Guida Turistica e di Accompagnatore turistico; per estensione a ulteriori lingue straniere per le guide turistiche e gli accompagnatori turistici già abilitati;- per abilitazione all'esercizio dell'attività di Guida Turistica nei siti di particolare interesse storico, artistico o archeologico; e per abilitazione all'esercizio della professione di direttore tecnico.

La Provincia esercita la vigilanza, il controllo e l'eventuale irrogazione di sanzioni sull'attività professionale delle guide e degli accompagnatori turistici.

Concorre con il Comune di Cremona e la CCIAA alla programmazione delle attività e delle linee di intervento in materia di sviluppo turistico locale.

L'ufficio partecipa alle iniziative progettuali dei Distretti Urbani del Commercio negli incontri e nella Programmazione di portata territoriale.



2023_PRO_08_01

Urbanistica e assesto del territorio



PROGRAMMA

Urbanistica e assesto del territorio



2023_PRO_08_01

Urbanistica e assesto del territorio**DESCRIZIONE DEL PROGRAMMA**

Amministrazione e funzionamento delle attività e dei servizi relativi all'urbanistica e alla programmazione dell'assetto territoriale. Comprende le spese per l'amministrazione dei piani regolatori, piani urbanistici, piani di zona e dell'utilizzo dei terreni e dei regolamenti edilizi. Comprende le spese per la pianificazione di zone di insediamento nuove o ripristinate, per la pianificazione del miglioramento e dello sviluppo di strutture quali alloggi, industrie, servizi pubblici, sanità, istruzione, cultura, strutture ricreative, ecc. a beneficio della collettività, per la predisposizione di progetti di finanziamento per gli sviluppi pianificati e di riqualificazione urbana, per la pianificazione delle opere di urbanizzazione. Comprende le spese per l'arredo urbano e per la manutenzione e il miglioramento qualitativo degli spazi pubblici esistenti (piazze, aree pedonali..). Non comprende le spese per la gestione del servizio dello sportello unico per l'edilizia incluse nel programma "Edilizia residenziale pubblica" della medesima missione.

OBIETTIVI COLLEGATI

Codice	Titolo	Responsabile
2023_OO-PRO_08_01-01	Pianificazione territoriale	GUASTALDI MATTIA

***Pianificazione territoriale*****DESCRIZIONE OBIETTIVO OPERATIVO**

Obiettivo operativo n. 1 -Titolo: Pianificazione territoriale

Descrizione, motivazione delle scelte e finalità da perseguire:

Elaborazione di progetti e gestione di forme di interventi riguardanti l'assetto territoriale volti alla difesa del suolo e alla riduzione del suo consumo in ottemperanza alle politiche europee, nazionali ed in applicazione della legge regionale n. 31/2014.

Continuerà l'analisi dei PGT e delle loro varianti per la verifica di compatibilità al PTCP, già adeguato al PTR con DCP n.28 del 27/10/2021, pubblicata sul BURL n. 46 del 17/11/2021. In particolare si opererà per la valutazione dei PGT e l'espressione del parere di competenza.

Tali attività che verranno svolte internamente utilizzando le competenze del Settore o più in generale della Provincia, saranno supportate dall'Ufficio S.I.T. che opera in sinergia con gli uffici del Settore, dei Comuni e della Regione.

Si continuerà nelle procedure richieste dai vari Accordi di Programma in essere.

Continuerà la redazione di pareri richiesti da altri Servizi/Settori, compresi quelli per le VIA e per le Verifiche di VIA.

Continueranno gli incontri con Sindaci, tecnici comunali e ditte allo scopo di arrivare a soluzioni condivise riguardo le varie problematiche territoriali/urbanistiche.

Verranno assegnati incarichi di lavoro autonomo e di collaborazione a soggetti estranei all'Amministrazione.



2023_PRO_09_01

Difesa del suolo



PROGRAMMA

Difesa del suolo



2023_PRO_09_01

Difesa del suolo**DESCRIZIONE DEL PROGRAMMA**

Amministrazione e funzionamento delle attività per la tutela e la salvaguardia del territorio, dei fiumi, dei canali e dei collettori idrici, degli specchi lacuali, delle lagune, della fascia costiera, delle acque sotterranee, finalizzate alla riduzione del rischio idraulico, alla stabilizzazione dei fenomeni di dissesto idrogeologico, alla gestione e all'ottimizzazione dell'uso del demanio idrico, alla difesa dei litorali, alla gestione e sicurezza degli invasi, alla difesa dei versanti e delle aree a rischio frana, al monitoraggio del rischio sismico. Comprende le spese per i piani di bacino, i piani per l'assetto idrogeologico, i piani straordinari per le aree a rischio idrogeologico. Comprende le spese per la predisposizione dei sistemi di cartografia (geologica, geo-tematica e dei suoli) e del sistema informativo territoriale (banche dati geologica e dei suoli, sistema informativo geografico della costa). Comprende le spese per la programmazione, il coordinamento e il monitoraggio delle relative politiche sul territorio anche in raccordo con la programmazione dei finanziamenti comunitari e statali.

OBIETTIVI COLLEGATI

Codice	Titolo	Responsabile
2023_OO-PRO_09_01-01	Sistema Informativo Territoriale	GUASTALDI MATTIA

**Sistema Informativo Territoriale****DESCRIZIONE OBIETTIVO OPERATIVO**

Obiettivo operativo n. 1 - Titolo: Sistema Informativo Territoriale

Descrizione, motivazione delle scelte e finalità da perseguire:

L'Agenzia delle Entrate, fornitrice dei dati catastali dell'intero territorio provinciale ha recentemente cambiato metodo di trasferimento dati. Si procederà, attraverso il supporto della ditta Maggioli-Globo, proprietaria del software catastale in uso, ad aggiornare il Geoportale catastale in modo che riprenda a fornire dati aggiornati ai Comuni, ai tecnici ed all'utenza interna ed esterna. Il SIT ne garantirà il mantenimento in modo continuo, attraverso l'integrazione con il Sistema di Interscambio dell'Agenzia delle Entrate, in applicazione della Legge 56/2014 (art.1 comma 85) .

Continuerà l'attività di ampliamento e aggiornamento del Sistema Informativo Territoriale e della Banca Dati Geografica Provinciale in base alle normative vigenti (Dlgs 195/05, Codice dell'Amministrazione Digitale, ...) allo scopo di fornire servizi più efficaci, con la volontà di esercitare un ruolo di supporto ai Comuni.

Proseguirà l'attività di supporto agli Uffici comunali, tramite sinergie con Regione Lombardia, con gli altri Settori dell'amministrazione e con l'Agenzia delle Entrate, anche attraverso l'utilizzo di programmi per la tele-assistenza

Continuerà la collaborazione con Regione Lombardia, all'interno del Sistema Informativo Territoriale Integrato (S.I.T.I.), cui la Provincia di Cremona partecipa, riguardo le aree di rigenerazione e la sentieristica lombarda.

In quest'ambito continuerà il servizio di controllo preventivo della Tavola delle previsioni di piano, per accelerare la procedura di pubblicazione dei PGT comunali.

Continuerà, inoltre, l'emissione dei nulla osta alla pubblicazione sul BURL dei PGT comunali.

Proseguirà la collaborazione cartografica nell'attività di verifica di conformità dei PGT al PTCP e nell'adeguamento del PTCP al PTR. Si proseguirà inoltre con l'aggiornamento dei Piani di Emergenza per i fiumi Adda e Serio.

Con la Protezione Civile si continuerà a lavorare ai progetti finalizzati al miglioramento dell'organizzazione della Sala Operativa Provinciale, braccio operativo del Centro di Coordinamento Soccorsi.

Continuerà, per l'utenza interna ed esterna, l'assistenza e la formazione sull'uso degli applicativi cartografici, in particolare arcgis e qgis.



2023_PRO_09_02

Tutela, valorizzazione e recupero ambientale



PROGRAMMA

Tutela, valorizzazione e recupero ambientale



2023_PRO_09_02

Tutela, valorizzazione e recupero ambientale**DESCRIZIONE DEL PROGRAMMA**

Amministrazione e funzionamento delle attività collegate alla tutela, alla valorizzazione e al recupero dell'ambiente naturale. Comprende le spese per il recupero di miniere e cave abbandonate. Comprende le spese per sovvenzioni, prestiti o sussidi a sostegno delle attività degli enti e delle associazioni che operano per la tutela dell'ambiente. Comprende le spese per la formulazione, l'amministrazione, il coordinamento e il monitoraggio delle politiche, dei piani e dei programmi destinati alla promozione della tutela dell'ambiente, inclusi gli interventi per l'educazione ambientale. Comprende le spese per la valutazione di impatto ambientale di piani e progetti e per la predisposizione di standard ambientali per la fornitura di servizi. Comprende le spese a favore dello sviluppo sostenibile in materia ambientale, da cui sono esclusi gli interventi per la promozione del turismo sostenibile e per lo sviluppo delle energie rinnovabili. Comprende le spese per sovvenzioni, prestiti o sussidi a sostegno delle attività, degli enti e delle associazioni che operano a favore dello sviluppo sostenibile (ad esclusione del turismo ambientale e delle energie rinnovabili). Comprende le spese per la programmazione, il coordinamento e il monitoraggio delle relative politiche sul territorio anche in raccordo con la programmazione dei finanziamenti comunitari e statali. Comprende le spese per la manutenzione e la tutela del verde urbano. Non comprende le spese per la gestione di parchi e riserve naturali e per la protezione delle biodiversità e dei beni paesaggistici, ricomprese nel programma "Aree protette, parchi naturali, protezione naturalistica e forestazione" della medesima missione. Comprende le spese per la polizia provinciale in materia ambientale. Non comprende le spese per la tutela e la valorizzazione delle risorse idriche ricomprese nel corrispondente programma della medesima missione.

OBIETTIVI COLLEGATI

Codice	Titolo	Responsabile
2023_OO-PRO_09_02-01	Parchi sovracomunali	GUASTALDI MATTIA
2023_OO-PRO_09_02-02	Valutazione di impatto ambientale	GUASTALDI MATTIA
2023_OO-PRO_09_02-03	Servizi di vigilanza in materia ambientale	FONTANA CARMELO SALVATORE
2023_OO-PRO_09_02-04	Attività di aggiornamento, sensibilizzazione, formazione e didattica in campo ambientale	GUASTALDI MATTIA
2023_OO-PRO_09_02-05	Gestione del servizio volontario di vigilanza ecologica	GUASTALDI MATTIA
2023_OO-PRO_09_02-06	Funzioni in materia di cave	GUASTALDI MATTIA
2023_OO-PRO_09_02-07	Gestione verbali in materia di ambiente	GUASTALDI MATTIA

***Parchi sovracomunali*****DESCRIZIONE OBIETTIVO OPERATIVO**

Obiettivo operativo n. 1 - Titolo: Parchi sovracomunali

Descrizione, motivazione delle scelte e finalità da perseguire:

Alla Provincia è delegato il compito del riconoscimento dei parchi sovracomunali, la determinazione delle modalità di pianificazione e l'erogazione dei contributi. Per i parchi sovracomunali, stante la natura consorziata degli enti, la Provincia svolge un ruolo di coordinamento tra i Comuni aderenti del proprio territorio provinciale e le altre amministrazioni provinciali.

Gli uffici instruiranno le pratiche relative alle richieste di riconoscimento di sovracomunalità come previsto dalla legge regionale n. 86/1983 e confermato nella legge di riorganizzazione delle aree protette n. 28/2016 o modifica dei perimetri del PLIS esistenti.

Si avvieranno collaborazioni con gli Enti gestori dei PLIS allo scopo di individuare la rete sentieristica che li attraversa, allo scopo di completarne la conoscenza a livello regionale.



OBIETTIVO OPERATIVO DI PROGRAM
2023_OO-PRO_09_02-02

Centro di Responsabilità
AMBIENTE E TERRITORIO

Responsabile
GUASTALDI MATTIA

Valutazione di impatto ambientale

DESCRIZIONE OBIETTIVO OPERATIVO

Obiettivo operativo n. 2 -Titolo: Valutazione di impatto ambientale

Descrizione, motivazione delle scelte e finalità da perseguire:

E' fondamentale la promozione di un'attività di governo del territorio ispirata ai principi di corretto inserimento delle attività nel contesto ambientale e salvaguardia delle componenti ambientali determinanti per la qualità della vita. La procedura di Valutazione Impatto Ambientale rappresenta uno degli strumenti principali per il raggiungimento di tale obiettivo ai sensi del D.lgs 152/2006 e leggi regionali.

Gli uffici si occuperanno di istruire le istanze in materia di Valutazione Impatto Ambientale così come delegate ai sensi della Legge Regionale 5/2010 e in base ai contenuti del D. lgs. 152/2006.

Il Settore parteciperà anche alle istruttorie di competenza Regionale e Nazionale coordinando l'espressione dei pareri in capo ai diversi Settori provinciali coinvolti.

**Servizi di vigilanza in materia ambientale****DESCRIZIONE OBIETTIVO OPERATIVO**

Obiettivo operativo n. 3 - Titolo: Servizi di vigilanza in materia ambientale

Descrizione, motivazione delle scelte e finalità da perseguire:

La Polizia Locale della Provincia di Cremona svolge i diversi servizi di vigilanza di competenza dell'Ente che vanno dal controllo ittico-venatorio a quello ambientale, a quello stradale e fluviale, in collaborazione con i Settori interessati. Parte della materia è stata innovata dal processo di riorganizzazione delle competenze affidate alle Province. In particolare, la L.R. n. 7 del 25/03/16 ha stabilito che la competenza in materia ittico-venatoria è trasferita alla Regione delegando però alla Polizia Provinciale le funzioni di vigilanza e controllo. A questa Polizia Locale, come disposto peraltro dalla deliberazione del Presidente n. 53 del 01/04/2016, è stato inoltre affidato il coordinamento della vigilanza volontaria ittico venatoria delle associazioni presenti sul territorio nonché la gestione diretta del nucleo di volontari provinciali (GVIP), prevedendo anche tutte le procedure di rilascio decreti di nomina a guardia giurata volontaria ittico-venatoria. A tal proposito si è predisposto un nuovo regolamento di gestione del servizio delle guardie volontarie ittico-venatorie, al fine di agevolare il coordinamento dei servizi di vigilanza svolti dalle associazioni venatorie e piscatorie con quelli svolti dalle guardie dipendenti dalla Provincia di Cremona. L'obiettivo si propone di garantire la salvaguardia e sicurezza dell'ambiente e del territorio, con modalità che vanno dalla vigilanza, alla educazione ambientale, al supporto e collaborazione con le Polizie Locali del territorio e alla partecipazione, durante stati di emergenza, a compiti di Protezione Civile, oltre alle attività in ausilio alle Forze dell'Ordine per servizi di Pubblica Sicurezza e di Polizia Giudiziaria. La Polizia Locale opera il servizio di vigilanza in materia paesistica, ambientale, territoriale e ittico-venatoria su tutto il territorio provinciale e assolve incarichi di informazione, accertamento e rilevazione a richiesta degli Uffici e Servizi Provinciali. Relativamente alle competenze ambientali, si annoverano attività di controllo e monitoraggio, tutela delle riserve dei parchi naturali, tutela della fauna minore e della flora spontanea, controlli su cave, boschi e su autorizzazioni in materia forestale, vigilanza sull'abbandono di rifiuti, controlli alle attività di gestione rifiuti e di tutela dell'aria e delle acque dall'inquinamento.

In materia faunistico-venatoria si contemplano la vigilanza sull'attività venatoria e sugli istituti di tutela (attività intensificata anche nelle ore notturne, allo scopo di contrastare azioni di bracconaggio) e il recupero di fauna selvatica in difficoltà conferita al CRAS attualmente presente sul territorio provinciale di Mantova. Competono ancora alla Polizia i controlli in materia ittica e sulle gare di pesca, la vigilanza sui ripopolamenti e la collaborazione con la vigilanza volontaria ittico-venatoria provinciale.

In materia ambientale e paesaggistica il Comando svolge inoltre attività d'indagine d'iniziativa o spesso delegata dalla Procura della Repubblica presso il Tribunale di Cremona, soprattutto inerenti abusi edilizi su aree soggette a vincolo paesaggistico, in violazione del D.Lgs. 42/2004.

La Polizia Locale è parte attiva alla esecuzione del piano di controllo della specie nutria, concorrendo nelle fasi di formazione dei volontari e alla concreta attuazione del piano stesso; nell'attuazione del piano di controllo del cinghiale (in base al piano regionale e a quello dell'Ente per le zone di natura 2000) e della specie piccione torraiole.

Inoltre, si segnala che la recente colonizzazione del nostro territorio da parte della specie capriolo ha visto il verificarsi di diverse situazioni che necessitano il recupero di esemplari feriti o in difficoltà; questa attività risulta spesso complessa e difficoltosa nelle fasi di recupero e consegna al CRAS, attuate nel rispetto delle procedure prescritte dalle linee guida regionali.

La Polizia Locale partecipa inoltre ai compiti del Servizio di Protezione Civile per tutte le attività connesse agli stati di emergenza (ed è impegnata nelle esercitazioni provinciali in materia di protezione civile) anche mediante l'utilizzo del proprio natante da diporto; quando richiesto collabora con il Settore Territorio per controlli su autobus di linea e sull'attività delle autoscuole, delle officine autorizzate alla revisione e delle agenzie d'auto. Effettua all'occorrenza anche i controlli alle strutture ricettive alberghiere e alle agenzie di viaggio.

Il Servizio Polizia Locale è diretto dal Comandante che si avvale del Vice Comandante, di un Ufficiale, di un Sottufficiale e di 8 agenti, oltre che del personale amministrativo. Tutti gli appartenenti al Corpo sono adeguatamente formati sulle diverse materie e intervengono in tutti gli ambiti di competenza del Corpo. La Centrale



OBIETTIVO OPERATIVO DI PROGRAM
2023_OO-PRO_09_02-03

Centro di Responsabilità
POLIZIA PROVINCIALE

Responsabile
FONTANA CARMELO SALVATORE

Servizi di vigilanza in materia ambientale

Operativa fa riferimento al Comandante. L'assetto organizzativo interno prevede che gli Ufficiali coordinino i servizi dei due ambiti operativi secondo gli orari programmati dal Comandante.

Il servizio è normalmente garantito sui i due turni diurni, 07/13 o 13/19, più un servizio di reperibilità notturna di due operatori nella fascia oraria 19/07, per le richieste di intervento da parte delle Istituzioni o di altri Corpi di Polizia.

All'occorrenza vengono pianificati e effettuati servizi anche in orario serale/notturno.

Le attività qui compiutamente descritte e riferite alla materia di vigilanza ittico - venatoria concorrono alla realizzazione della missione 16 - programma 02, ove è riportato il rimando a questo obiettivo operativo 3 del programma 02, missione 9.

**Attività di aggiornamento, sensibilizzazione, formazione e didattica in campo ambientale****DESCRIZIONE OBIETTIVO OPERATIVO**

Obiettivo operativo n. 4 - Titolo: Attività di aggiornamento, sensibilizzazione, formazione e didattica in campo ambientale

Descrizione, motivazione delle scelte e finalità da perseguire:

L'obiettivo si propone lo svolgimento di attività di informazione, sensibilizzazione ed educazione per un corretto e sostenibile utilizzo delle risorse naturali. In particolare la Provincia opera su diversi fronti:

- visite didattiche delle scolaresche e apertura al pubblico presso la struttura Bosco Didattico di Castelleone, Museo del Paesaggio Padano e Cascina Stella. Inoltre, presso la Cascina Stella, si organizzano corsi, riunioni di gruppi naturalistici volontari ed il centro resta a disposizione per lo svolgimento delle eventuali attività previste da progetti in partenariato; eventuale partecipazione ai nuovi bandi regionali "Life gestione 2020";

- adozione di comportamenti coerenti con i principi di sviluppo sostenibile che si prefigge la realizzazione di azioni volte a promuovere un uso sostenibile di parte del territorio provinciale, nell'ambito del progetto denominato "Il territorio come Ecomuseo". Tali azioni, sviluppate su più fronti, vanno dall'adeguamento degli strumenti urbanistici dei Comuni interessati alle necessità contingenti mirate alla salvaguardia dei rispettivi territori sotto il profilo ambientale e paesaggistico, agli interventi di restauro o di riqualificazione ambientale di singoli siti ritenuti di particolare valore contestuale. Il collegamento di tali siti ad una rete di percorsi accessibili dal pubblico trasforma, infine, tali siti in luoghi di apprendimento e di approfondimento dei valori ambientali e della storia del paesaggio locale, prima ancora che mete di ricreazione e di svago. Attività di promozione del territorio e realizzazione nonché di consolidamento delle Stazioni che fanno parte del progetto Ecomuseo.

La stazione di Castelleone è soggetta ad un costante sviluppo finalizzato a soddisfare la crescente domanda di fruizione e di ricerca scientifica. Quest'ultimo aspetto trova attuazione nelle ricerche di carattere naturalistico espletate da gruppi spontanei di ricerca, con base presso C.na Stella, nell'istituzione di un "Museo del paesaggio padano" nonché in altre sperimentazioni concordate con altri enti (Università, Regione) e in programmi di rilevamento e monitoraggio di flora e fauna del territorio provinciale. Saranno svolte, da naturalisti appassionati, anche ricerche su tematiche specialistiche, realizzate in accordo con la Provincia nelle aree di proprietà provinciale.

La creazione di una cultura di tipo ambientale e naturalistico costituisce un presupposto irrinunciabile per la comprensione delle leggi e dei meccanismi che governano la biosfera. In questo senso la Provincia è impegnata ad offrire supporti documentali, pubblicazioni di carattere naturalistico e ambientale, nonché ad organizzare manifestazioni e mostre a tema.

Eventualmente, si darà corso alla realizzazione di pubblicazioni (ad es. la rivista "Pianura"). Quest'ultima costituisce un periodico appuntamento per l'approfondimento di temi legati alla conoscenza ed allo studio dell'ambiente e del territorio della pianura padana. Attraverso la rivista si mantengono attivi contatti con Università ed altre istituzioni scientifiche e si tiene vivo l'interesse per il territorio provinciale e per il suo studio. Rimangono salvaguardati (e se possibile potenziati) gli studi naturalistici volti alla conoscenza e monitoraggio delle specie animali o arboree a rischio e delle situazioni ambientali particolarmente sensibili.

La Provincia, assume il ruolo di coordinatore dell'attività di promozione e comunicazione, anche in collaborazione con altri soggetti, con l'obiettivo di divulgare azioni concrete, condivise, e quindi omogenee, da attuare su tutto il territorio in tema di rifiuti, ciclo idrico ed energia, fornendo un indirizzo unitario comune e sensibilizzando la coscienza di ognuno sull'importanza di adottare comportamenti attenti all'ambiente ed al territorio.

Verranno assegnati incarichi di lavoro autonomo e di collaborazione a soggetti estranei all'amministrazione.

***Gestione del servizio volontario di vigilanza ecologica*****DESCRIZIONE OBIETTIVO OPERATIVO**

Obiettivo operativo n. 5 - Titolo: Gestione del servizio volontario di vigilanza ecologica

Descrizione, motivazione delle scelte e finalità da perseguire:

Il servizio volontario di vigilanza eroga il servizio di controllo e monitoraggio ambientale a favore di tutta la comunità.

La vigilanza ed il controllo in campo ambientale sono fondamentali per la Provincia che insieme a Regione, Enti gestori dei parchi, raggruppamenti di comuni e Comune di Cremona si occupa dell'organizzazione del Servizio Volontario di Vigilanza Ecologica su gran parte del territorio provinciale, mirata alla salvaguardia dell'ambiente tramite la partecipazione dei cittadini alla difesa del patrimonio naturale e paesaggistico, integrando in tal modo le funzioni istituzionali dei vari enti territoriali. L'operatività del Servizio presenta criticità connesse fondamentalmente al fatto che trattasi di attività volontaria eseguita da persone, in gran parte, in età avanzata. E' garantita l'operatività dell'ufficio GEV di Crema, concesso in subcomodato gratuito dal Comune di Crema fino al 31/3/2022.

La Regione con la l.r. n. 12/2020 ha provveduto alle modifiche della l.r. n. 9/2005 delegando, agli Enti Gestori, come la Provincia, l'elaborazione del Regolamento dei requisiti fisici delle GEV. La Provincia che dovrà prevedere, secondo le indicazioni di Regione Lombardia, anche le visite mediche alle GEV, in sintonia con il D.Lgs. n. 81/2008 e s.m.i. e la normativa sul volontariato.

La procedura è molto complicata e si sta tentando, con l'ufficio R.S.S.P. ed il medico del lavoro, di dare attuazione a quanto precisato.

La Regione Lombardia ha tuttavia chiarito che la copertura assicurativa delle GEV è attiva anche nel caso di assenza del Regolamento dei requisiti fisici, precisando inoltre la difficoltà di coordinare il D.Lgs. n. 81/2008 e s.m.i. con la normativa dei volontari, pur con tutte le problematiche collegate, la Provincia tenderà di predisporre con il medico del lavoro e il RSPP una procedura per sottoporre le GEV a valutazioni sanitarie.

Nel caso non si riuscisse si tenderà di ottenere dalle GEV, che si sottolinea nuovamente essere volontari, autodichiarazioni sulla propria salute.

***Funzioni in materia di cave*****DESCRIZIONE OBIETTIVO OPERATIVO**

Obiettivo operativo n. 6 -Titolo: Funzioni in materia di cave.

Descrizione, motivazione delle scelte e finalità da perseguire:

Gli Uffici provvedono alle competenze pianificatorie in materia estrattiva delegate alla Provincia. Si darà applicazione al Piano Provinciale Cave, approvato nel 2016 dalla Regione, così come revisionato nel 2021. Gli Uffici provvederanno al rilascio delle autorizzazioni di competenza provinciale (apertura o ampliamento di cava, esecuzione di bonifica agricola, variante del progetto autorizzato, proroga, subentro, deroga alle distanze di sicurezza), partecipando all'elaborazione dei provvedimenti di PAU relativi alle cave; alla partecipazione alle riunioni del tavolo tecnico regionale in materia e, qualora delegati dal Presidente, alle riunioni del Comitato Tecnico Regionale; all'aggiornamento dell'inventario delle cave attive. Si controlleranno i documenti di Sicurezza e Salute e si svolgeranno funzioni di vigilanza in materia di Polizia Mineraria

Il Piano Provinciale delle cave individua le migliori strategie per conciliare i fabbisogni di sostanze minerali di cava con la preservazione e riqualificazione dell'ambiente, secondo profili di sviluppo sostenibile. L'attività autorizzativa della Provincia costituisce l'attuazione dei contenuti del Piano. L'aggiornamento dell'inventario delle cave, previsto dalla normativa di settore, costituisce un significativo contributo conoscitivo per l'attività degli uffici provinciali. Le norme in materia di Polizia Mineraria sono finalizzate a garantire la sicurezza e la salute dei lavoratori operanti nelle aziende estrattive

Viene comunque fornita collaborazione ai Comuni ed ai Parchi per l'attività di vigilanza relativa all'attuazione dei prescritti recuperi ambientali.

***Gestione verbali in materia di ambiente*****DESCRIZIONE OBIETTIVO OPERATIVO**

Obiettivo operativo n.7 - Titolo: Gestione verbali in materia di ambiente

Descrizione, motivazione delle scelte e finalità da perseguire:

La Provincia è competente all'irrogazione di sanzioni con a seguito di verbali d'accertamento in tema ambientale. Il D.lgs 152/06 stabilisce per ogni singola violazione quale sia l'ente competente. all'ordinanza ingiunzione/archiviazione.

Gli uffici del Settore Ambiente e Territorio garantiscono la corretta gestione, dei verbali di accertamento per la parte che dipende dal Settore. In particolare provvedono alla stesura di verbali di accertamento in materia di ambiente ed eseguono la successiva notifica. Gli stessi uffici provvedono inoltre alla registrazione di tutti i verbali d'accertamento in materia ambientale che pervengono alla Provincia curandone solamente l'eventuale pagamento. I verbali di accertamento non pagati o che non possono essere pagati in via breve oppure che sono oggetto di controdeduzioni vengono inviati annualmente alla Polizia Provinciale per l'ordinanza. Successivamente all'ordinanza, in caso di mancato pagamento, si provvede, insieme alla Polizia Provinciale, all'iscrizione a ruolo.

Dunque la competenza in merito alle richieste di audizione, alla valutazione delle memorie difensive e alla emissione di ordinanze di archiviazione o ordinanze di ingiunzione sono di stretta competenza della Polizia provinciale.



2023_PRO_09_03

Rifiuti



PROGRAMMA Rifiuti



2023_PRO_09_03

Rifiuti**DESCRIZIONE DEL PROGRAMMA**

Amministrazione, vigilanza, ispezione, funzionamento o supporto alla raccolta, al trattamento e ai sistemi di smaltimento dei rifiuti. Comprende le spese per la pulizia delle strade, delle piazze, viali, mercati, per la raccolta di tutti i tipi di rifiuti, differenziata e indifferenziata, per il trasporto in discarica o al luogo di trattamento. Comprende le spese per sovvenzioni, prestiti o sussidi a sostegno del funzionamento, della costruzione, della manutenzione o del miglioramento dei sistemi di raccolta, trattamento e smaltimento dei rifiuti, ivi compresi i contratti di servizio e di programma con le aziende per i servizi di igiene ambientale. Comprende le spese per i canoni del servizio di igiene ambientale.

OBIETTIVI COLLEGATI

Codice	Titolo	Responsabile
2023_OO-PRO_09_03-01	Funzioni in materia di rifiuti	GUASTALDI MATTIA

**Funzioni in materia di rifiuti****DESCRIZIONE OBIETTIVO OPERATIVO**

Obiettivo operativo n. 1 Titolo: Funzioni in materia di rifiuti

Descrizione, motivazione delle scelte e finalità da perseguire:

Ai sensi della legislazione vigente (D.lgs. 152/06 e s.m.i.) e delle deleghe in materia, in particolare della L.R. 26/03 e successive modifiche, la Provincia è competente nell'attività istruttoria di progetti inerenti impianti di gestione rifiuti che culminerà con la loro approvazione e con il rilascio di autorizzazioni alla realizzazione ed esercizio delle operazioni di smaltimento e/o recupero di cui agli artt. 208, 209, del D.lgs. 152/06, anche partecipando all'elaborazione dei provvedimenti di P.A.U.R. relativi a questa materia; inoltre deve esercitare tutte funzioni di carattere istruttorio relative all'iscrizione, in apposito registro provinciale, delle imprese che effettuano attività di recupero rifiuti mediante procedura semplificata, ai sensi dell'art. 216 del D.lgs. 152/06 e s.m.i.. In tale ultimo caso, tutta la parte inerente la verifica delle caratteristiche delle attività di recupero può avvenire nell'ambito dei procedimenti AUA.

Le funzioni di cui sopra devono essere svolte coerentemente al documento approvato da Regione Lombardia (Deliberazione n. XI / 6408 del 23/05/2022) circa l'individuazione delle aree idonee e di quelle non idonee alla localizzazione degli impianti di recupero e smaltimento dei rifiuti urbani e speciali della provincia di Cremona e nel rispetto dei contenuti del Programma regionale di gestione rifiuti.

L'ufficio, anche per il triennio, 2023 - 2025, parteciperà attivamente al "Tavolo regionale rifiuti" istituito al fine di fornire indirizzi procedurali per armonizzare l'attività di rilascio di autorizzazioni alla gestione rifiuti sul territorio lombardo.

La Provincia, ai sensi della normativa in materia, garantirà inoltre l'attuazione degli interventi di vigilanza e controllo su tali tipologie di impianto, sia dal punto di vista amministrativo sia sul campo.

Per quanto riguarda il recupero di rifiuti in agricoltura, l'Ufficio proseguirà nella messa in opera delle opportune operazioni di controllo per tutelare e garantire il suolo e le risorse idriche, quali: acquisizione dei dati relativi agli smaltimenti effettuati sul territorio provinciale, inserimento degli stessi in apposita banca dati, informatizzare le comunicazioni delle campagne di smaltimento fanghi al fine di rendere possibile il monitoraggio di queste attività.

Nell'ambito delle attività di controllo e vigilanza in materia di rifiuti è necessario l'avvalimento di ARPA per effettuare i campionamenti e le successive analisi. A tal proposito è intenzione della Provincia dare seguito, nel triennio in esame, all'iniziativa di affidare all'Agenzia di Cremona il servizio di effettuazione di campagne di controllo in materia ambientale nel territorio provinciale, provvedendo, con cadenza annuale, alla stipula di apposita convenzione.

L'Ufficio garantirà il proprio apporto in termini di consulenza, qualora richiesto da altri Servizi/Uffici, in materia di rifiuti, relativamente ai procedimenti che comportano il rilascio di AIA, di VIA e di AU riguardo alla produzione di energia elettrica da fonti rinnovabili.

Per quanto riguarda l'Osservatorio Provinciale Rifiuti che funge da supporto, monitoraggio e programmazione all'Osservatorio Nazionale Rifiuti, si prevede di proseguire, al rilevamento statistico dei dati inerenti la produzione e gestione di rifiuti urbani, nonché al monitoraggio della percentuale delle frazioni merceologiche avviate al recupero ai sensi della L.R. 26/03 e s.m.i. Tale attività permetterà all'Ufficio di trasmettere a Regione Lombardia le informazioni relative alla funzione autorizzatoria conferita e alle attività di controllo esercitate nell'anno precedente. L'Osservatorio inoltre funge quale "supervisore" nell'attività riguardante la gestione dei rifiuti, e, in tale contesto, fornisce un supporto tecnico-amministrativo ai Comuni qualora lo richiedano.

Per quanto riguarda la ex discarica - Corte Madama - in comune di Castelleone, si proseguirà nell'attività di gestione del suo post-chiusura, tramite affidamento di servizio esterno, ai sensi della normativa vigente in materia di appalti e contratti. Saranno comunque effettuati i necessari controlli all'impianto al fine di assicurarne il buon funzionamento finalizzato alla salvaguardia ambientale. Sarà necessario prevedere interventi di adeguamento, alla norma vigente in materia, dell'impianto elettrico della ex discarica.



2023_PRO_09_04

Servizio idrico integrato



PROGRAMMA

Servizio idrico integrato



2023_PRO_09_04

Servizio idrico integrato

OBIETTIVI COLLEGATI		
Codice	Titolo	Responsabile
2023_OO-PRO_09_04-01	Funzioni in materia di pianificazione e utilizzo delle risorse idriche, di demanio idrico	GUASTALDI MATTIA

***Funzioni in materia di pianificazione e utilizzo delle risorse idriche, di demanio idrico*****DESCRIZIONE OBIETTIVO OPERATIVO**

Obiettivo operativo n. 1 -Titolo: Funzioni in materia di pianificazione e utilizzo delle risorse idriche, di demanio idrico

Descrizione, motivazione delle scelte e finalità da perseguire:

Gli Uffici provvedono al rilascio dei provvedimenti di autorizzazione alla perforazione di nuovi pozzi e contestualmente di concessione all'uso di piccole derivazioni di acque superficiali e sotterranee, anche partecipando all'elaborazione dei provvedimenti di PAU relativi a questa materia; all'emanazione, delle licenze annuali di attingimento dai corsi d'acqua pubblici e all'invio delle comunicazioni relative ai pozzi per uso domestico; svolgono le funzioni di vigilanza e di polizia delle acque, in collaborazione con la Polizia Provinciale; eseguono l'ordinata archiviazione delle pratiche e l'aggiornamento del Sistema integrato di polizia idraulica e utenze idriche (SIPUI) imposto dalla Regione, anche individuando e segnalando al gestore della banca dati le sue inefficienze e lacune, che ostacoleranno la corretta emanazione degli avvisi di pagamento dei canoni; coordinano l'archiviazione delle denunce della quantità di acqua prelevata, comprese quelle derivanti dall'obbligo di installazione dei misuratori delle portate.

Solo una pianificazione delle risorse idriche basata su forme di utilizzo che rispettino i principi dello sviluppo sostenibile può garantire una loro effettiva tutela; la Provincia partecipa attivamente al processo programmatico nei modi stabiliti dalla Legge.

Le attività amministrative in materia di demanio idrico devono essere svolte nel modo migliore possibile in quanto, oltre a costituire una competenza giuridica della Provincia, hanno l'obiettivo di garantire un uso sostenibile delle risorse idriche provinciali; a tale scopo è stato costituito un quadro conoscitivo adeguato e coerente dei corpi idrici superficiali e sotterranei del territorio provinciale, che costituisce un riferimento apprezzato da tutti i soggetti che operano in questo campo.

L'informatizzazione dei dati in materia di acque agevola il cittadino nell'adempimento dei propri obblighi di legge.



2023_PRO_09_05

Aree protette, parchi naturali, protezione naturalistica e forestazione



PROGRAMMA

Aree protette, parchi naturali, protezione naturalistica e forestazione



2023_PRO_09_05

Aree protette, parchi naturali, protezione naturalistica e forestazione**DESCRIZIONE DEL PROGRAMMA**

Amministrazione e funzionamento delle attività destinate alla protezione delle biodiversità e dei beni paesaggistici. Comprende le spese per la protezione naturalistica e faunistica e per la gestione di parchi e aree naturali protette. Comprende le spese per sovvenzioni, prestiti, sussidi a sostegno delle attività degli enti, delle associazioni e di altri soggetti che operano per la protezione della biodiversità e dei beni paesaggistici. Comprende le spese per le attività e gli interventi a sostegno delle attività forestali, per la lotta e la prevenzione degli incendi boschivi. Non comprende le spese per le aree archeologiche, ricomprese nel programma "Valorizzazione dei beni di interesse storico" della missione 05 "Tutela e valorizzazione dei beni e attività culturali".

OBIETTIVI COLLEGATI

Codice	Titolo	Responsabile
2023_OO-PRO_09_05-01	Interventi e studi relativi ai parchi, riserve naturali, aree natura 2000, zone di interesse ambientale	GUASTALDI MATTIA
2023_OO-PRO_09_05-02	Interventi per infrastrutture, conservazione e gestione stazione sperimentale per la conservazione della flora di pianura	GUASTALDI MATTIA
2023_OO-PRO_09_05-03	Parchi	GUASTALDI MATTIA
2023_OO-PRO_09_05-04	Autorizzazioni paesaggistiche provinciali e supporto ai comuni	GUASTALDI MATTIA
2023_OO-PRO_09_05-05	Realizzazione due centri di sosta selvaggina	BIROLI GIULIO
2023_OO-PRO_09_05-06	Affidamento al CLS del servizio di conferimento e gestione delle carcasse di cinghiale abbattute in attività di piano di controllo.	FONTANA CARMELO SALVATORE

**Interventi e studi relativi ai parchi, riserve naturali, aree natura 2000, zone di interesse ambientale****DESCRIZIONE OBIETTIVO OPERATIVO**

Obiettivo operativo n. 1 - Titolo: Interventi e studi relativi ai parchi, riserve naturali, aree natura 2000, zone di interesse ambientale

Descrizione, motivazione delle scelte e finalità da perseguire:

Conservazione e sviluppo del patrimonio naturalistico delle riserve naturali delle aree della Rete Natura 2000 (SIC e ZPS) e di altri ambienti rari o particolarmente fragili, anche attraverso la partecipazione a progetti partecipati (ad es. progetti promossi da Fondazione Cariplo o da Regione Lombardia).

Nel triennio 2023-2025 per la ricerca di risorse necessarie per la gestione delle aree protette, della Stazione Sperimentale di Castelleone e della RER, saranno quindi monitorate le possibilità di accesso a bandi regionali, statali, di Fondazioni, ecc.

La Provincia è capofila del progetto "Consolidamento della connettività della RER in un settore della pianura lombarda: la Valle del Serio Morto", finalizzato al potenziamento della connettività della rete ecologica regionale, che prevede la partecipazione di partner pubblici e privati, presentato su bando regionale, la cui conclusione è prevista entro il primo trimestre del 2024.

Verranno effettuati studi e ricerche sulle emergenze naturalistiche delle aree protette; inoltre si proseguirà con la pubblicazione di parte dei risultati conseguiti attraverso tali studi.

Per la gestione delle aree in argomento, si provvederà anche a stipulare eventuali convenzioni con Enti, Istituti, Università, Associazioni.

Dovranno essere altresì intraprese tutte le procedure previste dalla nuova disciplina per il riordino del sistema di gestione e tutela delle aree protette della Regione Lombardia (L.R. n. 28/2016), che detta i termini per la realizzazione del nuovo assetto organizzativo.

Il nucleo centrale della riforma attiene al nuovo ruolo che dovranno assumere i Parchi regionali, destinati ad assorbire le competenze gestionali delle altre aree protette, tra cui quelle provinciali.

La Provincia di Cremona è attualmente gestore dei seguenti istituti di tutela previsti dalla disciplina regionale sulle aree protette (L.R. 86/83):

-3 riserve naturali (Naviglio di Melotta, Bosco Ronchetti, Lanca di Gerole).

- 5 Zone di Protezione Speciale (Spinadesco, Bosco Ronchetti, Lanca di Gerole, Gussola, Isola Maria Luigia).

- 6 Zone Speciali di Conservazione (Spinadesco, Bosco Ronchetti, Lanca di Gerole, Gussola, Cave Danesi e Naviglio di Melotta).

La Provincia dispone di terreni in proprietà in alcune delle suddette aree (Castelleone, R.N. Naviglio di Melotta, R.N. Lanca di Gerole). Inoltre dispone di terreni in proprietà nella R.N. Lanca di Gabbioneta (nel Parco Oglio Nord) e dei terreni che costituiscono il monumento naturale Bodrio di Ca' de Gatti (gestito dal Comune di Pieve d'Olmi) ed in località "Morbascolo", nel comune di Sesto ed Uniti (compreso nel PLIS del Morbasco); quest'ultimo sito si può ritenere anche una estensione della Stazione Sperimentale. Tali terreni, così come le strutture che costituiscono la Stazione Sperimentale, sono stati acquisiti in applicazione dei propri compiti statuari, negli ultimi 30 anni, attingendo solo in parte a fondi regionali, mentre, per la restante e preponderante quota, le acquisizioni sono avvenute con fondi propri, con fondi Ministeriali (Accordo di Programma quadro) o con fondi UE (LIFE Natura al Naviglio di Melotta). E' in via di definizione l'acquisizione di un'area di interesse naturalistico, ceduta a titolo gratuito alla Provincia, in comune di Stagno Lombardo. La Provincia gestisce altresì delle aree demaniali in comune di Azzanello, nella Riserva naturale Lanche di Azzanello (nel Parco Oglio Nord) ed ha in atto convenzioni o accordi con i gestori di altre aree demaniali poste entro le aree protette gestite dalla stessa Provincia (Spinadesco, Lanca Gerole, Isola Maria Luigia). Non è ancora chiaro come verrà stabilita la ripartizione della gestione delle aree protette ai sensi della L.R. 28/2016 atteso che al momento questa dovrebbe essere affidata ai Parchi regionali. Sarà la Regione a stabilire l'eventuale ripartizione territoriale definitiva.

Secondo quanto stabilito dalla L.R. 28/2016, la Provincia dovrebbe stipulare una o più convenzioni con gli enti gestori dei parchi di riferimento per ciascun ambito. A tale proposito questo Ente ha più volte comunicato la propria contrarietà alla L.R. 28/2016 che di fatto depotenzia il ruolo delle Province. Le aree protette e gli ambienti pregiati devono trovare nell'Ente Gestore la capacità di valorizzare le zone ove maggiore è la ricadenza vincolistica perché maggiori sono le ricchezze ambientali, con lo scopo di proteggerle e svilupparle attraverso una politica gestionale di livello, che sappia consolidarne gli equilibri interni. La Provincia intraprende gli interventi di ricostruzione e riqualificazione ambientale nelle aree di proprietà o in gestione, che necessitano di interventi di riqualificazione e manutenzione, inoltre la tutela

***Interventi e studi relativi ai parchi, riserve naturali, aree natura 2000, zone di interesse ambientale***

dell'ambiente deve trovare uno spazio permanente nel bagaglio culturale di ogni persona. La gestione diretta di aree protette, o ad elevato valore ambientale, impone l'approfondimento conoscitivo delle stesse sia allo scopo di documentarle sia quale premessa necessaria alla programmazione degli interventi di conservazione e sviluppo. All'interno delle Riserve e dei Siti Natura 2000, almeno fintanto che essi resteranno gestiti dalla Provincia, devono essere realizzati interventi di riqualificazione ambientale, di manutenzione ordinaria e straordinaria, anche attraverso l'eventuale acquisto di aree per proseguire nei programmi previsti dal piano di gestione delle riserva e dei siti Natura 2000 stessi; tutto ciò anche richiedendo finanziamenti regionali e partecipando a progetti in partenariato. Queste aree, in quanto biotopi ben individuati, necessitano comunque di interventi di sviluppo per caratterizzare al meglio il costante processo di naturalizzazione eliminando quindi, in modo non traumatico, le ingressioni non coerenti, anche in modo spontaneo, favorendo le comunità autoctone e perseguendo uno stadio di equilibrio sufficientemente stabile. Sono previsti costanti interventi di manutenzione e di riqualificazione ambientale delle aree.

Il Settore, nel corso del 2023 porterà a termine la procedura di adozione della revisione dei Piani delle seguenti Riserve naturali: Naviglio di Melotta, Bosco Ronchetti e Lanca di Gerole, che ricomprende l'iter di VAS, per il quale è prevista la collaborazione di professionalità interne al Settore (Servizio Pianificazione e Programmazione territoriale).

Nelle aree protette di cui sopra dovranno proseguire gli interventi di controllo della popolazione di cinghiale, realizzati su Programma regionale ed assentiti dalla stessa Regione nonché da ISPRA, che ha espresso parere favorevole alla proroga richiesta da questi Uffici, fino al 31/12/2023.

Alla Provincia competono anche alcune funzioni consultive o di indirizzo relative alla pianificazione territoriale dei Parchi regionali. Verranno assegnati incarichi di lavoro autonomo e di collaborazione a soggetti estranei all'amministrazione.

Nel triennio, 2023-2025 gli Uffici provvederanno ad una ricognizione delle aree demaniali, per cui è in scadenza la concessione, al fine di valutare quali di esse possono essere oggetto di prelazione, ai fini naturalistici, da parte della Provincia, in qualità di Ente pubblico. Successivamente a tale ricognizione si procederà alla predisposizione degli atti necessari.

Nel caso si manifestasse la volontà di cessione, da parte di soggetti terzi, di aree da destinare alla conservazione della natura, saranno attivate le procedure amministrative necessarie all'acquisizione e gestione delle stesse.

Con l'obiettivo di migliorare la governance delle aree naturali in proprietà e/o in disponibilità della Provincia, si è deciso di rivolgersi alla società Etifor, spin-off dell'Università di Padova che ha già cooperato con Regione Lombardia nonché con altri Enti gestori di aree protette e che, grazie a figure professionali qualificate, offre consulenza a enti pubblici ed aziende al fine di valorizzare i servizi e i prodotti degli ambienti naturali (c.d. servizi ecosistemici).

A fronte del pagamento di una quota alla medesima società, si potrà accedere alla fornitura di servizi quali il rilascio della certificazione forestale per le aree a disposizione dell'Ente, e sarà possibile definire le valutazioni economiche dei servizi ecosistemici garantiti da tali aree, l'analisi e l'individuazione dei possibili stakeholders ed il loro eventuale coinvolgimento nella gestione, il reperimento di fonti di finanziamento degli interventi gestionali, ecc.

***Interventi per infrastrutture, conservazione e gestione stazione sperimentale per la conservazione della flora di pianura*****DESCRIZIONE OBIETTIVO OPERATIVO**

Obiettivo operativo n. 2 - Titolo: Interventi per infrastrutture, conservazione e gestione stazione sperimentale per la conservazione della flora di pianura

Descrizione, motivazione delle scelte e finalità da perseguire:

Con l'obiettivo ci si propone di mettere in atto attività di riqualificazione naturalistica delle aree presso la stazione di Castelleone, aree già in proprietà provinciale o acquisite attraverso il progetto regionale "Consolidamento della connettività della RER in un settore della pianura lombarda: la Valle del Serio Morto". Si prevede di tenere monitorati gli eventuali interventi di manutenzione necessari alle infrastrutture dell'immobile "Cascina Stella" all'interno della stazione di Castelleone, tese al miglior funzionamento del complesso e a soddisfare la continua domanda di fruizione e di ricerca scientifica.

Inoltre, si provvede alla gestione della "C.na Stella" e del "Museo del paesaggio padano" collocato in tali spazi.

All'interno di tali strutture vengono svolte attività tese alla produzione di essenze arboree ed arbustive ed erbacee autoctone da destinare a programmi di rinaturalizzazione attuati dalla Provincia o ad interventi pubblici di riqualificazione. Per quanto riguarda la conservazione e sviluppo del patrimonio naturalistico locale vengono realizzati periodicamente monitoraggi ambientali. La tutela dell'Ambiente deve trovare uno spazio permanente nel bagaglio culturale di ogni persona.

Attraverso le aperture al pubblico con visite guidate si consente un diretto contatto con l'ambiente naturale, nelle sue diverse e caratteristiche manifestazioni per conoscere e verificare quali e quante potenzialità ambientali possa avere la nostra pianura. Nel complesso della cascina Stella di Castelleone trova spazio anche il Museo del paesaggio padano. L'istituzione, di particolare complessità tematica e conseguentemente organizzativa, risulta essere un unicum nel panorama museale regionale e mira ad illustrare la millenaria vicenda storica che ha portato alla formazione dei paesaggi attuali attraverso le stratificazioni degli avvenimenti naturali e antropici. Nel Bosco didattico di Castelleone si conservano esempi di tutti gli ambienti tipici della Pianura Padana e si riproducono alcune essenze autoctone.

Dovrà essere risolta la problematica inerente la presenza del manutentore forestale presso il bosco didattico, considerato il pensionamento dei soggetti deputati.



Parchi

DESCRIZIONE OBIETTIVO OPERATIVO

Obiettivo operativo n. 3 - Titolo: PARCHI

Descrizione, motivazione delle scelte e finalità da perseguire:

La Provincia per legge partecipa finanziariamente alla gestione dei parchi regionali dell'Adda Sud, dell'Oglio Nord, dell'Oglio Sud e del Serio.

Per i Parchi regionali la quota di partecipazione è determinata dall'assemblea degli enti partecipanti in relazione alle disposizioni statutarie e regolamentari dell'ente. Gli Uffici provvedono all'acquisizione dei bilanci e alla conseguente predisposizione degli atti necessari alla liquidazione. I Parchi devono investire le risorse assegnate in progettualità nel campo ambientale. Gli uffici sono tenuti a verificarne le compatibilità, ad esprimere i pareri di competenza nonché a tenere conto delle modifiche di piano e statutarie degli Enti parco.



OBIETTIVO OPERATIVO DI PROGRAM
2023_OO-PRO_09_05-04

Centro di Responsabilità
AMBIENTE E TERRITORIO

Responsabile
GUASTALDI MATTIA

Autorizzazioni paesaggistiche provinciali e supporto ai comuni

DESCRIZIONE OBIETTIVO OPERATIVO

Obiettivo operativo n. 4 - Titolo: Autorizzazioni paesaggistiche provinciali e supporto ai comuni

Descrizione, motivazione delle scelte e finalità da perseguire:

Con la nuova Commissione per il Paesaggio (attiva dal 18/10/2021) saranno svolti tutti i compiti preordinati al rilascio delle autorizzazioni paesaggistiche, anche in materia forestale, sia di competenza provinciale sia quelle svolte vicariando i Comuni, compresa la gestione della Commissione per il paesaggio e i rapporti con la Soprintendenza.



OBIETTIVO OPERATIVO DI PROGRAM
2023_OO-PRO_09_05-05

Centro di Responsabilità
**INFRASTRUTTURE STRADALI
PATRIMONIO ED EDILIZIA
SCOLASTICA**

Responsabile
BIROLI GIULIO

Realizzazione due centri di sosta selvaggina

DESCRIZIONE OBIETTIVO OPERATIVO

Obiettivo operativo n. 5 - Titolo: Realizzazione due centri di sosta selvaggina

Descrizione, motivazione delle scelte e finalità da perseguire:

La realizzazione di due nuovi centri di sosta selvaggina prende le mosse dalla possibilità di finanziamento degli interventi prevista dal bando di Regione Lombardia di cui D.d.u.o. 26 ottobre 2022 - n. 15328 "Approvazione del bando per la presentazione delle domande di finanziamento di progetti relativi a interventi di nuove opere, ristrutturazione, ammodernamento, manutenzione straordinaria, acquisto macchine ed adeguamento dei centri di lavorazione selvaggina e dei centri di sosta in Regione Lombardia".

Il controllo numerico delle popolazioni di ungulati nel territorio della Provincia di Cremona si rende necessario per salvaguardare le persone dai rischi di incolumità in zone abitate o frequentate e dove sono presenti importanti vie di comunicazione con intenso traffico veicolare.

Sono attualmente attivi i piani di controllo della specie cinghiale, sia regionale che provinciale.

In prospettiva della messa a punto, in collaborazione con i soggetti gestori, di un piano di prelievo di cinghiali tale da consentire, nel breve-medio periodo, una riduzione della consistenza numerica della specie in termini di sostenibilità, si interviene per realizzare due centri di sosta per le carcasse degli animali abbattuti, consentendo il conferimento "cumulativo" degli animali presso un centro di lavorazione selvaggina autorizzato.

Sono state individuate le case cantoniere di Castelverde e Gussola quali spazi idonei alla realizzazione dei centri di sosta che si configurano come locali/celle frigorifere ed è stato redatto il progetto di fattibilità tecnica ed economica necessario per l'accesso al bando.

Per il 2023 le fasi da attuare dopo la conferma dell'attribuzione del contributo sono:

- redazione del definitivo/progetto esecutivo con sviluppo delle opere ed interventi di dettaglio connessi al posizionamento del centro di sosta,
- predisposizione del computo metrico estimativo e dei documenti necessari finalizzati all'indizione delle procedure di affidamento dell'intervento tramite piattaforma Sintel di Regione Lombardia,
- affidamento dei lavori e delle forniture ed esecuzione delle opere,
- direzione degli interventi e rendicontazione dei lavori e delle forniture.



Affidamento al CLS del servizio di conferimento e gestione delle carcasse di cinghiale abbattute in attività di piano di controllo.

DESCRIZIONE OBIETTIVO OPERATIVO

Obiettivo operativo n. 6 - Titolo: Affidamento al CLS del servizio di conferimento e gestione delle carcasse di cinghiale abbattute in attività di piano di controllo.

Descrizione, motivazione delle scelte e finalità da perseguire:

E' necessario procedere all'affidamento del servizio di conferimento e gestione delle carcasse di cinghiale abbattute durante le attività previste dal piano di controllo nelle aree in gestione alla Provincia di Cremona ai sensi dell'art. 6, comma 4 L. R. 19/2017.

E' in corso di verifica la stipula di un accordo con gli ATC della provincia di Cremona al fine della gestione congiunta del servizio di deposito presso i centri di sosta in fase di realizzazione e del conferimento al CLS dei capi abbattuti nelle aree di rispettiva competenza degli stessi ATC.

In sede di prima applicazione degli accordi con gli ATC la valenza temporale degli stessi è fissata fino al 31/12/2024.

Il settore Ambiente e Territorio è il soggetto preposto alla liquidazione di eventuali danni all'agricoltura provocati da fauna selvatica.



2023_PRO_09_06

Tutela e valorizzazione delle risorse idriche



PROGRAMMA

Tutela e valorizzazione delle risorse idriche



2023_PRO_09_06

Tutela e valorizzazione delle risorse idriche**DESCRIZIONE DEL PROGRAMMA**

Amministrazione e funzionamento delle attività per la tutela e la valorizzazione delle risorse idriche, per la protezione e il miglioramento dello stato degli ecosistemi acquatici, nonché di quelli terrestri e delle zone umide che da questi dipendono; per la protezione dell'ambiente acquatico e per la gestione sostenibile delle risorse idriche. Comprende le spese per gli interventi di risanamento delle acque e di tutela dall'inquinamento. Comprende le spese per il piano di tutela delle acque e la valutazione ambientale strategica in materia di risorse idriche. Non comprende le spese per i sistemi di irrigazione e per la raccolta e il trattamento delle acque reflue.

OBIETTIVI COLLEGATI

Codice	Titolo	Responsabile
2023_OO-PRO_09_06-01	Svolgimento delle funzioni in materia di scarichi di acque reflue e studi finalizzati alla tutela delle acque	GUASTALDI MATTIA

***Svolgimento delle funzioni in materia di scarichi di acque reflue e studi finalizzati alla tutela delle acque*****DESCRIZIONE OBIETTIVO OPERATIVO**

Obiettivo operativo n.1 - Titolo: Svolgimento delle funzioni in materia di scarichi di acque reflue e studi finalizzati alla tutela delle acque

Descrizione, motivazione delle scelte e finalità da perseguire:

Gli Uffici collaborano con la Regione Lombardia all'attuazione del Programma di Tutela e Uso delle Acque e del Piano d'Ambito relativo al Servizio idrico integrato, rendendo disponibili sia i dati utili presenti nei propri archivi e nelle proprie banche dati, sia la conoscenza del territorio acquisita dagli uffici provinciali, sia la rappresentanza delle esigenze locali relative agli usi dei principali corpi idrici di competenza.

Curano i rapporti tra Provincia e Ufficio d'Ambito, condividendo le criticità ambientali e normative rilevate nel corso dell'attività autorizzatoria condotta dall'Ente, nell'ottica dell'ottimizzazione della pianificazione del Servizio idrico integrato.

Gli uffici saranno tenuti ad effettuare attività esterna di controllo degli scarichi (il 5% di quelli autorizzati), come previsto dal Regolamento Regionale n. 6/2019, in aggiunta a quanto già svolto ai sensi del D. lgs. 152/06 e s. m. i.

Verrà svolta l'attività di codifica degli scarichi di nuova autorizzazione, come previsto dal Regolamento regionale n. 6/2019, nella banca dati S.I.R.e.

Gli Uffici provvedono, anche applicando le procedure di PAU, di A.I.A. e di A.U.A., a eseguire: le istruttorie delle domande e l'eventuale rilascio delle autorizzazioni di nuovi scarichi in ambiente e di rinnovo di atti autorizzativi in scadenza; il rilascio delle autorizzazioni allo scarico nelle acque di falda delle acque prelevate per scopi geotermici; l'emissione di verbali di accertamento, notizie di reato, ordinanze, diffide, sospensioni e revoche in materia di scarichi di acque reflue; l'ordinata archiviazione delle pratiche e l'aggiornamento delle banche dati relative agli scarichi; l'assistenza tecnica ai soggetti, pubblici e privati, individuali e collettivi, che la richiedono; la vigilanza, mediante ispezioni su segnalazione, sui fenomeni di inquinamento o sugli scarichi, anche in collaborazione con la Polizia Provinciale; la tenuta del registro dei gestori di impianti di trattamento di acque reflue urbane che hanno effettuato la comunicazione in merito al trattamento di rifiuti costituiti da acque reflue. Gli Uffici provvedono, ai sensi dell'art. 43, comma 1, lettera f, della L. R. 12/12/2003, n. 26 (così come modificato dall'art. 8, comma 12, della L. R. 22/2015) ad affrontare le situazioni in cui sono necessari "l'asportazione e lo smaltimento degli idrocarburi immessi nelle acque dei laghi e dei fiumi, salvo le normali perdite dei natanti, qualora i responsabili della contaminazione non provvedano ovvero non siano individuabili".

Gli Uffici provvedono alla predisposizione di adeguate scorte di materiale oleoassorbente, con loro collocazione ordinata presso i punti prestabiliti.

L'attività autorizzativa degli scarichi di acque reflue rappresenta uno strumento di tutela preventivo, affidato alla Provincia dalla Legge, che concorre alla formazione di una forte sensibilità ambientale presso la pubblica opinione; la vigilanza, attribuita anche alla Provincia dalla normativa vigente, è necessaria per rendere efficace l'attività autorizzativa.



2023_PRO_09_08

Qualità dell'aria e riduzione dell'inquinamento



PROGRAMMA

Qualità dell'aria e riduzione dell'inquinamento



2023_PRO_09_08

Qualità dell'aria e riduzione dell'inquinamento**DESCRIZIONE DEL PROGRAMMA**

Amministrazione e funzionamento delle attività relative alla tutela dell'aria e del clima, alla riduzione dell'inquinamento atmosferico, acustico e delle vibrazioni, alla protezione dalle radiazioni. Comprende la costruzione, la manutenzione e il funzionamento dei sistemi e delle stazioni di monitoraggio; la costruzione di barriere ed altre strutture anti-rumore (incluso il rifacimento di tratti di autostrade urbane o di ferrovie con materiali che riducono l'inquinamento acustico); gli interventi per controllare o prevenire le emissioni di gas e delle sostanze inquinanti dell'aria; la costruzione, la manutenzione e il funzionamento di impianti per la decontaminazione di terreni inquinati e per il deposito di prodotti inquinanti. Comprende le spese per il trasporto di prodotti inquinanti. Comprende le spese per l'amministrazione, la vigilanza, l'ispezione, il funzionamento o il supporto delle attività per la riduzione e il controllo dell'inquinamento. Comprende le sovvenzioni, i prestiti o i sussidi a sostegno delle attività collegate alla riduzione e al controllo dell'inquinamento. Comprende le spese per la programmazione, il coordinamento e il monitoraggio delle relative politiche sul territorio anche in raccordo con la programmazione e i finanziamenti comunitari e statali. Non comprende le spese per le misure di risanamento e di tutela dall'inquinamento delle acque (comprese nel programma "Tutela e valorizzazione delle risorse idriche") e del suolo (comprese nel programma "Difesa del suolo").

OBIETTIVI COLLEGATI

Codice	Titolo	Responsabile
2023_OO-PRO_09_08-01	Tutela dell'atmosfera	GUASTALDI MATTIA
2023_OO-PRO_09_08-02	Controllo sugli interventi di bonifica dei siti contaminati	GUASTALDI MATTIA
2023_OO-PRO_09_08-03	Autorizzazioni IPPC - Autorizzazione integrata ambientale	GUASTALDI MATTIA

***Tutela dell'atmosfera*****DESCRIZIONE OBIETTIVO OPERATIVO**

Obiettivo operativo n.1 - Titolo: Tutela dell'atmosfera.

Descrizione, motivazione delle scelte e finalità da perseguire:

Gli Uffici provvedono alla vigilanza in ambiti territoriali ricadenti su più comuni relativamente a segnalazioni di fenomeni di inquinamento acustico, mediante attivazione del Dipartimento A.R.P.A. emettendo i relativi atti.

Gli Uffici provvedono al coordinamento delle attività di ispezione in materia di impianti termici localizzati nei comuni con popolazione inferiore a 40.000 abitanti ovvero: gestione del catasto unico regionale degli impianti termici (CURIT); controllo della contabilità finanziaria relativa alle autodichiarazioni di avvenuta manutenzione; cura dei rapporti con gli ispettori, con i manutentori e con gli utenti; predisposizione dei documenti tecnici necessari per l'affidamento mediante appalto del servizio di ispezione agli impianti termici e svolgimento delle funzioni tecniche relative all'aggiudicazione; progettazione delle campagne di ispezioni.

Gli Uffici provvedono al rilascio dei patentini di abilitazione per la conduzione di impianti termici.

Gli Uffici provvedono, soprattutto applicando le procedure di PAU, di A.I.A. e di A.U.A., a eseguire: le istruttorie sulle domande di autorizzazione all'emissione ordinarie; la validazione delle domande di adesione all'autorizzazione generale all'emissione di impianti o attività in deroga, le cui emissioni non sono scarsamente rilevanti; l'assistenza tecnica e amministrativa ai soggetti, pubblici e privati, individuali e collettivi, che la richiedono; attività di vigilanza, in collaborazione con il Dipartimento A.R.P.A.

Gli Uffici hanno competenza al rilascio dell'autorizzazione dei depositi di oli minerali in base alla L. R. 24/2006.

L'inquinamento acustico, rispetto al quale la Legge affida alla Provincia un ruolo secondario, è tuttavia un fenomeno particolarmente avvertito dall'opinione pubblica, per cui deve essere affrontato con la massima efficacia. Le normative in materia di inquinamento acustico investono la Provincia in modo solo marginale per quanto riguarda la vigilanza sul territorio; tuttavia la Provincia è anche giuridicamente responsabile di numerose infrastrutture rumorose (strade), di cui deve garantire la conformità acustica alle leggi.

Le funzioni amministrative in materia di emissioni costituiscono attività attribuite alla competenza provinciale dalla normativa di settore ed hanno una funzione preventiva nei confronti dell'inquinamento atmosferico; in particolare permettono di conoscere localizzazione e caratteristiche principali di numerose fonti di inquinamento, la cui attività incide direttamente o indirettamente sulla qualità dell'aria del territorio provinciale, promuovendo la corretta gestione delle emissioni da fonti fisse e mobili.

**Controllo sugli interventi di bonifica dei siti contaminati****DESCRIZIONE OBIETTIVO OPERATIVO**

Obiettivo operativo n. 2 - Titolo: Controllo sugli interventi di bonifica dei siti contaminati

Descrizione, motivazione delle scelte e finalità da perseguire:

Per i siti inquinati, alla Provincia spetta, ai sensi del D.lgs. 152/06 e successive modificazioni ed integrazioni, il controllo e la verifica sugli interventi di bonifica degli stessi. L'intervento della Provincia si esplica nel coinvolgimento diretto, nelle singole fasi istruttorie e decisorie in merito ai vari step dell'iter di bonifica, attraverso la partecipazione a conferenze di servizio e a riunioni tecniche con gli enti interessati al procedimento amministrativo. In particolare, alla Provincia è affidato il compito di svolgere l'attività istruttoria in merito ai contenuti dei documenti progettuali (avvalendosi delle competenze tecniche di ARPA e in coordinamento con le altre amministrazioni).

La Provincia riceve tutti i dati relativi al monitoraggio periodico delle matrici ambientali coinvolte nella situazione d'inquinamento e valuta l'evoluzione temporale della contaminazione in relazione agli interventi adottati, ricevendo dai soggetti esecutori i report periodici d'intervento

La Provincia rilascia, su istanza di Parte, apposita certificazione di avvenuta bonifica, messa in sicurezza operativa o messa in sicurezza permanente, attestante il completamento degli interventi in conformità al progetto approvato dall'autorità competente.

L'emergere di situazioni d'inquinamento a carico delle matrici acque sotterranee e terreno (qualora non notificate dallo stesso autore della contaminazione) impone alla Provincia di avviare le indagini amministrative volte ad identificare il soggetto responsabile. L'attività viene svolta in collaborazione con le amministrazioni comunali coinvolte e con gli altri enti locali interessati. Tali indagini richiedono un notevole livello di approfondimento tecnico e giuridico perché, nella maggior parte dei casi, fanno riferimento a fenomeni d'inquinamento storico.

L'esperienza dell'Ufficio ha mostrato che la complessità tecnica, normativa e giuridica della gestione amministrativa di un procedimento di bonifica rende difficoltoso l'approccio da parte dei Comuni (soprattutto se piccoli), che, per delega regionale, sono chiamati a seguire l'iter di bonifica in qualità di enti responsabili del procedimento. Per tale motivo, l'Ufficio si rende costantemente disponibile a fornire il necessario supporto tecnico-amministrativo alle amministrazioni comunali, illustrando il quadro amministrativo di riferimento, fornendo modelli di atti amministrativi (nota di avvio del procedimento e convocazione conferenze di servizi asincrona, simultanea istruttoria e simultanea decisoria, verbale di conferenza, etc) e svolgendo azioni di coordinamento con gli Enti territoriali coinvolti nel procedimento.

L'Ufficio funge da supporto tecnico della struttura regionale competente in quanto annualmente deve rendicontare alla stessa Regione il numero di certificazioni di avvenuta bonifica rilasciate. Secondo il Programma Regionale di Bonifica delle Aree Inquinatae, inoltre, devono essere trasmesse alla Regione, entro il 30 aprile di ogni anno: 1) i programmi d'intervento per la definizione dei plumes di contaminazione riscontrati nelle acque sotterranee e per la ricerca delle potenziali fonti di contaminazione, 2) i casi d'inquinamento diffuso nelle acque sotterranee.

Proseguiranno le attività di collaborazione inter-istituzionale, di seguito descritte.

Ministero dell'Ambiente. La Provincia è stata chiamata a partecipare ai tavoli ministeriali di confronto nell'ambito della redazione di linee guida per il procedimento inerente l'individuazione del responsabile della contaminazione, di competenza provinciale (PON Governance e Capacità Istituzionale 2014-2020 - Progetto "Mettiamoci in RiGA - Rafforzamento integrato Governance Ambientale" Linea di intervento L3 "Razionalizzazione dei procedimenti di bonifica ambientale". Proseguirà nel futuro il confronto con il Ministero e con la società delegata Sogesid.

Regione Lombardia. Essendo in fase di aggiornamento, da parte di Regione Lombardia, il Piano di Tutela delle Acque (PTUA), questa Provincia parteciperà ai momenti di confronto che coinvolgono le amministrazioni locali, per le interazioni con le procedure inerenti i siti contaminati.

La Provincia, inoltre, è chiamata a collaborare con Regione Lombardia e le istituzioni locali per il raggiungimento degli obiettivi del Piano Regionale delle Bonifiche (aggiornamento 2021).

In tale ambito, gli Uffici proseguiranno la collaborazione con Regione Lombardia nella fase di implementazione del data base regionale AGISCO (Anagrafe Regionale

***Controllo sugli interventi di bonifica dei siti contaminati***

dei Siti Contaminati), che verrà reso accessibile ai Comuni interessati dai procedimenti di bonifica, alle Province e ai soggetti attuatori degli interventi di bonifica, con nuove competenze in termini di compilazione delle sezioni relative ai vati step procedurali. Seguirà una fase sperimentale di applicazione della nuova piattaforma. I tecnici parteciperanno attivamente alle sedute del Tavolo Regionale Permanente per i siti contaminati (frequenza mensile o bimestrale), proponendo quesiti su casi d'interesse e partecipando alle discussioni.

Verrà proseguita l'attività di promozione di uno studio pilota per la definizione dei Valori di Fondo Naturale nel suolo per il parametro Arsenico, relativamente al territorio della città di Cremona, nel rispetto delle previsioni del PRB.

Nel 2021 è stato approvato da Regione Lombardia il finanziamento di un programma d'intervento (costituito da due fasi operative) per la comprensione del fenomeno d'inquinamento legato a due siti ubicati in Comune di Cremona, lungo il Canale Navigabile; le procedure amministrative legate alla gara d'appalto e gli interventi previsti dovranno essere completati entro il 2024, compatibilmente con le risorse di personale disponibili.

Proseguirà la collaborazione con la Provincia di Bergamo volta alla compressione del fenomeno d'inquinamento diffuso da composti organoclorurati della matrice acque sotterranee, rilevato in alcuni comuni dell'Alto Cremasco, al confine con il territorio bergamasco, nell'ambito della realizzazione di apposito programma plume finalizzato da Regione Lombardia (capofila e beneficiario: Provincia di Bergamo). In particolare è prevista la realizzazione della seconda campagna di monitoraggio nel giugno 2023 e poi la collaborazione per la stesura della relazione finale a cura di un geologo incaricato.

Proseguirà il confronto con Regione Lombardia, ARPA, Comune di Castelleone, Province di Mantova e Brescia per la gestione degli effetti ambientali di un caso di traffico illecito di rifiuti segnalato dalla Procura di Brescia (c.d. "Similargilla"), che ha interessato un sito nella nostra provincia.

Verrà mantenuta alta, nel triennio 2023 - 2025, l'attenzione sugli esiti di monitoraggio degli interventi in atto presso il Deposito di carburanti Tamoil Raffinazione SpA di Cremona (ex raffineria) e le aree limitrofe (soc. Canottieri e area residenziale privata), considerate le dimensioni e caratteristiche peculiari del sito.

Un sito di particolare rilevanza nella programmazione territoriale è la Ex Caserma Manfredini in Comune di Cremona, oggetto di una trasformazione d'uso e destinata a diventare sede universitaria. I tempi stringenti richiesti dalla progettazione e gli impegni sottoscritti dagli Enti in apposito protocollo d'intesa, impongono particolare attenzione nella gestione degli aspetti amministrativi connessi alla bonifica.

L'Ufficio fornirà il contributo di competenza in merito alla pratica PAU relativa all'istanza di realizzazione della discarica di Grumello Cremonese, per la quale si rendono necessarie attività preliminari di rimozione rifiuti e bonifica.

Qualora necessario, verrà valutato l'avvalimento di ditte esterne per la realizzazione di indagini ambientali e l'assegnazione di incarichi di lavoro autonomo e di collaborazione a soggetti estranei all'amministrazione.

**Autorizzazioni IPPC - Autorizzazione integrata ambientale****DESCRIZIONE OBIETTIVO OPERATIVO**

Obiettivo operativo n. 3 - Titolo: Autorizzazioni IPPC - Autorizzazione integrata ambientale

Descrizione, motivazione delle scelte e finalità da perseguire:

La Provincia è l'autorità competente al rilascio e all'aggiornamento dell'Autorizzazione Integrata Ambientale (A.I.A) prevista dal D. lgs. 152/06 e s. m.; l'attività consiste nell'istruttoria delle domande (comprensiva di assistenza tecnica e amministrativa ai soggetti, pubblici e privati, individuali e collettivi, che la richiedono), che comporta l'acquisizione di pareri da soggetti interni ed esterni (mediante conferenza di Servizi simultanea) e il rilascio del decreto di autorizzazione, completo del relativo Allegato tecnico, in alcuni casi partecipando all'elaborazione dei provvedimenti di PAU relativi a questa materia.

In provincia le installazioni coinvolte sono oltre 200, che spaziano dalle acciaierie, all'industria chimica, ai macelli, alle discariche, agli allevamenti di suini e avicoli ecc. Oltre alla gestione delle nuove domande, delle modifiche sostanziali (la cui autorizzazione comporta l'emissione di uno specifico provvedimento) e non sostanziali (a cui si dà riscontro con lettere di presa d'atto che, pur non essendo previste dalle norme di settore, sono utili a permettere alle aziende la corretta comprensione della loro situazione autorizzativa), vi è tutta la gestione delle aziende autorizzate, oggetto di controllo da parte di ARPA, da cui spesso scaturisce l'obbligo per la Provincia di espletare procedimenti di diffida nel caso di esito del controllo non conforme; si provvede altresì a valutare le richieste di aggiornamento degli atti relative a rideterminazione o eliminazione di prescrizioni non più appropriate e ad autorizzare le volture.

La Provincia è anche l'Autorità competente alla validazione delle dichiarazioni ambientali (E-PRTR) che annualmente i gestori di alcune aziende soggette ad A.I.A. devono presentare mediante un apposito portale telematico del Ministero dell'Ambiente; in pratica, poiché tale portale è da anni inattivo, gli Uffici provinciali ricevono i dati soggetti a dichiarazione tramite comunicazioni officiose, che vengono ordinatamente archiviate, in attesa di istruzioni da parte delle Autorità sovraordinate.

L'autorizzazione AIA è l'atto conclusivo che permette alle aziende sopra soglia di poter lavorare nel rispetto degli obblighi sul contenimento delle emissioni e sul loro monitoraggio. La Regione Lombardia ha affidato parte della funzione autorizzativa alle Province e questa attività riveste un'importanza fondamentale, in quanto sono coinvolte le aziende più impattanti sul territorio, ma anche quelle economicamente più vitali.



2023_PRO_10_01

Trasporto ferroviario



PROGRAMMA

Trasporto ferroviario



2023_PRO_10_01

Trasporto ferroviario**DESCRIZIONE DEL PROGRAMMA**

Amministrazione delle attività e servizi connessi al funzionamento, utilizzo, costruzione e manutenzione dei sistemi e delle infrastrutture per il trasporto ferroviario. Comprende le spese per la vigilanza e la regolamentazione dell'utenza, delle operazioni del sistema di trasporto (concessione di licenze, approvazione delle tariffe per il trasporto merci e passeggeri e delle frequenze del servizio, ecc.) e della costruzione e manutenzione della rete ferroviaria. Comprende le spese per sovvenzioni, prestiti o sussidi a sostegno del funzionamento, della costruzione, dell'acquisto, della manutenzione o del miglioramento delle infrastrutture e del sistema di trasporto, incluso il materiale rotabile ferroviario. Comprende le spese per i corrispettivi relativi ai contratti di servizio ferroviario, per la gestione e il monitoraggio dei contratti di servizio con gli enti e le società affidatarie del servizio, e per il monitoraggio qualitativo e quantitativo dei servizi di trasporto su ferrovia.

OBIETTIVI COLLEGATI

Codice	Titolo	Responsabile
2023_OO-PRO_10_01-01	Potenziamento della rete ferroviaria regionale	BIROLI GIULIO



OBIETTIVO OPERATIVO DI PROGRAM
2023_OO-PRO_10_01-01

Centro di Responsabilità
**INFRASTRUTTURE STRADALI
PATRIMONIO ED EDILIZIA
SCOLASTICA**

Responsabile
BIROLI GIULIO

Potenziamento della rete ferroviaria regionale

DESCRIZIONE OBIETTIVO OPERATIVO

Obiettivo operativo n. 1 - Titolo: Potenziamento della rete ferroviaria regionale

Descrizione, motivazione delle scelte e finalità da perseguire:

Nell'ambito dello sviluppo del sistema infrastrutturale cremonese vi è da tenere in considerazione il potenziamento della rete ferroviaria regionale che presenta notevoli criticità dovute alla vetustà delle strutture e del relativo parco macchine, oggetto di quotidiane proteste degli utenti. In particolare sono da perseguire, alcuni progetti di competenza di RFI, di rafforzamento e riqualificazione infrastrutturale quali la linea Mantova-Cremona- Codogno- Milano, la linea Cremona-Treviglio, la linea Cremona-Piacenza e il cosiddetto TI.Bre ferroviario quale continuità della linea Pontremolese con l'obiettivo di connettere la dorsale del Brennero con in mar tirreno nei pressi di La Spezia.

Tra i suddetti interventi da evidenziare l'avanzamento del progetto del raddoppio della linea MN - CR - Codogno- MI tratto Mantova - Piadena che coinvolge gli enti locali del comprensorio interessato per l'interferenza che ne deriva. Tale opera ha visto significativi avanzamenti con la fattiva collaborazione della Provincia per la redazione del progetto definitivo della tratta Mantova-Piadena e l'impostazione dello studio di fattibilità tecnico economica della tratta Piadena - Codogno.



2023_PRO_10_02

Trasporto pubblico locale



PROGRAMMA

Trasporto pubblico locale



2023_PRO_10_02

Trasporto pubblico locale**DESCRIZIONE DEL PROGRAMMA**

Comprende le spese per sovvenzioni, prestiti o sussidi a sostegno del funzionamento, della costruzione, della manutenzione o del miglioramento delle infrastrutture e dei sistemi di trasporto urbano e extraurbano. Comprende le spese per l'acquisto, la manutenzione e il finanziamento ai soggetti che esercitano il trasporto pubblico urbano e extraurbano di materiale rotabile automobilistico e su rotaia (es. autobus, metropolitane). Comprende le spese per la programmazione, l'indirizzo, il coordinamento e il finanziamento del trasporto pubblico urbano e extraurbano per la promozione della realizzazione di interventi per riorganizzare la mobilità e l'accesso ai servizi di interesse pubblico. Comprende le spese per la gestione e il monitoraggio dei contratti di servizio con gli enti e le società affidatarie del servizio, e per il monitoraggio qualitativo e quantitativo dei servizi di trasporto erogati. Non comprende le spese per la costruzione e la manutenzione delle strade e delle vie urbane, dei percorsi ciclabili e pedonali e delle spese ricomprese nel programma relativo alla Viabilità e alle infrastrutture stradali della medesima missione.

OBIETTIVI COLLEGATI

Codice	Titolo	Responsabile
2023_OO-PRO_10_02-01	Trasporto pubblico locale	BIROLI GIULIO
2023_OO-PRO_10_02-02	Interventi in ordine ai sistemi di istruzione e di istruzione e formazione professionale; Anagrafe Regionale dell'Edilizia Scolastica.	BIROLI GIULIO



OBIETTIVO OPERATIVO DI PROGRAM
2023_OO-PRO_10_02-01

Centro di Responsabilità
**INFRASTRUTTURE STRADALI
PATRIMONIO ED EDILIZIA
SCOLASTICA**

Responsabile
BIROLI GIULIO

Trasporto pubblico locale

DESCRIZIONE OBIETTIVO OPERATIVO

Obiettivo operativo n.1 - Titolo: Trasporto pubblico locale

Descrizione, motivazione delle scelte e finalità da perseguire:

L'Agenzia per il trasporto pubblico locale delle Province di Cremona e Mantova, costituita nel dicembre 2015, è diventata pienamente operativa nel corso del 2016, col passaggio del personale e del contratto di servizio.

Pur essendo state tali funzioni trasferite dalla Regione Lombardia con Legge Regionale 14 luglio 2009 n. 11, L.R. n.6/2012, all'Agenzia, la Provincia continuerà a collaborare con l'Agenzia del TPL al fine permettere l'integrazione tra le diverse modalità di trasporto su gomma e ferro, tutelando principalmente il trasporto dedicato ai lavoratori ed agli studenti. Tale azione risulta in linea con la L.R. 6/2012.

Proseguirà anche nel 2023 la collaborazione con l'Ati costituita dalle imprese esercitano il servizio di TPL per la realizzazione del servizio di bigliettazione elettronica, finanziato dalla Regione Lombardia.



OBIETTIVO OPERATIVO DI PROGRAM
2023_OO-PRO_10_02-02

Centro di Responsabilità
**INFRASTRUTTURE STRADALI
PATRIMONIO ED EDILIZIA
SCOLASTICA**

Responsabile
BIROLI GIULIO

Interventi in ordine ai sistemi di istruzione e di istruzione e formazione professionale; Anagrafe Regionale dell'Edilizia Scolastica.

DESCRIZIONE OBIETTIVO OPERATIVO

Obiettivo operativo n. 2 - Titolo: Interventi in ordine ai sistemi di istruzione e di istruzione e formazione professionale; Anagrafe Regionale dell'Edilizia Scolastica.

Descrizione, motivazione delle scelte e finalità da perseguire:

L'art. 3 della legge 23/1996 e s.m.i. in materia di edilizia scolastica, attribuisce alle Province l'obbligo di fornire alle scuole secondarie di secondo grado gli immobili necessari allo svolgimento delle attività didattiche.

A tale proposito, in alcuni casi, per lo svolgimento delle suddette attività è necessario utilizzare ambienti che non sono all'interno della scuola presentandosi, quindi, la necessità di organizzare trasporti finalizzati.

Nella fattispecie in esame, la Provincia collabora con l'Agenzia di Trasporto Pubblico Locale delle province di Cremona e Mantova (costituita nel 2015 e diventata pienamente operativa nel 2016 col passaggio del personale e del contratto di servizio) al fine di programmare e verificare la fattibilità del servizio di trasporto dedicato (ad es. trasporto verso palestre o laboratori didattici) nell'ambito del contratto di servizio per il trasporto pubblico sottoscritto con l'ATI (associazione temporanea di Imprese) Cremona.



2023_PRO_10_03

Trasporto vie d'acqua



PROGRAMMA

Trasporto vie d'acqua



2023_PRO_10_03

Trasporto vie d'acqua**DESCRIZIONE DEL PROGRAMMA**

Amministrazione delle attività e servizi connessi al funzionamento, utilizzo, costruzione e manutenzione dei sistemi e delle infrastrutture per il trasporto marittimo, lacuale e fluviale. Comprende le spese per la vigilanza e la regolamentazione dell'utenza, delle operazioni del sistema di trasporto (concessione di licenze, approvazione delle tariffe per il trasporto merci e passeggeri e delle frequenze del servizio, ecc.) e della costruzione e manutenzione delle infrastrutture, inclusi porti e interporti. Comprende le spese per sovvenzioni, prestiti o sussidi a sostegno del funzionamento, della costruzione, dell'acquisto, della manutenzione o del miglioramento delle infrastrutture e del sistema di trasporto marittimo, lacuale e fluviale. Comprende le spese per la gestione e il monitoraggio dei contratti di servizio con gli enti e le società affidatarie del servizio, e per il monitoraggio qualitativo e quantitativo dei servizi di trasporto marittimo, lacuale e fluviale.

OBIETTIVI COLLEGATI

Codice	Titolo	Responsabile
2023_OO-PRO_10_03-01	Programmazione e gestione attività portuale	BIROLI GIULIO

**Programmazione e gestione attività portuale****DESCRIZIONE OBIETTIVO OPERATIVO**

Obiettivo operativo n.1 -Titolo: Programmazione e gestione attività portuale

Descrizione, motivazione delle scelte e finalità da perseguire:

Le funzioni e le attività di programmazione si riferiscono, per la sub area di Cremona:

- alla realizzazione di nuove opere e interventi di manutenzione straordinaria alle infrastrutture viabilistiche ed agli edifici del porto di proprietà della Regione Lombardia;
- alla promozione di accordi con i soggetti competenti per la realizzazione e gestione dei raccordi ferroviari e stradali con il porto in sinergia con la Regione Lombardia e soggetti privati.

Proseguirà nel 2023, la collaborazione con il Servizio di manutenzione ed adeguamenti normativi del Settore, per la manutenzione ordinaria della palazzina al porto di Cremona che ospita gli uffici della Provincia.

La Provincia, riconosciuta Autorità portuale, ai sensi della L.R.30/2006 s.m.i., ruolo riaffermato dalla L.R.9/2022, svolge le funzioni e le attività di gestione portuale, quali il rilascio di concessioni di area, spazio acqueo, autorizzazioni per lo svolgimento di operazioni e servizi portuali e di ispettorato di porto. Svolge anche un'importante attività finalizzata allo sviluppo ed alla promozione della navigazione fluviale.

Le funzioni tipicamente portuali comprendono la gestione delle banchine e delle aree ad esse collegate, la valorizzazione delle aree attigue dove insediare attività industriali connesse al sistema intermodale, la gestione degli impianti e dei magazzini portuali ivi compresi i raccordi ferroviari, la gestione delle opere di urbanizzazione e dei servizi portuali.

Si opererà, altresì, in sinergia con la Regione Lombardia per il rinnovo con RFI della convenzione per la gestione del raccordo ferroviario di Cava Tigozzi. Secondo quanto emerso dai tavoli di lavoro, la convenzione dovrebbe essere sottoscritta per conto della Provincia dal concessionario dei servizi ferroviari al porto di Cremona. Anche tutti gli altri soggetti allacciati al raccordo base del porto dovranno stipulare con RFI apposite convenzioni.

Si cercherà di individuare misure per ridurre i costi di utilizzazione dell'infrastruttura ed agevolare il trasporto sicuro e sostenibile, anche coinvolgendo le realtà economiche insediate sul territorio.

Si perseguirà, altresì, la semplificazione organizzativa e burocratica e l'organizzazione di programmi generali finalizzati a valorizzare il sistema nel suo complesso, che attualmente consente alla Provincia di introitare consistenti risorse economiche.

Continuerà l'attività di infrastrutturazione con il completamento del piazzale ferroviario, interventi di implementazione della illuminazione, di miglioramento della viabilità e di manutenzione straordinaria al patrimonio edilizio. Verrà data attuazione al piano della sicurezza del porto e realizzati opportuni interventi finalizzati ad miglioramento della stessa.

Con riferimento all'attività dell'ispettorato di porto, proseguirà la collaborazione con l'AIPO e gli altri Ispettorati di porto competenti sul fiume Po di Emilia Romagna, Veneto e Piemonte, con i quali è stata costituita la Rete degli Ispettorati, per analizzare problematiche di carattere comune ed uniformare, pur nel rispetto delle rispettive competenze e normative regionali, le procedure per rilascio di autorizzazioni e le altre attività di Ispettorato di porto.

Proseguirà anche la collaborazione con la Guardia di Finanza per quanto riguarda la vigilanza sulla navigazione.

Con deliberazione di giunta n. 3531 del 05.08.2020, Regione Lombardia ha finanziato, nell'ambito del "Programma degli interventi per la ripresa economica - variazioni al bilancio di previsione 2020-2022 ..", cosiddetto piano Marshall, una serie di opere per lo sviluppo e potenziamento del sistema idroviario padano - veneto fra cui, per la Provincia di Cremona, la realizzazione della restante parte del piazzale destinato ad uso ferroviario, la cui prima fase è stata terminata nel 2020, ed altre opere di manutenzione straordinaria in area portuale tra cui, il rinnovo di impianti tecnologici della palazzina uffici del porto, per un importo complessivo di Euro 1.200.000. I



OBIETTIVO OPERATIVO DI PROGRAM
2023_OO-PRO_10_03-01

Centro di Responsabilità
**INFRASTRUTTURE STRADALI
PATRIMONIO ED EDILIZIA
SCOLASTICA**

Responsabile
BIROLI GIULIO

Programmazione e gestione attività portuale

lavori che interessano il raccordo ferroviario, iniziati a fine 2021 con la nuova recinzione, proseguiranno nel 2023.

Per quanto riguarda gli impianti tecnologici della Palazzina, in fase di progettazione definitiva-esecutiva, si procederà ad esperire la procedura di appalto per l'assegnazione dei lavori, che dovrebbero terminare nel secondo semestre del 2023.

Con riferimento al piazzale ad uso ferroviario, nell'ottica di una sinergia tra soggetti pubblici e privati, si rafforza la collaborazione con Sograf s.r.l., concessionaria del servizio di movimentazione ferroviaria del porto di Cremona, la quale ha fornito alla Provincia, anche per la realizzazione della seconda fase, la progettazione completa dell'opera a proprie cure e spese e provvederà all'attrezzaggio ferroviario. Il nuovo progetto, che beneficia anche di un finanziamento di Euro 1.000.000 del Ministero delle infrastrutture e Trasporti, prevede essenzialmente il completamento delle opere di urbanizzazione costruite nella prima fase ed interesserà un'area adiacente al piazzale. Tra gli interventi da realizzare vi sono opere elettriche, idrauliche, la formazione di massiciata in materiale inerte, l'asfaltatura di parte del piazzale, al fine di renderlo carrabile e la realizzazione di un capannone a rustico che verrà completato a cura e spese di Sograf s.r.l.. L'intervento complessivo, iniziato nel 2019, è proseguito nel 2022 con le attività di progettazione delle fasi successive e si concluderà con la realizzazione dei lavori da parte di Provincia. I lavori sono stati consegnati alla ditta appaltatrice nel mese di ottobre e termineranno nel primo semestre del 2023.

A seguito della modifica della normativa regionale in materia portuale, che ha riconosciuto in capo alla Provincia il ruolo di Autorità portuale, è indispensabile procedere all'adozione, entro il 30 giugno 2024, del piano regolatore portuale, pena, in caso d'inadempienza, la non assegnazione da parte della Regione, fino alla data di adozione o di adeguamento del piano stesso di contributi regionali per iniziative in tema di infrastrutture trasporti e mobilità sostenibile. Pertanto, nel 2023, si procederà ad affidare il relativo incarico di servizi a soggetto qualificato.

Continuerà anche nel 2023 la collaborazione con Regione Lombardia, Provincia di Mantova, Camera di Commercio di Cremona e di Mantova per l'attuazione delle Zone Logistiche Semplificate per tutta l'area portuale, procedura attivata nel 2022 e per la quale si resta in attesa dell'approvazione Ministeriale.

Sono previste misure di semplificazione amministrativa e sostegni agli investimenti.

Approvata la creazione della ZLS si dovrà procedere, presumibilmente nel 2023, alla nomina dei vari organi previsti per il suo governo.

La realizzazione di tale area, che vede particolari facilitazioni ed incentivazioni anche di carattere procedurale per le realtà industriali che intendano insediarsi, risulta strategica per lo sviluppo dell'intero territorio provinciale.



2023_PRO_10_04

Altre modalità di trasporto



PROGRAMMA

Altre modalità di trasporto



2023_PRO_10_04

Altre modalità di trasporto**DESCRIZIONE DEL PROGRAMMA**

Amministrazione delle attività e servizi connessi al funzionamento, utilizzo, costruzione e manutenzione dei sistemi e delle infrastrutture per le altre modalità di trasporto, diverse dal trasporto ferroviario, trasporto pubblico locale e trasporto per vie d'acqua. Comprende le spese per sistemi di trasporto aereo. Comprende le spese per la vigilanza e la regolamentazione dell'utenza, delle operazioni dei relativi sistemi di trasporto (concessione di licenze, approvazione delle tariffe per il trasporto merci e passeggeri e delle frequenze del servizio, ecc.) e della costruzione e manutenzione delle relative infrastrutture, inclusi aeroporti. Comprende le spese per sovvenzioni, prestiti o sussidi a sostegno del funzionamento, della costruzione, della manutenzione o del miglioramento delle infrastrutture e dei sistemi di trasporto. Comprende le spese per la gestione e il monitoraggio dei contratti di servizio con gli enti e le società affidatarie dei servizi di trasporto e per il monitoraggio qualitativo e quantitativo dei relativi servizi.

OBIETTIVI COLLEGATI

Codice	Titolo	Responsabile
2023_OO-PRO_10_04-01	Svolgimento funzioni trasporti privati ed altre modalità di trasporto	BIROLI GIULIO



OBIETTIVO OPERATIVO DI PROGRAM
2023_OO-PRO_10_04-01

Centro di Responsabilità
**INFRASTRUTTURE STRADALI
PATRIMONIO ED EDILIZIA
SCOLASTICA**

Responsabile
BIROLI GIULIO

Svolgimento funzioni trasporti privati ed altre modalità di trasporto

DESCRIZIONE OBIETTIVO OPERATIVO

Obiettivo operativo n. 1 - Titolo: Svolgimento funzioni trasporti privati ed altre modalità di trasporto

Descrizione, motivazione delle scelte e finalità da perseguire:

La Provincia provvederà allo svolgimento delle funzioni inerenti l'autorizzazione e la vigilanza tecnica sull'attività svolta dalle autoscuole e dalle scuole nautiche, il riconoscimento di consorzi di scuole per conducenti di veicoli a motore, il rilascio di autorizzazione alle imprese di autoriparazione allo svolgimento dell'attività di revisione dei veicoli; il rilascio di licenze per l'autotrasporto di merci in conto proprio.

La Provincia, nel corso dell'anno, organizzerà con cadenza semestrale, emergenze sanitarie permettendo, gli esami per il conseguimento dell'idoneità professionale per l'autotrasporto di merci e viaggiatori per conto terzi. A seguito di convenzione, la Provincia di Cremona gestirà tali esami anche per la Provincia di Lodi.

Nell'ambito delle funzioni amministrative inerenti l'accertamento dei requisiti di idoneità per l'iscrizione al ruolo dei conducenti di veicoli o natanti adibiti a servizi pubblici non di linea (taxi e noleggio con conducente), la Provincia, nel corso dell'anno, terrà, emergenze sanitarie permettendo, due sessioni d'esame per il conseguimento della relativa idoneità professionale.

Inoltre, a cadenza annuale, si provvederà a rinnovare il Piano delle licenze di noleggio con conducenti e taxi, da assegnare ai Comuni, effettuati sia con autovetture che con natanti.

In riferimento al servizio di noleggio di autobus con conducente, la Provincia gestirà, per conto della Regione, il Registro regionale telematico di tali imprese.



2023_PRO_10_05

Viabilità e infrastrutture stradali



PROGRAMMA

Viabilità e infrastrutture stradali



2023_PRO_10_05

Viabilità e infrastrutture stradali**DESCRIZIONE DEL PROGRAMMA**

Amministrazione e funzionamento delle attività per la viabilità e lo sviluppo e il miglioramento della circolazione stradale. Comprende le spese per il funzionamento, la gestione, l'utilizzo, la costruzione e la manutenzione, ordinaria e straordinaria, delle strade e delle vie urbane, di percorsi ciclabili e pedonali, delle zone a traffico limitato, delle strutture di parcheggio e delle aree di sosta a pagamento. Comprende le spese per la riqualificazione delle strade, incluso l'abbattimento delle barriere architettoniche. Comprende le spese per la sorveglianza e la presa in carico delle opere previste dai piani attuativi di iniziativa privata o convenzioni urbanistiche. Comprende le spese per il rilascio delle autorizzazioni per la circolazione nelle zone a traffico limitato, per i passi carrai. Comprende le spese per gli impianti semaforici. Comprende altresì le spese per le infrastrutture stradali, tra cui per strade extraurbane e autostrade. Amministrazione e funzionamento delle attività relative all'illuminazione stradale. Comprende le spese per lo sviluppo e la regolamentazione degli standard di illuminazione stradale, per l'installazione, il funzionamento, la manutenzione, il miglioramento, ecc. dell'illuminazione stradale.

OBIETTIVI COLLEGATI

Codice	Titolo	Responsabile
2023_OO-PRO_10_05-01	Gestione e manutenzione ordinaria delle SS.PP. e delle piste ciclabili e della circolazione all'interno del porto di Cremona.	BIROLI GIULIO
2023_OO-PRO_10_05-02	Gestione e interventi straordinari per l'ammodernamento, la riqualificazione e la messa in sicurezza del patrimonio stradale.	BIROLI GIULIO
2023_OO-PRO_10_05-03	Realizzazione e pianificazione itinerari e percorsi ciclabili	BIROLI GIULIO
2023_OO-PRO_10_05-04	Pianificazione/programmazione e attuazione di grandi opere stradali: revisione e programmazione in essere alla luce del contesto storico-economico e delle nuove necessità e avvio di quelle finanziate	BIROLI GIULIO
2023_OO-PRO_10_05-05	Sostegno ai comuni per la predisposizione dei Piani per l'eliminazione delle Barriere Architettoniche	BIROLI GIULIO
2023_OO-PRO_10_05-06	Piano degli spostamenti Casa / Lavoro - PSCL	BIROLI GIULIO

***Gestione e manutenzione ordinaria delle SS.PP. e delle piste ciclabili e della circolazione all'interno del porto di Cremona.*****DESCRIZIONE OBIETTIVO OPERATIVO**

Obiettivo operativo n. 1 - Titolo: Gestione e manutenzione ordinaria delle SS.PP. e delle piste ciclabili e della circolazione all'interno del porto di Cremona.

Descrizione, motivazione delle scelte e finalità da perseguire:

La gestione ordinaria della rete viabilistica composta da 805 km di strade e da 100 km di piste ciclabili si esplicita nelle seguenti attività:

- interventi di ordinaria manutenzione (segnaletica, sfalcio erba banchine, arretramenti arborei, ripresa buche, illuminazione, guard-rail, pulizie scoli, sgombero neve, trattamenti antigelo ecc.)
- servizi di sorveglianza e reperibilità
- gestione del parco mezzi e attrezzature
- aggiornamento del catasto strade e manufatti
- sistema integrato della sicurezza stradale
- gestione concessioni ed autorizzazioni.

Per gestione ordinaria della manutenzione si intendono tutti quei lavori, opere, forniture e servizi che debbono essere eseguite per mantenere il patrimonio stradale ad un costante livello d'efficienza e sicurezza malgrado il costante degrado delle strade dovuto al transito dei veicoli ed agli agenti atmosferici. Fra i principali lavori di manutenzione rientrano lo sfalcio dell'erba sulle banchine e scarpate, la chiusura delle buche sulla carreggiata, lo spargimento dei materiali antigelivi e lo sgombero della neve nel periodo invernale, la regolarizzazione delle banchine e dei fossi di colo, la sistemazione dei manufatti, il rifacimento della segnaletica orizzontale e verticale ecc. I vari lavori e le forniture e i noli essenziali per l'esecuzione della manutenzione ordinaria possono essere così suddivisi:

- a) fornitura di materiali e mezzi necessari al personale del settore per eseguire i lavori in economia diretta;
- b) sistemazione degli automezzi ed attrezzature attualmente utilizzati dal personale del settore;
- c) lavori che debbono essere eseguiti da imprese specializzate in quanto per la loro realizzazione è necessario impiegare operai specializzati od attrezzature speciali delle quali il settore è sprovvisto;
- d) fornitura di vernice spartitraffico per la realizzazione di modestissimi interventi di segnaletica orizzontale e di segnali stradali per la segnaletica verticale. Inoltre, in considerazione del fatto che molti sinistri stradali sono conseguenza di un comportamento indeciso da parte dell'utenza, risulta opportuno il mantenimento della razionalizzazione e della efficienza della segnaletica verticale di indicazione, secondo precisi piani di segnalamento redatti.

Si dovrà inoltre provvedere all'acquisto di pali in acciaio inox e di segnali stradali verticali ed accessori vari da posizionare sulle strade provinciali per segnalare agli utenti un pericolo, una prescrizione od una indicazione secondo le leggi vigenti. Di norma detti segnali vengono impiegati in sostituzione di quelli deteriorati oppure per adeguare la segnaletica stradale a precise disposizioni legislative. Il posizionamento delle varie attrezzature e della vernice spartitraffico viene effettuato in parte dal personale dell'Amministrazione, in parte da Ditte specializzate nel settore. Le scelte operate, di affidare la manutenzione ordinaria in parte al personale interno, in parte a ditte esterne specializzate, sono dettate da criteri di economicità, ovvero dall'efficienza ed efficacia di questa modalità organizzativa, che privilegia interventi in economia diretta, compatibilmente con il personale ancora in servizio presso l'ente, in situazioni di urgenza, di reperibilità, ovvero di tipo puntuale e sparso sul territorio, mentre interventi con ausilio di ditte esterne specializzate per lavori più estesi e/o più specialistici. Potranno essere eseguiti interventi di miglioramento delle condizioni di sicurezza della rete stradale di competenza mediante la sostituzione di barriere di protezione e dotazioni accessorie incidentate e/o degradate, in maniera conforme alle normative vigenti. Le stesse norme prescrivono inoltre misure più restrittive per la protezione dei manufatti stradali che dovranno pertanto essere messe in atto. Si prevedono inoltre interventi principalmente di ripristino da attuarsi sugli impianti di illuminazione, presenti prevalentemente sulle ex strade statali e che si presentano spesso in mediocri condizioni, frequentemente oggetto di furti e sinistri e per i quali, negli scorsi esercizi, sono stati realizzati interventi di messa a norma e risparmio



OBIETTIVO OPERATIVO DI PROGRAM
2023_OO-PRO_10_05-01

Centro di Responsabilità
**INFRASTRUTTURE STRADALI
PATRIMONIO ED EDILIZIA
SCOLASTICA**

Responsabile
BIROLI GIULIO

Gestione e manutenzione ordinaria delle SS.PP. e delle piste ciclabili e della circolazione all'interno del porto di Cremona.

energetico. Le priorità d'intervento, compatibilmente con le risorse disponibili, verranno determinate per quanto attiene le barriere stradali in funzione della presenza di rilevati di notevole altezza, di rogge o canali, di ostacoli rigidi in fregio alle strade ed in base al traffico ed ai mezzi pesanti transitanti, mentre per quanto riguarda gli impianti di pubblica illuminazione in funzione della presenza dei piani di illuminazione, da redigersi a cura dei Comuni o, comunque, ove è più alto il tasso d'incidentalità.

Attrezzature e veicoli (Macchine operatrici complesse, autocarri o autocarri leggeri) - Interventi di acquisto o messa a norma.

Il servizio di gestione della manutenzione ordinaria della viabilità provinciale viene ancora attuato, oltre che da Ditte specializzate, anche attraverso modesti interventi in economia diretta eseguiti dal personale della viabilità con automezzi ed attrezzature per lo sfalcio dell'erba, la pulizia delle strade, lo sgombrò della neve organizzato con specifico piano approvato dalla Amministrazione che coordina i momenti di emergenza tra il personale interno e le Ditte esterne, le salature in presenza di gelo. Per tale motivo è indispensabile mantenere in efficienza ed in armonia con la normativa vigente il parco macchine, in funzione della vita media di un autocarro o di una macchina operatrice, della diminuzione del livello di rendimento e del piano di ammortamento della spesa. Le criticità finanziarie dell'Ente non hanno consentito, negli scorsi anni, di progettare ed eseguire gli interventi necessari per mantenere questo livello di efficienza. La valutazione delle sostituzioni da effettuare, fortemente condizionata dagli esigui finanziamenti disponibili e dai vincoli normativi, è stata pianificata in funzione dei chilometraggi, della vetustà e dello stato di affidabilità dei veicoli e delle attrezzature disponibili. Considerato il parco macchine a disposizione, è opportuno vengano eseguiti interventi atti a migliorare le condizioni di sicurezza delle attrezzature, secondo quanto previsto dalla direttiva macchine e dalle norme vigenti. Il settore si occupa anche dell'approvvigionamento e della gestione di autovetture e veicoli dell'intero Ente.

Catasto stradale e manufatti.

Interventi di aggiornamento o nuovo inserimento dati relativi alla formazione del catasto su tutto il demanio di competenza provinciale; tale obbligo è stato introdotto dal D.M. 01/06/2001. Per mantenere il catasto stradale ad un costante livello d'efficienza è necessario provvedere al suo costante aggiornamento, integrando i dati relativi a situazioni modificate che riguardano la strada e le sue pertinenze. Si prevede per il 2022 la prosecuzione dell'aggiornamento e dell'integrazione dei dati inerenti le strade provinciali e la prosecuzione del monitoraggio dei dati di traffico su tutte le strade. L'attività risulta pesantemente compromessa dai guasti dei siti fissi di monitoraggio, su cui si auspica di poter intervenire con interventi di ripristino, compatibilmente con le poche risorse disponibili. La presenza di un catasto stradale completo risulta particolarmente importante per la gestione della manutenzione stradale, per la programmazione degli interventi e per la pianificazione della sicurezza stradale, per la gestione dei trasporti eccezionali. Sistema integrato della sicurezza stradale. Miglioramento delle condizioni di sicurezza sulle strade della Provincia attraverso interventi operativi, formativi ed informativi da attuarsi sul territorio in collaborazione con altri soggetti. Il fenomeno dell'incidentalità è da tempo oggetto di interesse da parte della Provincia di Cremona che, attraverso gli studi effettuati in questi anni dall'Osservatorio Provinciale della Sicurezza Stradale, sta proponendo diverse azioni di mitigazione. Gli incidenti stradali, infatti, risultano determinati in massima parte da comportamenti di guida scorretti: ne consegue la necessità di una campagna di sensibilizzazione e formazione di tutti gli utenti che utilizzano la rete, con azioni che investono il tessuto sociale e produttivo, nonché le categorie di lavoratori della strada. Sulla base di queste considerazioni, e coerentemente a quanto proposto a livello nazionale e regionale, è stato avviato il progetto "Sistema Integrato della Sicurezza Stradale", che vede come punti fondamentali della sua attuazione la comunicazione, l'informazione e formazione. Attraverso il lavoro dell'Osservatorio è possibile fornire dati aggiornati sulla incidentalità presente nel nostro territorio, aggregando i dati per tematismi e fornendo utili indicazioni ai Comuni ed alle Forze dell'Ordine, per individuare priorità di interventi infrastrutturali e/o segnaletici, per pianificare le attività di controllo, per poter attingere a finanziamenti regionali, statali od europei. Il lavoro di inserimento e aggiornamento dati e di informazione e monitoraggio verrà proseguito anche per il 2022 in sinergia con il progetto "Incidere" di Regione Lombardia e con l'Osservatorio Sicurezza istituito presso la locale Prefettura anche al fine di integrare/modificare i tratti sui cui vige il decreto prefettizio per la rilevazione automatizzata della velocità.



OBIETTIVO OPERATIVO DI PROGRAM
2023_OO-PRO_10_05-01

Centro di Responsabilità
**INFRASTRUTTURE STRADALI
PATRIMONIO ED EDILIZIA
SCOLASTICA**

Responsabile
BIROLI GIULIO

Gestione e manutenzione ordinaria delle SS.PP. e delle piste ciclabili e della circolazione all'interno del porto di Cremona.

Concessioni ed autorizzazioni - passi carrai accessi pubblicità. La Provincia di Cremona detiene 805 Km patrimonio stradale ed oltre 100 km di percorsi ciclabili. In tale contesto gli uffici sono quotidianamente impegnato nella emissione di autorizzazioni e concessioni obbligatorie ai sensi del Codice della Strada, richieste da Enti pubblici o privati per la realizzazione tenere un adeguato servizio di sorveglianza per la verifica dei suddetti interventi ed evitare un generale abusivismo. Di pari interesse risulta l'attività riferita al rilascio di autorizzazioni all'installazione di cartelli pubblicitari che devono mantenere adeguate distanze dalla segnaletica verticale ed evitare la produzione di elementi fissi pericolosi per la circolazione.

Dal 2022 si è intrapresa l'attività di verifica delle concessioni e autorizzazioni esistenti con sopralluoghi puntuali al fine di rilevare la presenza di azioni abusive.

***Gestione e interventi straordinari per l'ammodernamento, la riqualificazione e la messa in sicurezza del patrimonio stradale.*****DESCRIZIONE OBIETTIVO OPERATIVO**

Obiettivo operativo n. 2 - Titolo: Gestione e interventi straordinari per l'ammodernamento, la riqualificazione e la messa in sicurezza del patrimonio stradale.

Descrizione, motivazione delle scelte e finalità da perseguire:

Rinnovo manti bituminosi della rete stradale provinciale ed ex statale. Gli strati superficiali in conglomerato bituminoso delle carreggiate stradali necessitano di una costante manutenzione ed in particolare, dopo circa 10-12 anni, debbono essere rinnovati in quanto sotto l'azione degli agenti atmosferici e del traffico si deformano, si fessurano e si sgretolano. Pertanto, constatato che il demanio stradale della Provincia, a seguito dell'attribuzione delle competenze sulle strade statali si estende per circa 805 km, sarebbe necessario ricostruire ogni anno gli strati superficiali di collegamento e d'usura in conglomerato bituminoso di circa 70/80 km di strade onde mantenere scorrevole e sicura la circolazione, anche in considerazione dell'elevata intensità di traffico presente sulle strade ex statali. Le criticità finanziarie dell'Ente non hanno consentito, già dagli scorsi anni, di progettare ed eseguire gli interventi necessari per mantenere questo livello di intervento. L'esatta individuazione degli interventi di ripristino, le localizzazioni e le tipologie degli interventi sono determinate, rispetto alle risorse a disposizione, in funzione delle condizioni di degrado riscontrate e sulla base di analisi comparate delle situazioni di traffico e di incidentalità, finalizzate alla miglior transitabilità in sicurezza delle strade, od anche sulla base di accordi assunti con i Comuni interessati, nonché in funzione dell'attribuzione di contributi esterni finalizzati alla realizzazione di specifici interventi. Al fine di una corretta programmazione degli interventi è stata predisposta la "comunicazione annuale delle necessità di intervento mediante risagomatura e consolidamento del piano viabile", che individua le priorità di intervento secondo i criteri esposti in precedenza. Per l'anno 2023 gli interventi che potranno essere eseguiti sono rappresentati dall'intervento di risagomatura, consolidamento e di ripristino di alcune delle tratte delle strade provinciali maggiormente ammalorate dell'area Orientale e di quella Occidentale, in relazione ai trasferimenti statali effettivamente assegnati. Ulteriori interventi sul reticolo provinciale prioritario e tratte limitrofe saranno programmati in funzione dei finanziamenti assegnati a valere sul Decreto del Ministero delle Infrastrutture e della Mobilità Sostenibili e dei trasporti relativi a programmi straordinari di manutenzione della rete viaria di Province e Città Metropolitane (DM 49/2018 - DM 123/2020 - DM 224/2020).

Interventi vari di messa in sicurezza di tratte stradali, piste ciclabili, viadotti e ponti.

Sulla rete viaria provinciale sono presenti un elevato numero di manufatti stradali, di varie dimensioni, tipologie ed epoche di costruzione, alcuni dei quali di notevole rilevanza in quanto costituiscono collegamenti viari interprovinciali o addirittura interregionali su importanti corsi d'acqua. E' previsto un costante ed assiduo programma di controllo, monitoraggio, verifica e mantenimento di tali strutture per garantire la percorribilità in sicurezza dell'intera rete stradale. Si è potuto constatare che molte di queste opere presentano un consistente stato di degrado, principalmente imputabile alla vetustà ed anche ad una scarsa manutenzione da parte del precedente Ente gestore (ANAS), tale da comportare, in taluni casi, la necessità di imporre limitazioni per la circolazione. Per l'anno 2023 si proseguirà con la progettazione di ulteriori lavori di ristrutturazione e messa in sicurezza del ponte sul fiume Po sulla SP33 "Seniga-Isola Pescaroli" in località S.Daniele in carico alla Provincia di Parma, soggetto attuatore delle opere finanziate dal Ministero delle Infrastrutture e trasporti in base all'apposito protocollo sottoscritto (20 milioni di euro). Saranno avviati i lavori di recupero del ponte sul Po di Cremona da parte della Provincia di Piacenza, soggetto attuatore dei lavori sulla base del protocollo sottoscritto nel 2018 per usufruire dello stanziamento straordinario nazionale.

La Provincia di Mantova ha redatto il progetto di fattibilità tecnico economica dei lavori di recupero conservativo del ponte sull'Oglio di Calvatone ed è stata acquisita la verifica dell'interesse culturale del manufatto con esito positivo che, pertanto, esclude l'intervento di demolizione e ricostruzione del ponte. Sono in corso le concertazioni con la Provincia di Mantova per la definizione degli interventi da eseguire e concordare con la Sovrintendenza.

Grazie a nuovi finanziamenti ministeriali di cui al D.M. 225/21 la Provincia ha presentato un ambizioso programma di interventi per oltre 7 milioni di euro riferito ai principali ponti e viadotti di competenza.



OBIETTIVO OPERATIVO DI PROGRAM
2023_OO-PRO_10_05-02

Centro di Responsabilità
**INFRASTRUTTURE STRADALI
PATRIMONIO ED EDILIZIA
SCOLASTICA**

Responsabile
BIROLI GIULIO

Gestione e interventi straordinari per l'ammodernamento, la riqualificazione e la messa in sicurezza del patrimonio stradale.

Il programma è stato approvato nel corso del mese di ottobre 2021 e riguarda i seguenti manufatti:

- SP83 "DI PERSICO" KM 19+700: PONTE SUL FIUME OGLIO IN COMUNE DI OSTIANO. RISANAMENTO CONSERVATIVO DEL PONTE SUL FIUME OGLIO IN COMUNE DI OSTIANO
- SP65 "CASTELVISCONTI-POZZAGLIO": PONTE DI CASTELVISCONTI SUL FIUME OGLIO. INTERVENTI DI ADEGUAMENTO STATICO E MIGLIORAMENTO SISMICO DELLA STRUTTURA
- SP 12 "Sergnano - Camisano" Ponte sul fiume Serio fra gli abitati di Sergnano e Casale. Interventi di adeguamento statico e miglioramento sismico della struttura
- SS.PP. 13-20-415-472-591 Interventi di manutenzione straordinaria di ponti ricadenti sulle strade provinciali in epigrafe e tratti limitrofi
- SS.PP. 7-33-87-95-498. Interventi di manutenzione straordinaria di ponti ricadenti sulle strade provinciali in epigrafe e tratti limitrofi
- SP 70 "Cà dè Soresini - Drizzona". Ponte sul canale Delmona Tagliata in Comune di Voltido. Interventi di messa in sicurezza della struttura
- SP 83 "Di Persico" Km 24+880. Risanamento conservativo del ponte sul fiume Gambara in località Vologo e messa a norma delle barriere di sicurezza.
- SP 4 "Rivoltana". Ponte di Rivolta d'Adda sul fiume Adda. Interventi di adeguamento statico, miglioramento sismico della struttura e messa a norma delle barriere.

Verranno inoltre valutate e pianificate, in funzione delle risorse disponibili, ulteriori opere di rifacimento giunti e di recupero o mantenimento di alcuni manufatti minori conseguenti alle risultanze delle verifiche eseguite nel 2019 e 2020.

Ulteriori verifiche strutturali verranno affidate per valutare lo stato conservativo di ponti e viadotti, secondo le priorità individuate nel documento inviato tramite UPI al Ministero delle Infrastrutture e Trasporti, in ragione delle risorse disponibili.

Permarrà l'attenzione verso interventi puntuali sistemazioni innesti, per ampliamento curve, allargamento di sedi stradali nell'ambito della messa in sicurezza strade, ecc. come pure la messa in sicurezza di intersezioni e/o tratti stradali che, per caratteristiche geometriche, costituiscono punti pericolosi per la circolazione stradale o risultano inadeguati rispetto alle attuali condizioni di traffico. I punti stradali su cui intervenire sono caratterizzati da una elevata incidentalità o da evidenti inadeguatezze strutturali e verranno individuati anche sulla base di tavoli di confronto con il territorio. I tratti stradali e le intersezioni per le quali si ipotizzano riqualifiche o nuove realizzazioni, su cui verranno effettuati approfondimenti finalizzati alla verifica di fattibilità riguardano in particolare, la Sp 26 tra Corte De Frati e Grontardo, l'intersezione tra la ex SS 235 e la SP 17 a Bagnolo Cremasco, la ex SS 498 nel centro abitato di Castelverde.

Studi e progetti di riqualifica e messa in sicurezza di intersezioni e tratte stradali - Risoluzione di criticità puntuali in funzione della sinistrosità rilevata e delle priorità valutate in contraddittorio con le amministrazioni comunali nell'ambito dei servizi di area vasta riconducibili alla nuova Provincia. A valere sui prossimi esercizi potranno essere valutati ulteriori interventi, anche attraverso la compartecipazione dei comuni e/o di partner privati, per le opere oggetto di progettazioni preliminari o accordi con i Comuni che non hanno attualmente sostenibilità economica o tecnica: SP 33 "Seniga - Isola Pescaroli" - riqualifica a rotatoria intersezione con la SP 3 "Montanara-Gabbioneta" in località Pescarolo; SP12 - riqualifica a rotatoria nel territorio di Casale Cremasco; SP CR EX SS 234 "Codognese" - riqualifica a rotatoria intersezione con SP 47 "Soresina -Crotta d'Adda" in località Crotta d'Adda e dell'intersezione con la SP 84 a Pizzighettone; SP82 - riqualifica a rotatoria nel centro abitato di Volongo - Realizzazione rotatoria su S.S: 10 "Padana Inferiore" a Gadesco;

Nell'ambito della DGR n. XI/3531 del 05/08/2020 (piano Marshall) è previsto il finanziamento per la riqualifica e messa in sicurezza, mediante realizzazione di rotatorie compatte con attribuzione di diritto di precedenza ai veicoli circolanti sull'anello, delle seguenti intersezioni a raso esistenti:

- S.P. 33 "Seniga - Isola Pescaroli" con la S.P. 27 "Postumia" in Comune di Pieve San Giacomo;
- S.P. 71 "Scannabue - Vailate" con la S.P. n. 35 "Pandino - Casaletto Vaprio" in Comune di Palazzo Pignano;
- S.P. 62 "Capergnanica - Chieve" con la S.P. 17 "Bagnolo - Casaletto Ceredano", compreso l'allargamento della sede stradale della S.P. 62 nei Comuni di



OBIETTIVO OPERATIVO DI PROGRAM
2023_OO-PRO_10_05-02

Centro di Responsabilità
**INFRASTRUTTURE STRADALI
PATRIMONIO ED EDILIZIA
SCOLASTICA**

Responsabile
BIROLI GIULIO

Gestione e interventi straordinari per l'ammodernamento, la riqualificazione e la messa in sicurezza del patrimonio stradale.

Capergnanica e Chieve;

S.P. 4 "Rivoltana" con collegamento strada comunale di nuova previsione in Comune di Rivolta D'Adda; per le quali si darà avvio alle attività di progettazione definitiva.

Si darà invece corso all'esecuzione dei lavori di realizzazione degli interventi di riqualifica, anch'essi finanziati con il "Piano Marshall" e per i quali è già stata conclusa la progettazione esecutiva, seguenti:

S.P. 54 "Ripalta - Capergnanica" con la S.P. CR ex S.S. 591 "Cremasca" in Comune di Ripalta Cremasca;

S.P. CR ex S.S. 498 "Soncinese" con la S.P. 84 "di Pizzighettone" in Comune di Genivolta.

Si darà corso all'attività di progettazione di un ulteriore intervento di riqualifica dell'intersezione della S.P. CR ex S.S. 234 "Codognese" con la s.c. per Sesto Cremonese ed Uniti, prevista nell'ambito di un più ampio programma di interventi rientranti nel bando AREST della Regione Lombardia.

Ulteriori interventi potranno essere valutati in relazione ad intervenute esigenze di sicurezza, alle richieste dei Comuni od al reperimento di finanziamenti.

Piano contenimento ed abbattimento rumore

Prosecuzione delle attività necessarie per valutazione e mappatura acustica della rete viaria e relativi adempimenti normativi. Ultimata nel 2018 la redazione del Piano d'Azione, che è stato necessario estendere all'intero reticolo provinciale a causa della mancata riclassifica delle strade ex-statali, negli esercizi successivi dovrà essere data attuazione agli interventi individuati, in reazione agli stanziamenti disponibili.

Il Piano adottato nel 2019, prevede negli anni a seguire la realizzazione di interventi specifici di abbattimento del rumore, secondo gli stanziamenti assegnati.

Gestione delle istanze di competenza della Commissione Provinciale Espropri - Ufficio Espropri

Le attività della Commissione Provinciale Espropri riguardano principalmente:

- Determinazione del valore agricolo medio annuo dei terreni considerati non oggetto di contratto agrario ai sensi dell'art. 41 comma 4 DPR 327/01.
- Su richiesta dell'autorità espropriante quantificazione in via consultiva del valore venale dell'indennità di esproprio del bene da espropriare al fine della determinazione dell'indennità provvisoria di esproprio.
- Su richiesta dell'autorità espropriante determinazione in via definitiva dell'indennità di espropriazione qualora il proprietario del bene espropriato non abbia accettato l'indennità provvisoria.
- Su richiesta delle parti interessate la determinazione in via definitiva del corrispettivo della retrocessione del bene qualora l'espropriato non abbia condiviso il corrispettivo quantificato dall'autorità espropriante.
- Su richiesta delle parti interessate la determinazione in via definitiva dell'indennità di occupazione temporanea qualora il proprietario del bene occupato non abbia accettato l'indennità offerta dall'occupante.
- Corresponsione del gettone di presenza e rimborso delle spese sostenute dai componenti la commissione provinciale espropri.

Nell'ambito dell'attività svolta dall'ufficio sono ricomprese le pratiche connesse all'acquisizione dei terreni relativi alle opere di competenza provinciale a qualunque titolo ancora pendenti.

Saranno assegnati incarichi di lavoro autonomo e di collaborazione a soggetti esterni all'Amministrazione.



OBIETTIVO OPERATIVO DI PROGRAM
2023_OO-PRO_10_05-03

Centro di Responsabilità
**INFRASTRUTTURE STRADALI
PATRIMONIO ED EDILIZIA
SCOLASTICA**

Responsabile
BIROLI GIULIO

Realizzazione e pianificazione itinerari e percorsi ciclabili

DESCRIZIONE OBIETTIVO OPERATIVO

Obiettivo operativo n. 3 - Titolo: Realizzazione e pianificazione itinerari e percorsi ciclabili

Descrizione, motivazione delle scelte e finalità da perseguire:

Il Piano dei percorsi ciclopedonali è composto di oltre 250 Km di Green ways da Spino d'Adda a Casalmaggiore. Gli itinerari di interesse culturale, turistico e ricreativo sono: la ciclabile delle Città Murate, del Canale Vacchelli, dell'Antica Regina, della Golena del Po e della Postumia, oltre al percorso ciclabile

Montodine-Ripalta-Gombito realizzato nell'ambito del progetto PIA.

Il settore fornisce un'attività di supporto e coordinamento ai Comuni per la pianificazione, progettazione e la realizzazione di percorsi ciclopedonali, la partecipazione ai bandi regionali e di affiancamento alla Regione Lombardia rispetto alla realizzazione dell'itinerario cicloturistico Vento, di valenza nazionale.

Nell'ambito della DGR 3531/20 (cosidetto Piano Marschall) si darà corso all'esecuzione dei lavori di realizzazione dei seguenti interventi per la mobilità ciclabile:

Completamento tracciato ciclabile PCIR 10 "Via delle Risaie" in Comune di Malagnino lungo la S.P. "Postumia";

Collegamento ciclabile tra Comune di Palazzo Pignano (fraz. Scannabue) e Comune di Trescore Cremasco lungo la S.P. 35 "Pandino - Casaletto Vaprio";

Collegamento ciclabile tra Comune di Casalmorano e Comune di Soresina lungo la S.P. 89 "di Crema";

Collegamento ciclabile tra il Comune di Gussola ed il Comune di Martignana di Po lungo la S.P. 85 "Bassa di Casalmaggiore".

e si darà avvio alle attività di progettazione definitiva dei seguenti ulteriori interventi:

Collegamento ciclabile tra Comune di Madignano e Comune di Crema lungo la S.P. CR ex S.S. 415 "Paulese";

Collegamento ciclabile tra Comune di Olmeneta e Comune Pozzaglio e Uniti (loc. Brazzuoli) lungo la S.P. 95 "di Longhinore";

Collegamento ciclabile tra il Comune di Grontardo (fraz. Levata) e Comune di Scandolara Ripa d'Oglio lungo la S.P. 83 "di Persico" e la S.P. 67 "Grontardo - Seniga".

In tale ambito si intende promuovere azioni finalizzate all'incentivazione dell'uso della bicicletta per gli spostamenti casa-lavoro quale sana abitudine di spostamento e di riduzione dei congestionamenti da traffico.

Saranno assegnati incarichi di lavoro autonomo e di collaborazione a soggetti esterni all'Amministrazione.



OBIETTIVO OPERATIVO DI PROGRAM
2023_OO-PRO_10_05-04

Centro di Responsabilità
**INFRASTRUTTURE STRADALI
PATRIMONIO ED EDILIZIA
SCOLASTICA**

Responsabile
BIROLI GIULIO

Pianificazione/programmazione e attuazione di grandi opere stradali: revisione e programmazione in essere alla luce del contesto storico-economico e delle nuove necessità e avvio di quelle finanziate

DESCRIZIONE OBIETTIVO OPERATIVO

Obiettivo operativo n. 4 - Titolo: Pianificazione/programmazione e attuazione di grandi opere stradali: revisione e programmazione in essere alla luce del contesto storico-economico e delle nuove necessità e avvio di quelle finanziate.

Descrizione, motivazione delle scelte e finalità da perseguire:

Riattualizzare la programmazione delle opere infrastrutturali in relazione alle effettive esigenze del territorio legate alla domanda di mobilità ed alle risorse disponibili. Tra gli indicatori da considerare per individuare le priorità di analisi e di intervento viene valutata la finanziabilità e la cantierabilità dell'opera. Lo sviluppo della rete stradale necessita di accurata pianificazione e programmazione, in particolare per quanto attiene le grandi opere stradali; detta attività viene riconosciuta prioritariamente in capo alle Province. Il nuovo contesto storico, socioeconomico e le conseguenti profonde modifiche intervenute a livello di traffico, modalità, consumo di suolo, disponibilità di risorse rendono indispensabile la revisione programmazione in essere alla luce delle nuove necessità; l'attività dovrà essere ricalibrata in funzione della mancata riclassifica del reticolo regionale prioritario e dello sviluppo urbanistico del territorio cremonese. Per quanto attiene Regione Lombardia, si indicano a titolo di esempio situazioni già oggetto di attenzione e studio:

2° lotto della tangenziale di Montodine (da Cascina Fustagno a SS415 "Paullese"), Tang. di Dovera, Tang. di Madignano, intersezioni con la SS 415 a Madignano, Paullese, mentre per quanto attiene al reticolo ANAS recentemente ritornato di competenza della stessa società la Provincia resta affiancata ai comuni per monitorare l'attuazione della Circonvallazione di San Giovanni in Croce, Gronda nord di Casalmaggiore e interventi di messa in sicurezza della SS10 "Padana inferiore". Sul restante reticolo provinciale la Tang. Sud di Soresina, la Tang. di Campagnola (Comune di Crema), il miglioramento dell'accessibilità a grandi zone industriali in generale e interventi per la Competitività. Si evidenzia che come futura rete stradale provinciale il completamento della Tangenziale Sud di Soresina, recentemente assunta dalla Provincia rappresenta la maggior priorità di intervento in quanto trattasi di opera stradali avviata, ma non completata; mentre è stata da poco ultimata la Variante degli Robecco d'Oglio e Pontevecchio (referente: Autovia Padana, in fase di realizzazione) quale altro importante tassello per dare maggiore funzionalità alla viabilità da e per il territorio bresciano.

Da sottolineare che con la recente DGR 3531/20 (cosidetto Piano Marschall di Regione Lombardia) si prevede di dare attuazione ai seguenti interventi in quanto ricompresi nel piano dei finanziamenti:

SP 19 riqualificazione collegamento da Crema a Capralba - Variante di Campagnola;

Collegamento tra la SP 84 e la SP 47- completamento tangenziale di Soresina; SP ex SS 472 "Bergamina"

Tangenziale di Dovera;

Circonvallazione sud di Corte de Frati ed Aspice, cofinanziata anche dallo stesso Comune;

Progettazione riqualificazione SP ex SS 415 "Paullese" in corrispondenza del ponte sul fiume Adda e dei relativi raccordi alle province di Cremona e Lodi. Particolare attenzione merita la prosecuzione della riqualificazione a 4 corsie della exSS415 "Paullese" nel tratto da Crema a Spino d'Adda la cui progettazione definitiva è stata ultimata nel 2016. Sono ora in corso le attività propedeutiche all'ottenimento delle autorizzazioni e alla redazione del progetto esecutivo che per complessità necessitano di collaborazioni, oltre che con professionisti in qualità di supporto al RUP, anche con AIPO e Università, attraverso convenzioni sottoscritte negli scorsi anni con gli enti interessati. La realizzazione del ponte sul fiume Adda relativo alla Paullese tra Spino d'Adda e Zelo Buon Persico, prima in capo alla provincia di Milano, era stata attribuita alla Provincia di Cremona, come soggetto attuatore, dopo la firma congiunta (08/10/2014) di un protocollo d'intesa tra regione Lombardia, Province di Cremona, Milano e Lodi, comuni di Spino d'Adda, Zelo Buon Persico, Pantigliate e Paullo, recepito dal CIPE con delibera del 2019. La provincia di Cremona, fortemente interessata all'opera, ha voluto accelerarne i tempi di attuazione dando continuità al proprio progetto di allargamento della Paullese tra Crema e



OBIETTIVO OPERATIVO DI PROGRAM
2023_OO-PRO_10_05-04

Centro di Responsabilità
**INFRASTRUTTURE STRADALI
PATRIMONIO ED EDILIZIA
SCOLASTICA**

Responsabile
BIROLI GIULIO

Pianificazione/programmazione e attuazione di grandi opere stradali: revisione e programmazione in essere alla luce del contesto storico-economico e delle nuove necessità e avvio di quelle finanziate

Spino d'Adda, ultimata nel giugno 2015, realizzando la progettazione definitiva del ponte entro il primo semestre 2016. Compatibilmente con le autorizzazioni ministeriali (Ministero della Transizione Ecologica) ed i finanziamenti regionali si ipotizza nel 2022 di poter avviare la fase di gara con la formula dell'appalto integrato sulla base del progetto definitivo e giungere quanto prima all'apertura del cantiere, necessaria per poter dare avvio alle procedure di affidamento dell'esecuzione dei lavori. E' stato pubblicato il decreto inerente gli interventi a valere su risorse nazionali (c.d. decreto "Ponti"). In particolare gli interventi previsti nel suddetto decreto saranno rivolti alla manutenzione straordinaria dei ponti sull'Adda di Rivolta e Crotta per € 380.000,00, al ponte sull'Oglio di Bordolano per € 50.000,00 ed alla demolizione e ricostruzione del ponte sempre sul fiume Oglio a Isola Dovarese per € 12.000.000,00. E' stata definita la programmazione dei suddetti interventi ed avviata la progettazione degli stessi. Tale azione consentirà di procedere nel percorso di monitoraggio e messa in sicurezza di ulteriori strutture da ponte del territorio Cremonese.

Da segnalare inoltre il finanziamento regionale per gli interventi di adeguamento statico sul ponte di Pianengo SP 64 e delle indagini e primi interventi di manutenzione sul ponte di Pizzighettone; si è in attesa del decreto MIT relativo al cofinanziamento che dovrebbe discendere dal DL 104/2020 art. 49.

Saranno assegnati incarichi di lavoro autonomo e di collaborazione a soggetti esterni all'Amministrazione.



OBIETTIVO OPERATIVO DI PROGRAM
2023_OO-PRO_10_05-05

Centro di Responsabilità
**INFRASTRUTTURE STRADALI
PATRIMONIO ED EDILIZIA
SCOLASTICA**

Responsabile
BIROLI GIULIO

Sostegno ai comuni per la predisposizione dei Piani per l'eliminazione delle Barriere Architettoniche

DESCRIZIONE OBIETTIVO OPERATIVO

Obiettivo operativo n. 5 - Titolo: Sostegno ai comuni per la predisposizione dei Piani per l'eliminazione delle Barriere Architettoniche"

Descrizione, motivazione delle scelte e finalità da perseguire:

Regione Lombardia ha proposto alle Province Lombarde un accordo per regolamentare l'attuazione di una misura di sostegno ai Comuni con popolazione residente fino a 5000 unità al 31.12.2019 per la predisposizione dei PEBA entro il quadro dispositivo di cui alla L. R. 6/89 come modificata dalla L.R. 14/2020 e, in particolare, della norma dell'art. 8 bis della stessa legge vista anche l'Intesa 2019-2021 con UPL, le Province Lombarde e Città Metropolitana approvata in data 3/07/2019, destinando risorse del bilancio regionale. Alle Province, in relazione ai costi dalle stesse sostenuti per lo svolgimento dell'attività attuativa dell'Intesa, è riconosciuto un contributo. I PEBA si configurano come strumenti di pianificazione degli interventi inerenti l'accessibilità intesa come condizione per il godimento dei diritti e delle libertà fondamentali di ogni persona e non solo delle persone con disabilità. Negli anni successivi all'approvazione della L. 41/86 e della L.R.6/89, il quadro giuridico e normativo in materia di PEBA si è significativamente evoluto, in particolare attraverso l'introduzione del concetto di accessibilità estesa a tutti gli ambiti di vita e quale condizione per il godimento dei diritti e delle libertà fondamentali di ogni persona, innovando profondamente i principi e gli orientamenti culturali in tema di "barriere architettoniche". Al fine di agevolare la redazione dei PEBA e di aumentare significativamente il numero dei comuni che li adottano, R.L. ha appunto istituito una misura incentivante che consiste nel prevedere che tale adozione costituisca requisito preferenziale per la partecipazione ai bandi regionali e nell'assegnare ai Comuni contributi specifici. R.L. ha ritenuto che le Province, in considerazione della loro collocazione intermedia a livello territoriale, siano la dimensione istituzionale più adeguata per una prima collaborazione nell'attuazione della misura, che può migliorare strategicamente la capacità di valutazione dell'aderenza delle proposte progettuali di redazione dei PEBA al contesto territoriale declinato su scala provinciale e alle dinamiche dei processi economici e strategici che specificamente li coinvolgono.

In uno spirito di collaborazione tra Enti, la Provincia ha dato la propria disponibilità a farsi carico dell'iniziativa a favore dei comuni con popolazione inferiore ai 5000 abitanti tramite l'erogazione di contributi per la redazione dei piani per l'eliminazione delle barriere architettoniche, in funzione del quadro normativo suddetto.

L'avvio effettivo di questo supporto da parte della Provincia è avvenuto a inizio 2022, con la pubblicazione dell'avviso di ammissione al pubblico finanziamento e la relativa modulistica a beneficio dei Comuni per la presentazione della propria istanza. Tale supporto proseguirà anche per parte dell'anno 2023, in forza dell'adozione, in data 14/10/2022, di un decreto regionale che dispone la proroga dei termini per l'invio del PEBA - da parte dei Comuni - al 31/5/2023 - e dei termini di erogazione dei saldi e di rendicontazione alla Regione - da parte delle Province - al 31/7/2023.



OBIETTIVO OPERATIVO DI PROGRAM
2023_OO-PRO_10_05-06

Centro di Responsabilità
**INFRASTRUTTURE STRADALI
PATRIMONIO ED EDILIZIA
SCOLASTICA**

Responsabile
BIROLI GIULIO

Piano degli spostamenti Casa / Lavoro - PSCL

DESCRIZIONE OBIETTIVO OPERATIVO

Obiettivo operativo n. 6 - Titolo: Piano degli spostamenti Casa / Lavoro - PSCL

Descrizione, motivazione delle scelte e finalità da perseguire:

Adozione di un piano degli spostamenti casa-lavoro e nomina del mobility manager aziendale a seguito dell'entrata in vigore del D.M.T.E. 27 maggio 2021.

Al fine di favorire il decongestionamento del traffico nelle aree urbane, il citato Decreto prevede che le imprese e le pubbliche amministrazioni con singole unità con più di 100 dipendenti, situate in un capoluogo di Regione o di Provincia, in una città metropolitana ovvero in un Comune con una popolazione superiore a 50.000 abitanti, adottino un Piano degli spostamenti casa-lavoro (PSCL) del proprio personale dipendente.

Il Piano, da adottarsi entro il 31 dicembre di ogni anno, dovrà predisporre misure idonee a garantire forme di mobilità sostenibili ed alternative rispetto all'uso dei mezzi di locomozione privati per gli spostamenti casa-lavoro dei propri dipendenti, con l'obiettivo di ottimizzare i suddetti spostamenti. Tali misure dovranno basarsi sulla valutazione delle effettive esigenze di mobilità, tenendo conto anche dell'offerta di trasporto presente nel territorio interessato.

Pertanto il Piano dovrà, inoltre, definire i benefici conseguibili per effetto dell'attuazione delle misure: essi dovranno riguardare non solo l'ambiente, ma anche l'economia e la produttività sia per l'impresa o pubblica amministrazione che attua il PSCL, sia per i dipendenti coinvolti.

A tal fine la Provincia di Cremona si è dotata della nuova figura professionale denominata mobility manager "aziendale" scelto tra il personale in ruolo e in possesso di un'elevata e riconosciuta competenza professionale e/o comprovata esperienza nel settore della mobilità sostenibile, dei trasporti o della tutela dell'ambiente.



2023_PRO_11_01

Sistema di protezione civile



PROGRAMMA

Sistema di protezione civile



2023_PRO_11_01

Sistema di protezione civile**DESCRIZIONE DEL PROGRAMMA**

Amministrazione e funzionamento delle attività relative agli interventi di protezione civile sul territorio (gestione degli eventi calamitosi, soccorsi alpini, sorveglianza delle spiagge, evacuazione delle zone inondate, lotta agli incendi, etc.), per la previsione, la prevenzione, il soccorso e il superamento delle emergenze. Comprende le spese a sostegno del volontariato che opera nell'ambito della protezione civile. Comprende le spese per la programmazione, il coordinamento e il monitoraggio degli interventi di protezione civile sul territorio, nonché per le attività in forma di collaborazione con le altre amministrazioni competenti in materia. Non comprende le spese per interventi per fronteggiare calamità naturali già avvenute, ricomprese nel programma "Interventi a seguito di calamità naturali" della medesima missione o nei programmi relativi agli specifici interventi effettuati per ripristinare le condizioni precedenti agli eventi calamitosi.

OBIETTIVI COLLEGATI

Codice	Titolo	Responsabile
2023_OO-PRO_11_01-01	Gestione e formazione del volontariato di Protezione Civile	BIROLI GIULIO
2023_OO-PRO_11_01-02	Piani Provinciali di protezione civile	BIROLI GIULIO
2023_OO-PRO_11_01-03	Gestione dell'emergenza	BIROLI GIULIO



OBIETTIVO OPERATIVO DI PROGRAM
2023_OO-PRO_11_01-01

Centro di Responsabilità
**INFRASTRUTTURE STRADALI
PATRIMONIO ED EDILIZIA
SCOLASTICA**

Responsabile
BIROLI GIULIO

Gestione e formazione del volontariato di Protezione Civile

DESCRIZIONE OBIETTIVO OPERATIVO

Obiettivo operativo n.1 - Titolo: Gestione e formazione del volontariato di Protezione Civile

Descrizione, motivazione delle scelte e finalità da perseguire:

Il coordinamento del volontariato di protezione civile ha lo scopo principale di formare personale volontario sempre più specializzato al fine di garantire, in sicurezza e con tempestività, gli aiuti necessari alle popolazioni colpite da calamità

Verranno svolte numerose attività: organizzazione di esercitazioni d'area e/o provinciale, attivazione di nuovi corsi di formazione per volontari, sia corsi di formazione base che specialistici conformi agli standard formativi regionali e organizzazione di attività informative volte alla cittadinanza, anche a supporto di quelle organizzate da altri soggetti istituzionali o dal volontariato.

Verrà svolta tutta l'attività amministrativa delegata dalla Regione relativa agli adempimenti amministrativi annuali, iscrizioni/cancellazioni/mantenimento operatività/DB regionale, istruttorie relative ai benefici di legge previsti dagli artt. 39 e 40 del Dlgs 1/2018, relativamente alle Organizzazioni di volontariato.

Proseguirà l'importante lavoro di formazione e informazione sull'attività di Protezione Civile rivolta alle scuole, in particolare si definiranno programmi precisi nell'ambito scolastico a supporto del CPPC (Centro Promozione Protezione Civile) e con l'attivazione di progetti negli istituti scolastici.

Proseguirà la riorganizzazione operativa della colonna mobile (CMP) in genere, comprese le procedure di emergenza per meglio rispondere al Sistema di Protezione Civile Regionale sia per la costituzione di una Colonna Mobile Integrata (con Regione e Province) in caso di emergenze regionali/nazionali sia per eventi locali di grande impatto territoriale. Si procederà anche alla rivisitazione della distribuzione sul territorio delle attrezzature, per una gestione più efficace dei mezzi e materiali in dotazione alle organizzazioni di volontariato e di proprietà della Provincia; continuerà anche la formazione specifica degli operatori della CMP e le esercitazioni ad hoc. Il modulo segreteria della Colonna Mobile Provinciale è punto di riferimento per Regione Lombardia per eventi di tipo regionale siano essi emergenze, o eventi di impatto territoriale, per tale motivo si opererà per migliorare il servizio.

Si continuerà ad operare per giungere alla definizione di nuovi protocolli con il Comitato di Coordinamento del Volontariato (CCV).



OBIETTIVO OPERATIVO DI PROGRAM
2023_OO-PRO_11_01-02

Centro di Responsabilità
**INFRASTRUTTURE STRADALI
PATRIMONIO ED EDILIZIA
SCOLASTICA**

Responsabile
BIROLI GIULIO

Piani Provinciali di protezione civile

DESCRIZIONE OBIETTIVO OPERATIVO

Obiettivo operativo n. 2 - Titolo: Piani Provinciali di protezione civile

Descrizione, motivazione delle scelte e finalità da perseguire:

La pianificazione di protezione civile è un elemento fondamentale per garantire un grado di sicurezza minimale al territorio.

A seguito delle competenze attribuite dalle normative regionali e nazionali, la Provincia negli anni passati ha approvato alcune pianificazioni di propria competenza in particolare quelle relative al rischio sismico e idraulico.

Il lavoro dell'ufficio sarà finalizzato a:

- un miglioramento del supporto della Provincia, relativamente alle pianificazioni, nell'ambito della Sala Operativa Provinciale.
- continuazione della predisposizione del piano di emergenza dei fiumi Adda e Serio in collaborazione con l'ufficio SIT. nella fase progettuale verranno coinvolti anche dei soggetti esterni quali: Prefettura, Regione Lombardia, VVF, AIPO e Volontari di Protezione Civile.
- supporto ai Comuni per la redazione di piani di emergenza comunali,
- collaborazione nei tavoli tecnici della Prefettura per la redazione di pianificazione d'emergenza relativamente alle industrie a rischio di incidente rilevante e antiterrorismo.

**Gestione dell'emergenza****DESCRIZIONE OBIETTIVO OPERATIVO**

Obiettivo operativo n. 3 - Titolo: Gestione dell'emergenza

Descrizione, motivazione delle scelte e finalità da perseguire:

La Provincia, in coordinamento con la Prefettura, supporta e gestisce le situazioni emergenziali del territorio, anche sanitarie.

In particolare le competenze e le azioni messe in campo, seppur l'emergenza sanitaria sia considerata emergenza nazionale, si articolano dal livello comunale al livello regionale. Si passa dal supporto ai Comuni per l'assistenza alla popolazione, alla distribuzione di mascherine, di DPI per gli ospedali, di Kit per i medici di base e RSA, a sopralluoghi e supporto alla realizzazione di strutture da campo, piano vaccinale etc.

La Provincia partecipa, nell'ambito della Colonna mobile regionale, con la propria Colonna mobile provinciale, ad emergenze extra provinciali quali, ad esempio, terremoti, temporali forti, vento forte, alluvioni.

Nel prossimo anno verranno realizzati quattro Centri Provinciali di Emergenza (C.P.E.).

Attualmente sul territorio cremonese esistono due magazzini provinciali, uno localizzato a Rivolta d'Adda e uno a San Daniele Po e altri punti di rimessaggio presso le sedi delle organizzazioni di volontariato facenti parte della Colonna Mobile, situazione non sufficiente per le esigenze territoriali.

La Provincia intende adottare un modello "diffuso", rispetto ad un unico C.P.E., maggiormente idoneo a fronteggiare le criticità territoriali che potrebbero presentarsi, proprio in considerazione della notevole estensione in senso NW - SE della nostra provincia ed alla "distribuzione areale" dei rischi del territorio.

Le valutazioni economico-strategiche che verranno fatte terranno in considerazione: il rischio del territorio, la presenza o meno di organizzazioni di volontariato che potranno concorrere alla gestione del magazzino, la zona di ubicazione e la sua strategicità nel contesto provinciale, la zonizzazione urbanistica, la viabilità, la presenza o meno di partecipazione dei comuni o altri soggetti.

Pertanto a seguito di specifica manifestazione di interesse e richieste ai comuni interessati sono stati individuati i seguenti siti per la costruzione dei suddetti edifici:

- Area in Crema adiacente alla costruenda caserma dei VV.FF. e direttamente connessa alla ex SS 415 "Paulese" per la realizzazione di un capannone con destinazione logistica/idraulica.
- Area portuale di Cremona per la costruzione di un capannone che avrà una destinazione prettamente idraulica e che verrà definita quale punto di insacchettamento provinciale nel caso di emergenze legate al rischio idraulico (prevalentemente al fiume Po).
- Area nel Comune di Piadena, nell'ambito della futura costruzione del polo della sicurezza comunale che avrà una destinazione prettamente logistica .
- Area in comune di Martignana di Po dove si costruirà una struttura che avrà una destinazione prettamente idraulica e che verrà definita quale punto di insacchettamento provinciale nel caso di emergenze legate al rischio idraulico (prevalentemente al fiume Po).



2023_PRO_12_02

Interventi per la disabilità



PROGRAMMA

Interventi per la disabilità



2023_PRO_12_02

Interventi per la disabilità**DESCRIZIONE DEL PROGRAMMA**

Amministrazione e funzionamento delle attività per l'erogazione di servizi e il sostegno a interventi per le persone inabili, in tutto o in parte, a svolgere attività economiche o a condurre una vita normale a causa di danni fisici o mentali, a carattere permanente o che si protraggono oltre un periodo di tempo minimo stabilito. Comprende le spese a favore dei soggetti (pubblici e privati) che operano in tale ambito. Comprende le spese per indennità in danaro a favore di persone disabili, quali indennità di cura. Comprende le spese per alloggio ed eventuale vitto a favore di invalidi presso istituti idonei, per assistenza per invalidi nelle incombenze quotidiane (aiuto domestico, mezzi di trasporto, ecc.), per indennità erogate a favore di persone che si prendono cura di invalidi, per beni e servizi di vario genere erogati a favore di invalidi per consentire loro la partecipazione ad attività culturali, di svago, di viaggio o di vita collettiva. Comprende le spese per la costruzione e la gestione di strutture dedicate alle persone disabili. Comprende le spese per la formazione professionale o per favorire il reinserimento occupazionale e sociale dei disabili.

OBIETTIVI COLLEGATI

Codice	Titolo	Responsabile
2023_OO-PRO_12_02-01	Interventi per la disabilità sensoriale nell'accesso ai servizi	BIROLI GIULIO



OBIETTIVO OPERATIVO DI PROGRAM
2023_OO-PRO_12_02-01

Centro di Responsabilità
**INFRASTRUTTURE STRADALI
PATRIMONIO ED EDILIZIA
SCOLASTICA**

Responsabile
BIROLI GIULIO

Interventi per la disabilità sensoriale nell'accesso ai servizi

DESCRIZIONE OBIETTIVO OPERATIVO

Obiettivo operativo n. 1 - Titolo: interventi per la disabilità sensoriale nell'accesso ai servizi

Descrizione, motivazione delle scelte e finalità da perseguire:

Promuovere strumenti di comunicazione e di interpretariato permette ai cittadini sordi di accedere ai servizi del territorio e di partecipare a contesti in cui siano parte in causa.

La Provincia di Cremona sosterrà l'attività di interpretariato nella Lingua Italiana dei Segni (LIS) presso i servizi pubblici del territorio, promosso dall'Ente Nazionale per la Protezione e l'Assistenza dei Sordi - Associazione Italiana dei Minorati dell'Udito e della Parola, associazione senza scopo di lucro formalmente riconosciuta (con DPR 31.03.79, pubblicato su G.U. 09.05.79 n.125) che esercita funzioni di rappresentanza e tutela degli interessi morali, civili, culturali ed economici delle persone sorde. In tal senso verrà stipulato uno specifico protocollo d'intesa di durata annuale con la Sezione di Cremona dell'E.N.S.



2023_PRO_12_08

Cooperazione e associazionismo



PROGRAMMA

Cooperazione e associazionismo



2023_PRO_12_08

Cooperazione e associazionismo**DESCRIZIONE DEL PROGRAMMA**

Amministrazione e funzionamento delle attività e degli interventi a sostegno e per lo sviluppo della cooperazione e dell'associazionismo nel sociale. Comprende le spese per la valorizzazione del terzo settore (non profit) e del servizio civile. Non comprende le spese a sostegno dell'associazionismo che opera a supporto dei programmi precedenti e che, come tali, figurano già come trasferimenti "a sostegno" in quei programmi.
Non comprende le spese per la cooperazione allo sviluppo, ricomprese nella missione relativa alle relazioni internazionali.

OBIETTIVI COLLEGATI

Codice	Titolo	Responsabile
2023_OO-PRO_12_08-01	Gestione del Registro Unico Nazionale del Terzo Settore (RUNTS) e attività di vigilanza e controllo sulle persone giuridiche di diritto privato iscritte al Registro regionale delle persone giuridiche di diritto privato - ripartizione della provincia di Cr	BIROLI GIULIO



OBIETTIVO OPERATIVO DI PROGRAM
2023_OO-PRO_12_08-01

Centro di Responsabilità
**INFRASTRUTTURE STRADALI
PATRIMONIO ED EDILIZIA
SCOLASTICA**

Responsabile
BIROLI GIULIO

Gestione del Registro Unico Nazionale del Terzo Settore (RUNTS) e attività di vigilanza e controllo sulle persone giuridiche di diritto privato iscritte al Registro regionale delle persone giuridiche di diritto privato - ripartizione della provincia di Cr

DESCRIZIONE OBIETTIVO OPERATIVO

Obiettivo operativo n. 1 - Titolo: Gestione del Registro Unico Nazionale del Terzo Settore (RUNTS) Ufficio regionale del registro unico nazionale del terzo settore di Regione Lombardia Area della provincia di Cremona

Descrizione, motivazione delle scelte e finalità da perseguire:

La d.g.r. n. 5508 del 16.11.2011 recante "Ufficio regionale del registro unico nazionale del terzo settore (RUNTS) - Aggiornamento delle modalità organizzative", ad integrazione e parziale rettifica di quanto previsto dalla d.g.r. n. 4561/2021. ha stabilito che:

- a) l'Ufficio regionale del RUNTS di Regione Lombardia è stato organizzato, per tutte le sezioni di cui all'art. 46 del D.lgs. 117/2017 di competenza regionale, in perimetri territoriali coincidenti con ciascuna delle province lombarde e della Città metropolitana di Milano cui gli enti del terzo settore afferiranno in relazione alla propria sede legale;
- b) sono state conseguentemente delegate a ciascuna Provincia e alla Città metropolitana di Milano - per quanto di relativa competenza come determinata al punto che precede - le funzioni e le attività che il Codice riserva all'Ufficio regionale del RUNTS, fermo restando il ruolo di coordinamento e di raccordo, anche con gli uffici ministeriali, svolto dal livello regionale dell'Ufficio competente ivi comprese la gestione delle procedure di profilazione sul portale RUNTS, la protocollazione delle istanze, nonché la trasmigrazione dei dati di APS e ODV dai registri regionali vigenti;
- c) è stata demandata a ciascuna Provincia e alla Città metropolitana di Milano l'individuazione, secondo i rispettivi ordinamenti, di responsabili del procedimento con poteri di firma competenti all'adozione degli atti necessari ai fini e per gli effetti di cui al punto che precede.

Il decreto del Ministero del Lavoro e delle Politiche Sociali n. 561 del 26.10.2021 ha individuato nel 23.11.2021 il termine a decorrere dal quale ha avuto inizio il trasferimento al RUNTS dei dati relativi agli enti iscritti nei registri delle ODV e delle APS delle regioni e province autonome e nel registro nazionale delle APS.

A) conclusione della fase di trasmigrazione degli ETS nel RUNTS e attività dell'Ufficio a seguito del perfezionamento dell'iscrizione al RUNTS

Dal 23 novembre 2021 non sono più operativi i registri regionali e provinciali di organizzazioni di volontariato e associazioni di promozione sociale. Si è completata, infatti la cosiddetta "trasmigrazione" alla piattaforma digitale del RUNTS dei dati relativi alle Organizzazioni di volontariato (ODV) e Associazioni Promozione Sociale (APS) già precedentemente iscritte nei registri regionali e provinciali alla data del 22 novembre 2021.

Per gli enti in parola, "automatica trasmigrazione" non deve essere intesa alla stregua di "automatica iscrizione" al RUNTS, avvenendo quest'ultima, invece, a seguito di un periodo di consolidamento dei dati e di richieste di integrazioni, a cura dell'Ufficio provinciale dedicato. A partire dal 22 febbraio 2022, infatti, sono iniziate le verifiche delle singole posizioni da parte dell'Ufficio del RUNTS, che si sono concluse il 7 novembre 2022.

Per la Provincia di Cremona gli enti originariamente trasmigrati e oggetto di verifica ai fini del consolidamento erano 722.

L'art. 31 del D.M. n. 106/2020, in tema di trasmigrazione dei dati dai registri regionali, stabilisce che l'Ufficio provinciale del RUNTS, prendendo in carico le informazioni riguardanti gli enti aventi la sede legale nel proprio territorio provinciale, deve verificare, entro 180 (centottanta) giorni dall'avvenuta trasmigrazione dei dati nel RUNTS,



OBIETTIVO OPERATIVO DI PROGRAM
2023_OO-PRO_12_08-01

Centro di Responsabilità
**INFRASTRUTTURE STRADALI
PATRIMONIO ED EDILIZIA
SCOLASTICA**

Responsabile
BIROLI GIULIO

Gestione del Registro Unico Nazionale del Terzo Settore (RUNTS) e attività di vigilanza e controllo sulle persone giuridiche di diritto privato iscritte al Registro regionale delle persone giuridiche di diritto privato - ripartizione della provincia di Cr

la sussistenza dei requisiti per l'iscrizione degli enti di propria competenza. Nel caso in cui le informazioni disponibili sulla base dati presso il portale RUNTS risultino incomplete, è necessario richiedere all'ente le informazioni e i documenti mancanti.

In ragione di quanto esposto, pertanto, nel maggio 2022 è stato chiesto agli enti trasmigrati di trasmettere entro il 1.06.2022 copia dell'atto costitutivo e dello statuto aggiornati e registrati, e la scheda informativa dei dati per ciascun ente. L'Ufficio provinciale del RUNTS ha effettuato le verifiche previste in ordine alla sussistenza dei requisiti per l'iscrizione degli enti sulla base di una "checklist", strumento di controllo condiviso a livello nazionale e regionale.

Ai sensi dell'art. 31, comma 6, del D.M. n. 106/2020 "L'omessa trasmissione delle informazioni e dei documenti richiesti, entro sessanta giorni, comporta la mancata iscrizione dell'ente nel RUNTS. La mancata iscrizione è comunicata all'indirizzo di posta elettronica certificata dell'ente. Di essa è altresì data notizia sul portale del RUNTS, in un'apposita lista degli enti non iscritti. Nel caso di cui al presente comma l'Ufficio non è tenuto a comunicare anticipatamente all'ente inadempiente, ai sensi dell'articolo 10-bis della legge n. 241 del 1990, i motivi ostativi all'iscrizione".

Ove la verifica dei requisiti si concluda positivamente, l'Ufficio competente del RUNTS con apposito provvedimento disporrà l'iscrizione dell'ente nella sezione corrispondente.

Entro il termine del 7 novembre l'Ufficio provinciale ha preso in carico tutte le posizioni trasmigrate finalizzando l'attività di verifica, come previsto dalla norma, nel seguente modo:

- n. 133 decreti di consolidamento-iscrizione
- n. comunicazioni ex art. 31, comma 4 del D.M. 106/2022
- n. comunicazione ex art. 31, comma 8 del D.M. 106/2022

Sono inoltre state verificate le istanze di nuova iscrizione al RUNTS e si è provveduto conseguentemente all'iscrizione di n. 44 nuovi ETS.

B) rafforzamento dell'operatività dell'Ufficio provinciale del RUNTS

Con decreto regionale n. 5692 del 28.04.2021 vi è stato il trasferimento alle Province e alla Città Metropolitana di Milano delle risorse assegnate con D.G.R. 19 aprile 2021 n. XI/4561 per l'avvio e la gestione del Registro unico nazionale del terzo settore - art. 53, comma 3 del D. Lgs 11/2017 - annualità 2018. Si è in attesa del trasferimento delle risorse per gli anni successivi.

Il succitato decreto regionale n. 5692/2021 stabilisce che le risorse specificatamente assegnate alle Province devono essere impiegate, tra l'altro, per la qualificazione professionale e la costante formazione e aggiornamento del personale provinciale dedicato al RUNTS e per l'attività di supporto e assistenza tecnica all'articolazione territoriale dell'Ufficio regionale del Registro unico nazionale del terzo settore all'interno di un'azione di coordinamento con l'Ufficio regionale di riferimento.

La Provincia di Cremona gestisce su delega regionale l'articolazione provinciale dell'Ufficio regionale del Registro Unico Nazionale del Terzo Settore di Regione Lombardia - Area della Provincia di Cremona.

Sotto questo profilo nel corso del mese di marzo 2022 sono state svolte le prove della selezione pubblica per la copertura di unità di personale a tempo pieno e determinato con il profilo professionale di "esperto amministrativo" (cat. D), presso l'ufficio provinciale del RUNTS.

Rispettivamente dal 1.05.2022 e dal 1.06.2022 sono entrati in servizio due nuovi dipendenti dedicati all'Ufficio ad ulteriore rinforzo rispetto all'attività da svolgere,



OBIETTIVO OPERATIVO DI PROGRAM
2023_OO-PRO_12_08-01

Centro di Responsabilità
**INFRASTRUTTURE STRADALI
PATRIMONIO ED EDILIZIA
SCOLASTICA**

Responsabile
BIROLI GIULIO

Gestione del Registro Unico Nazionale del Terzo Settore (RUNTS) e attività di vigilanza e controllo sulle persone giuridiche di diritto privato iscritte al Registro regionale delle persone giuridiche di diritto privato - ripartizione della provincia di Cr

notevolmente incrementata sia in termini qualitativi che quantitativi. Sulla base dei carichi di lavoro in conseguenza anche dell'avvio dell'attività ordinaria di controllo sugli enti iscritti e delle risorse trasferite dalla Regione si valuterà l'ulteriore implementazione di n. 2 "esperti amministrativi" (cat. D).

L'Ufficio, tramite procedura di affidamento ai sensi del Codice dei contratti pubblici, si avvale di uno specifico servizio volto alla qualificazione professionale e alla costante formazione e aggiornamento del personale provinciale dedicato alla gestione del RUNTS, al supporto e all'assistenza tecnica per l'articolazione territoriale dell'Ufficio regionale del Registro unico nazionale terzo settore nell'ambito dell'azione di coordinamento e supporto a cura dell'Ufficio regionale.

Il servizio in parola è finalizzato al rafforzamento delle competenze interne all'Ufficio provinciale del RUNTS e in particolare tramite:

- l'organizzazione e realizzazione di percorsi formativi finalizzati ad approfondire gli aspetti giuridici, amministrativi e operativi previsti dalla riforma del Terzo Settore;
- l'organizzazione periodica, con i referenti del Servizio coinvolto, di incontri di aggiornamento strutturati su casistiche specifiche, su temi complessi nell'ambito del Codice del terzo Settore e dell'esatta profilazione sotto il profilo giuridico dei soggetti richiedenti l'iscrizione, da verificare periodicamente, da prendere in carico per l'esatta collocazione nel RUNTS, a partire da una disamina approfondita di atto costitutivo e statuto;
- la formazione specifica e di supporto su casi specifici riguardanti enti con personalità giuridica di diritto privato, società di mutuo soccorso, protezione civile, ecc.

C) confronto nel tavolo tecnico interprovinciale e interregionale

Proseguirà in modo costante l'attività di confronto operativo e normativo in seno al tavolo tra tecnico Regione Lombardia e Province lombarde su modalità operative condivise e presa in carico di pratiche particolarmente complesse con il supporto dell'assistenza tecnica regionale appositamente incaricata.

D) Vigilanza e controllo sulle persone giuridiche di diritto privato iscritte al Registro regionale delle persone giuridiche di diritto privato - ripartizione della provincia di Cremona.

L'esercizio delle funzioni amministrative di vigilanza e controllo, ex artt. 23 e 25 del Codice Civile, sulle persone giuridiche di diritto privato di cui al Libro Primo, Titolo II, del C.C. che operano in tutti gli ambiti diversi da quello socio-sanitario e socio-assistenziale (in tali ultimi settori, infatti, le funzioni di vigilanza e controllo sono esercitate dalle ex-ASL), è stato conferito alle Province dall'art. 4, comma 33, della Legge regionale 5 gennaio 2000, n. 1 (Riordino del sistema delle autonomie in Lombardia - attuazione del D.Lgs. 31 marzo 1998, n. 112) e successive modifiche di cui l'ultima la L.R. 8 febbraio 2005, n. 6. L'iter procedimentale previsto dalle normative di cui sopra prevede il controllo e la vigilanza (ex artt 23 e 25 c.c.) sull'operare delle persone giuridiche di diritto privato, sui loro atti fondamentali, sui loro bilanci, sul mantenimento del loro patrimonio e sulle condizioni eventuali di dismissione dello stesso al fine della verifica della salvaguardia delle condizioni alla base della personalità giuridica. Si tratta di una funzione conferita a suo tempo dalla Regione, formalmente non confermata tra le funzioni delegate e non accompagnata dalle necessarie risorse regionali per la realizzazione dell'attività delegata. La funzione conferita comporta un'attività di vigilanza e controllo sulla regolarità dell'attività svolta da fondazioni con personalità giuridica e associazioni che si traduce nella verifica della liceità dello scopo e dell'adeguatezza del patrimonio rispetto allo scopo di fondazioni e associazioni attraverso l'esame di atti e bilanci (si veda in tal senso la Circolare regionale 14 novembre 2011 - DC Affari Istituzionali Legislativo-Presidenza/referente: Luca Dainotti - "Indicazioni in ordine all'applicazione del regolamento regionale di istituzione del registro delle persone giuridiche private e all'attività di vigilanza e controllo ex articoli 23 e 25 del codice civile"). Trattasi di delega regionale non finanziata e priva da tempo di indicazioni operative da parte dell'ente delegante.

Tuttavia, proprio a seguito dell'operatività del RUNTS anche per queste realtà del Terzo Settore, sarà necessario valutare le ricadute in termini di carico di lavoro



OBIETTIVO OPERATIVO DI PROGRAM

2023_OO-PRO_12_08-01

Centro di Responsabilità

**INFRASTRUTTURE STRADALI
PATRIMONIO ED EDILIZIA
SCOLASTICA**

Responsabile

BIROLI GIULIO

Gestione del Registro Unico Nazionale del Terzo Settore (RUNTS) e attività di vigilanza e controllo sulle persone giuridiche di diritto privato iscritte al Registro regionale delle persone giuridiche di diritto privato - ripartizione della provincia di Cr

sull'Ufficio in conseguenza di nuove e precise indicazioni che arriveranno dal Ministero e, a cascata, dalla Regione, a partire dal fatto che la DGR n. 4561 del 19.04.2021 indica gli enti con personalità giuridica registro ex DPR 361/2000 - pari a 2300 realtà sul territorio regionale - in capo alla Regione stessa e con le conseguenti attribuzioni finanziarie dello Stato a livello regionale.



2023_PRO_14_01

Industria, PMI e Artigianato



PROGRAMMA

Industria, PMI e Artigianato



2023_PRO_14_01

Industria, PMI e Artigianato**DESCRIZIONE DEL PROGRAMMA**

Amministrazione e funzionamento delle attività per la programmazione e lo sviluppo dei servizi e delle imprese manifatturiere, estrattive e edilizie sul territorio. Comprende le spese per lo sviluppo, l'espansione o il miglioramento delle stesse e delle piccole e medie imprese; le spese per la vigilanza e la regolamentazione degli stabilimenti e del funzionamento degli impianti; le spese per i rapporti con le associazioni di categoria e le altre organizzazioni interessate nelle attività e servizi manifatturieri, estrattivi e edilizi; le spese per sovvenzioni, prestiti o sussidi a sostegno delle imprese manifatturiere, estrattive e edilizie. Comprende le spese per gli interventi a favore dell'internazionalizzazione delle imprese, in particolare per l'assistenza per le modalità di accesso e di utilizzo degli strumenti promozionali, finanziari e assicurativi disponibili, per l'assistenza legale, fiscale e amministrativa in materia di commercio estero, per il supporto e la guida nella selezione dei mercati esteri, nella scelta di partner in progetti di investimento. Comprende le spese per la programmazione, il coordinamento e il monitoraggio delle relative politiche sul territorio anche in raccordo con la programmazione dei finanziamenti comunitari e statali.

Comprende le spese per la competitività dei territori (attrattività).

Amministrazione e funzionamento delle attività relative alla programmazione di interventi e progetti di sostegno e sviluppo dell'artigianato sul territorio. Comprende le spese per l'associazionismo artigianale e per le aree per insediamenti artigiani. Comprende le spese per sovvenzioni, prestiti o sussidi a sostegno delle imprese artigiane. Comprende le spese per la programmazione, il coordinamento e il monitoraggio delle relative politiche sul territorio anche in raccordo con la programmazione e i finanziamenti comunitari e statali. Comprende le spese per la gestione dei rapporti con le associazioni di categoria e gli altri enti e organizzazioni interessati.

OBIETTIVI COLLEGATI

Codice	Titolo	Responsabile
2023_OO-PRO_14_01-01	Coordinamento delle politiche locali per lo sviluppo del territorio	FARONI BARBARA



OBIETTIVO OPERATIVO DI PROGRAM
2023_OO-PRO_14_01-01

Centro di Responsabilità
**RISORSE UMANE SERVIZI
TRASVERSALI E PROGETTI
EUROPEI**

Responsabile
FARONI BARBARA

Coordinamento delle politiche locali per lo sviluppo del territorio

DESCRIZIONE OBIETTIVO OPERATIVO

Obiettivo operativo n. 1 - Titolo: Coordinamento delle politiche locali per lo sviluppo del territorio

Descrizione, motivazione delle scelte e finalità da perseguire:

L'Ufficio Europa punta a cogliere le opportunità di finanziamento con risorse esterne per un progresso qualitativo delle potenzialità del territorio, rafforzando la partnership con altri enti locali, Comuni e loro enti esponenziali, insieme con attori privati del mondo economico.

La Provincia è capofila del pro progetto "Ho uno spazio nella testa - HUNST" redatto con i partner CSV Lombardia sud est, Azienda Sociale Cremonese, AUSER Volontariato Comprensorio di Cremona Odv, SOMS APS di Torre Picenardi (Associazione giovanile) e gli associati (senza budget) il Comune di Cremona, Auser Insieme Unipop Cremona APS e il Circolo ARCI di Persichello APS). Il progetto è finanziato dall'Unione delle Province d'Italia - UPI all'interno dell' avviso Azione ProvincEgiovani 2021. Il progetto prevede la realizzazione di azioni integrate sul territorio provinciale di contrasto al disagio giovanile.

Prosegue la partecipazione al progetto dell'UPI "Province & Comuni - Le Province e il sistema dei servizi a supporto dei Comuni" nell'ambito del Programma Operativo Nazionale "Governance e Capacità Istituzionale" 2014 -2020 FESR- FSE, finalizzato alla definizione di un assetto organizzativo per la piena attuazione di servizi a supporto dei Comuni nel campo dell'informatica, degli appalti e dei progetti europei.

L'adesione al progetto del Servizio Civile Universale, grazie all'accreditamento con il Comune di Cremona, si inserisce tra le attività di sviluppo e di sostegno delle politiche locali verso i giovani.

Con carattere strumentale e assolutamente necessarie per conseguire tali finalità si pongono esigenze di ulteriore e specifica formazione per il team di ente, sia per accrescere la capacità linguistica sia per saper maneggiare strumenti di project design e competenze per costruire budget di progetto, redigere e rendicontare progetti altamente competitivi.

Verranno assegnati incarichi professionali e/o di collaborazione autonoma a soggetti estranei all'amministrazione.



2023_PRO_14_03

Ricerca e Innovazione



PROGRAMMA

Ricerca e Innovazione



2023_PRO_14_03

Ricerca e Innovazione**DESCRIZIONE DEL PROGRAMMA**

Amministrazione e funzionamento delle attività e degli interventi per il potenziamento e la valorizzazione delle strutture dedicate al trasferimento tecnologico, dei servizi per la domanda di innovazione, per la ricerca e lo sviluppo tecnologico delle imprese regionali e locali. Comprende le spese per incentivare la dotazione infrastrutturale di ricerca del territorio e la sua implementazione per il mondo accademico, inclusi i poli di eccellenza. Comprende le spese per la promozione e il coordinamento della ricerca scientifica, dello sviluppo dell'innovazione nel sistema produttivo territoriale, per la diffusione dell'innovazione, del trasferimento tecnologico e degli start-up d'impresa. Comprende le spese per il sostegno ai progetti nei settori delle nanotecnologie e delle biotecnologie. Comprende le spese per la programmazione, il coordinamento e il monitoraggio delle relative politiche sul territorio anche in raccordo con la programmazione e i finanziamenti comunitari e statali.

OBIETTIVI COLLEGATI

Codice	Titolo	Responsabile
2023_OO-PRO_14_03-01	Realizzazione e sviluppo di un sistema integrato di ricerca in ambito Agri-food	BONVINI ANTONELLO
2023_OO-PRO_14_03-02	Costituzione di una Associazione Temporanea di Scopo (ATS) ai fini del coordinamento e realizzazione congiunta di iniziative di ricerca, promozione e valorizzazione del sistema economico, sociale e culturale della provincia di Cremona	BONVINI ANTONELLO
2023_OO-PRO_14_03-03	Sostegno e promozione di attività scientifiche e culturali finalizzate alla ricerca e all'innovazione per favorire ricadute economiche territoriali positive	BONVINI ANTONELLO

***Realizzazione e sviluppo di un sistema integrato di ricerca in ambito Agri-food*****DESCRIZIONE OBIETTIVO OPERATIVO**

Obiettivo operativo n. 1 - Titolo: Realizzazione e sviluppo di un sistema integrato di ricerca in ambito Agri-food

Descrizione, motivazione delle scelte e finalità da perseguire:

La Provincia di Cremona, nell'ambito delle strategie di sviluppo integrato del territorio, in relazione alla vocazione produttiva locale agroindustriale ed alla ricerca scientifico-accademica collegata al settore primario, ha aderito alla "Convenzione tra il Comune di Cremona, la Provincia, la Camera di Commercio di Cremona, l'Istituto Gregorio XIV per l'educazione e la cultura e l'Università Cattolica del Sacro Cuore per la realizzazione e lo sviluppo di un sistema integrato di ricerca in ambito Agri-food", della durata triennale, dal settembre 2020 al settembre 2023.

La produzioni locali DOP, IGP e le relative eccellenze nelle filiere lattiero-casearie, zootecniche da carne ed ortofrutticolo unitamente alle realtà produttive e di trasformazione rappresentano un patrimonio collettivo da tutelare e valorizzare: le interazioni tra sistema universitario, categorie professionali del settore, rappresentanze economiche, enti pubblici e privati, hanno permesso lo sviluppo di nuove opportunità nel campo dell'innovazione, della ricerca e della formazione. Da qui il progetto Cremona Food-Lab, iniziato nel 2015 nella sede cremonese dell'Università Cattolica del Sacro Cuore, che ha dato il via ad un processo integrato con l'obiettivo di supportare le imprese del settore agro-alimentare nell'innovazione tecnologica, nell'azione di marketing e nella conquista dei mercati. In tale contesto l'Università ha promosso la creazione di un centro di ricerca tecnico-scientifica relativo alla filiera lattiero casearia denominato Cremona Agri-Food Technologies (CRAFT).

In tale contesto si è sviluppato il progetto Agorà finalizzato alla Ricerca tecnologica applicata nel settore dello sviluppo di nuovi prodotti/processi alimentari con n. 24 imprese ed enti iscritti gratuitamente nella omonima piattaforma (14 con sede legale o operanti nel territorio cremonese, con un incremento di 8 rispetto all'anno precedente e superiore rispetto all'obiettivo previsto)

Lo scopo della convenzione tra gli Enti sottoscrittori rimane quello di contribuire alla prosecuzione di quanto già iniziato dando una forma strutturata ed organica a questo sistema integrato, favorendo la realizzazione di ulteriori interventi innovativi di ricerca, da collocarsi nella nuova sede dell'Università Cattolica Sacro Cuore nel prestigioso contesto del Monastero di Santa Monica, con il supporto di tutte le nuove tecnologie, laboratori e corsi, dando un proprio contributo allo sviluppo socio-economico del territorio. Da qui la creazione della sede del Centro Ricerca e Servizi 'Cremona Agri Food Lab', presso la sede universitaria sopra citata.

La mission è quella di sviluppare la ricerca tecnologica applicata al settore dello sviluppo di nuovi prodotti/processi alimentari ed alle filiere produttive tipiche locali sia in termini di minor impatto ambientale che anche dello sviluppo del packaging e start-up di nuove realtà/opportunità imprenditoriali nel comparto agro-alimentare.

In tale contesto si è sviluppato l'Osservatorio sui comportamenti di consumo alimentare, che operi una funzione di consulting in area food, con attività di ricerca e pubblicazione di un rapporto annuale di scenario.

Considerata la vocazione produttiva locale, dedicata in particolar modo all'agricoltura ed agroalimentare, connessa allo sviluppo di una diffusa presenza accademica, unitamente agli Istituti Scolastici Superiori, tra cui l'Istituto tecnico agrario Stanga, si è concretizzato lo sviluppo e la implementazione delle attività del Centro di Innovazione Agro zootecnico - alimentare quale modello di aggregazione per lo sviluppo sostenibile della filiera agro - alimentare lombarda per aumentare la capacità di ricerca, di innovazione e di trasferimento tecnologico in ambito nazionale e in ambito della cooperazione internazionale. L'iniziativa vede coinvolti Il Comune di Cremona, in qualità di ente Partner capofila del Partenariato e l'Università Politecnico di Milano, l'Università Cattolica del Sacro Cuore, la Camera di Commercio di Cremona, la Provincia di Cremona e Cremonafiere.



OBIETTIVO OPERATIVO DI PROGRAM
2023_OO-PRO_14_03-02

Centro di Responsabilità
**SETTORE SERVIZI INTERNI,
TURISMO CULTURA**

Responsabile
BONVINI ANTONELLO

Costituzione di una Associazione Temporanea di Scopo (ATS) ai fini del coordinamento e realizzazione congiunta di iniziative di ricerca, promozione e valorizzazione del sistema economico, sociale e culturale della provincia di Cremona

DESCRIZIONE OBIETTIVO OPERATIVO

Obiettivo operativo n. 2 - Titolo: Costituzione di una Associazione Temporanea di Scopo (ATS) ai fini del coordinamento e realizzazione congiunta di iniziative di ricerca, promozione e valorizzazione del sistema economico, sociale e culturale della provincia di Cremona

Descrizione, motivazione delle scelte e finalità da perseguire:

La Provincia di Cremona, ai fini della promozione e valorizzazione del sistema economico, sociale e culturale della provincia di Cremona, in un'ottica di sviluppo strategico del territorio, intende sviluppare una serie di azioni e costituire una ATS (Associazione temporanea di Scopo), aperta sia a soggetti pubblici che privati che vogliono aderirVi, sulla scorta del modello della precedente ATS nata per il progetto Expo 2015.

Nella fattispecie tra il 2018 ed il 2019 l'Associazione industriali di Cremona con la Camera di Commercio di Cremona, con il coinvolgimento del Comune di Cremona, della Provincia di Cremona e dei principali stakeholders, ha promosso l'iniziativa Masterplan 3C, a sostegno della programmazione strategica territoriale. In questa logica, l'obiettivo principale della creazione della ATS pubblico-privata, ha come mission quella di promuovere e sviluppare iniziative per diffondere e rafforzare il brand di Cremona e del suo territorio, implementando la realizzazione del Masterplan 3C ed agendo da strumento super partes di confronto e costruzione del consenso, di dibattito e di elaborazione di ricerca di scenari e visioni alternative per il futuro del territorio cremonese.

La Provincia di Cremona intende valutare di procedere anche autonomamente per le prime fasi relative ai progetti ed alle azioni per la valorizzazione delle vocazioni economiche, culturali, sociali, accademiche, definendo una visione del futuro, valorizzando le eccellenze locali e puntando anche all'innovazione ed alla ricerca di nuovi processi, contribuendo a promuovere opportunità imprenditoriali, economiche ed occupazionali.

L'avvio dell'ATS prevede, attraverso i suoi organi (Consiglio degli Associati e il Comitato di gestione), la definizione di un piano di azioni ed interventi, correlati da specifici impegni di spesa, da attuare a livello territoriale.



OBIETTIVO OPERATIVO DI PROGRAM
2023_OO-PRO_14_03-03

Centro di Responsabilità
**SETTORE SERVIZI INTERNI,
TURISMO CULTURA**

Responsabile
BONVINI ANTONELLO

Sostegno e promozione di attività scientifiche e culturali finalizzate alla ricerca e all'innovazione per favorire ricadute economiche territoriali positive

DESCRIZIONE OBIETTIVO OPERATIVO

Obiettivo operativo n. 3: Sostegno e promozione di attività scientifiche e culturali finalizzate alla ricerca e all'innovazione per favorire ricadute economiche territoriali positive.

Descrizione, motivazione delle scelte e finalità da perseguire:

La Provincia di Cremona, nell'ambito delle strategie di sviluppo integrato del territorio ha aderito, ad un protocollo d'intesa, della durata triennale che prevede un contributo, con il Comune di Cremona, Camera di Commercio di Cremona e la Società Culturale italiana veterinari per animali da compagnia (S.C.I.V.A.C.), sostenendo progetti e azioni che hanno l'obiettivo di favorire la ricerca e l'innovazione in campo scientifico, l'attrattività del territorio, con ricadute positive per tutto il tessuto economico locale, oltre all'implementazione delle attività dedicate allo studio, nel quale la SCIVAC stessa si configura come punto di eccellenza e centro di ricerca territoriale formativa di alto livello. I progetti che vengono messi in campo sono propedeutici anche allo sviluppo di sinergie con le realtà Universitarie locali.



2023_PRO_15_01

Servizi per lo sviluppo del mercato del lavoro



PROGRAMMA

Servizi per lo sviluppo del mercato del lavoro



2023_PRO_15_01

Servizi per lo sviluppo del mercato del lavoro**DESCRIZIONE DEL PROGRAMMA**

Amministrazione e funzionamento dei servizi per lo sviluppo del mercato del lavoro. Comprende le spese per l'organizzazione e la gestione, la vigilanza e la regolamentazione dei centri per l'impiego e dei relativi servizi offerti. Comprende le spese per la vigilanza e la regolamentazione delle condizioni lavorative, per le attività per l'emersione del lavoro irregolare e per i servizi per la diffusione della cultura della salute e della sicurezza sui luoghi di lavoro. Comprende le spese per l'analisi e il monitoraggio del mercato del lavoro. Comprende le spese per la programmazione, il coordinamento e il monitoraggio delle relative politiche sul territorio anche in raccordo con la programmazione e i finanziamenti comunitari e statali.

OBIETTIVI COLLEGATI

Codice	Titolo	Responsabile
2023_OO-PRO_15_01-01	Potenziare CPI e Collocamento mirato, mediante l'organizzazione ottimale delle risorse disponibili	FARONI BARBARA

***Potenziare CPI e Collocamento mirato, mediante l'organizzazione ottimale delle risorse disponibili*****DESCRIZIONE OBIETTIVO OPERATIVO**

Obiiettivo operativo n. 1 - Titolo: Potenziare i Centri per l'Impiego della Provincia e l'Ufficio del Collocamento mirato, mediante l'organizzazione ottimale delle risorse disponibili (umane, strumentali, finanziarie), comprese quelle previste dal Piano straordinario di rafforzamento dei Centri per l'Impiego, per garantire la loro idoneità a contribuire all'attuazione delle nuove misure di politica attiva nel territorio provinciale, incluso il "Reddito di cittadinanza".

Descrizione, motivazione delle scelte e finalità da perseguire:

Il modello organizzativo lombardo si fonda anche sul potenziamento dei Centri per l'Impiego provinciali ai quali viene riconosciuto uno speciale ruolo nell'ambito della rete dei servizi per il lavoro e delle politiche attive.

In proposito, la Regione Lombardia ha approvato il proprio "Piano regionale di potenziamento dei Centri per l'Impiego" (D.G.R. n. XI/2389 del 11.11.2019), in attuazione del "Piano straordinario di potenziamento dei centri per l'impiego e delle politiche attive del lavoro", approvato dal Decreto del Ministero del Lavoro e delle Politiche Sociali n. 74/2019.

Tale Piano regionale è stato successivamente adeguato alle nuove disposizioni nazionali con Decreto del Ministero del Lavoro e delle Politiche Sociali n. 59/2020 ed è stato nuovamente approvato dalla Regione Lombardia con D.G.R. n. XI/3837 del 17.11.2020.

Il Piano straordinario nazionale - finalizzato a rilanciare e a rafforzare definitivamente i Centri per l'Impiego per garantire i Livelli Essenziali delle Prestazioni (LEP) e, in particolare, l'attuazione degli obiettivi del Reddito di Cittadinanza - ha assegnato alla Regione risorse finanziarie da destinare, in parte, al potenziamento delle risorse umane dedicate (mediante assunzioni di personale da destinare ai CPI) e, in parte, al potenziamento strutturale e infrastrutturale dei Centri per l'impiego.

A sua volta, la Regione Lombardia con il proprio Piano regionale ha assegnato alle Province lombarde una parte di tali risorse.

Pertanto, nel 2023, si proseguirà nel rafforzamento strutturale e infrastrutturale, sia mediante l'acquisizione di arredi e attrezzature, anche informatiche, sia mediante interventi volti all'adeguamento delle sedi dei Centri per l'Impiego provinciali "al fine di garantirne la sostenibilità, l'accessibilità e la riservatezza", in funzione del consistente incremento di personale previsto dal Piano straordinario.

Con particolare riferimento, invece, al rafforzamento delle risorse umane, il potenziamento dei servizi per il lavoro comporterà un impegnativo intervento di riorganizzazione complessiva dell'attività e del Settore che, nel corso del 2022 ha visto l'assunzione di n. 2 nuove unità, a cui si aggiungeranno n. 2 unità entro il mese di dicembre (a seguito della conclusione della quarta fase di assegnazione dei posti previsti dal Concorso regionale per il profilo professionale "D1 - specialista mercato e servizi per il lavoro) e nel corso del 2023 attende l'ingresso di ulteriori 31 unità, mediante l'espletamento di concorsi provinciali, da assumere a tempo indeterminato, come previsto dal Piano regionale di potenziamento. Si tratta di una riorganizzazione molto ampia sotto ogni aspetto, strutturale, strumentale, relazionale e che comporterà la necessaria collaborazione di altri Settori della Provincia, nonché dei Comuni nel cui ambito territoriale hanno sede i Centri per l'Impiego, oltre ad uno stretto raccordo con la Regione Lombardia.

Il modello organizzativo lombardo dei servizi e delle politiche attive del lavoro si fonda anche sul riconoscimento di diritto - ai Centri per l'Impiego e agli Uffici del Collocamento mirato - dell'idoneità ad erogare i servizi per il lavoro nell'ambito territoriale di riferimento, prevedendone per legge l'iscrizione nell'albo regionale degli operatori accreditati ai servizi per il lavoro e la partecipazione alla rete dei servizi per le politiche del lavoro.

***Potenziare CPI e Collocamento mirato, mediante l'organizzazione ottimale delle risorse disponibili***

Nel corso del 2023 si provvederà, dunque, a:

- a) garantire il monitoraggio e mantenimento dei requisiti (strutturali, organizzativi e professionali) previsti dal sistema regionale di accreditamento attuale: l'obiettivo viene perseguito in stretta collaborazione tra i diversi Servizi del Settore e con il supporto dei Settori della Provincia responsabili della manutenzione dei fabbricati provinciali e della sicurezza degli edifici, che provvedono a fornire la certificazione aggiornata di impianti e immobili;
- b) garantire il costante monitoraggio e la valutazione dei servizi erogati che consente, di verificare il raggiungimento degli specifici obiettivi di risultato stabiliti annualmente e tesi al miglioramento continuo dei servizi al lavoro erogati dai Centri per l'Impiego e dall'Ufficio Collocamento mirato;
- c) garantire il coordinamento amministrativo dei Centri per l'Impiego: tale coordinamento è necessario in considerazione dell'evoluzione della normativa in materia di lavoro, nazionale e regionale, resa più complessa - a livello interpretativo, oltre che attuativo - dalle numerose innovazioni procedurali, peraltro ancora in fase di definizione da parte di ANPAL nel confronto con le Regioni, ciascuna delle quali ha adottato modelli organizzativi differenti per dare attuazione alla normativa nazionale;
- d) partecipare attivamente all'azione di coordinamento svolta dalla Regione, anche attraverso il Tavolo di coordinamento con i Responsabili del Settore Lavoro delle Province e della Città metropolitana e a quelli operativi con i diversi gruppi di lavoro di volta in volta individuati: tale azione di coordinamento - svolta dalla Regione in sinergia con tutte le Province lombarde - ha soprattutto lo scopo di definire modalità operative condivise e di razionalizzare le procedure, in una logica di omogeneizzazione su tutto il territorio regionale;
- e) partecipare alle nuove attività di controllo attribuite dalla normativa regionale alle Province;
- f) garantire il mantenimento del sistema informativo provinciale SINTESI: in accordo con la Regione Lombardia, saranno garantiti il mantenimento in esercizio, l'aggiornamento e l'implementazione del nodo provinciale "SINTESI" del Sistema Informativo Lavoro (SIL). Si tratta di un sistema basato su tecnologia web, interconnesso con le altre Province lombarde, la Regione Lombardia e il Ministero del Lavoro, attraverso il quale tutti i datori di lavoro pubblici e privati, con sede operativa sul territorio della provincia di Cremona, assolvono l'obbligo di legge della trasmissione ai Centri per l'Impiego delle comunicazioni relative ai rapporti di lavoro e alle variazioni relative ai datori di lavoro, assolvendo contestualmente anche l'obbligo di analoghe comunicazioni nei confronti degli enti previdenziali (INPS, INAIL, ENPALS). L'utilizzo delle molteplici applicazioni del sistema verrà accompagnato da un quotidiano servizio di Help Desk che offre assistenza tecnica a tutti i datori di lavoro, ai CPI e agli altri operatori dei servizi al lavoro e formativi accreditati. Gli sforzi volti al mantenimento saranno contestualmente accompagnati dalla partecipazione attiva all'azione di coordinamento svolta dalla Regione - unitamente alle altre Province lombarde - in funzione della completa implementazione del sistema informativo regionale SIUL che, gradualmente, dovrà sostituire i sistemi provinciali;
- g) mantenere attivo l'Osservatorio provinciale sul mercato del lavoro, volto a fornire analisi in ordine alla situazione del mercato del lavoro locale, e a monitorare l'andamento degli interventi di politica attiva del lavoro sul territorio, condividendone con le parti sociali la programmazione e valutando eventuali forme di collaborazione finalizzate ad un possibile rafforzamento dell'attività di analisi su specifiche tematiche;
- h) garantire l'attuazione dei principi di integrazione e cooperazione pubblico-privato nella gestione e nell'erogazione dei servizi e delle misure di politica attiva del lavoro. Il sistema italiano dei servizi per il lavoro, rivisto con il decreto legislativo n. 150/2015, ha attribuito ai Centri per l'impiego il ruolo di esclusiva "porta di accesso" dell'utente ai servizi stessi, prevedendo in capo ai Centri per l'Impiego compiti esclusivi inerenti, tra l'altro, la gestione delle Dichiarazione di Immediata Disponibilità (DID), delle Schede Anagrafico-professionali (SAP), del Patto di Servizio Personalizzato (PSP) e della conseguente "condizionalità". Tuttavia, Regione Lombardia si è avvalsa della facoltà di modificare il sistema, riconoscendo agli operatori accreditati la possibilità di provvedere alla stipula dei Patti di Servizio Personalizzati sulla base di accordi di partenariato condivisi tra le Province e la Regione Lombardia; per la Provincia di Cremona, tale accordo è stato sottoscritto da 120 operatori accreditati ai servizi per il lavoro in regione Lombardia; Regione Lombardia, nell'ambito delle attività del programma GOL, ha previsto la revisione degli accordi di partenariato che dovranno essere gestiti e sottoscritti dalle Province;
- i) prosecuzione delle attività di reclutamento di nuove unità di personale già avviate nel 2022;
- l) attuare interventi volti a mettere a sistema le risorse strutturali e infrastrutturali dei Centri per l'impiego: nell'ambito del complesso processo di riorganizzazione dei



OBIETTIVO OPERATIVO DI PROGRAM
2023_OO-PRO_15_01-01

Centro di Responsabilità
**SETTORE LAVORO E
FORMAZIONE**

Responsabile
FARONI BARBARA

Potenziare CPI e Collocamento mirato, mediante l'organizzazione ottimale delle risorse disponibili

servizi per il lavoro, in accordo con la Regione Lombardia, la Provincia continuerà a garantire il mantenimento delle sedi in collaborazione con i Comuni nel cui ambito territoriale hanno sede i Centri per l'Impiego, in base alla normativa vigente che pone a carico di tali Comuni l'obbligo di mettere a disposizione dei CPI sedi adeguate. Anche per l'annualità 2023 tutte le spese sostenute dalla Provincia per il funzionamento dei Centri per l'Impiego, come per le precedenti annualità, saranno rimborsate con oneri a carico della Regione Lombardia e del Ministero del Lavoro e delle Politiche sociali sulla base di apposita convenzione. Inoltre, avvalendosi delle risorse finanziarie previste dal Piano regionale per il potenziamento dei Centri per l'Impiego, proseguirà l'attuazione degli interventi volti all'adeguamento di tali sedi, in collaborazione con i Comuni e in accordo con la Regione Lombardia.

Per l'attuazione di tale programmazione verranno effettuate, eventualmente in accordo con la Regione Lombardia, spese dirette per la fornitura di servizi, diretti e indiretti, alle imprese e alla collettività, per sostenere, in particolare, i lavoratori appartenenti alle c.d. fasce deboli e a promuovere servizi mirati a favore delle imprese del territorio per cercare di dare risposte alle istanze attuali del mercato del lavoro.

Verranno assegnati incarichi di lavoro autonomo e di collaborazione a soggetti estranei all'Amministrazione.

La pianificazione degli obiettivi descritti è coerente con la programmazione regionale e nazionale in materia.



2023_PRO_15_02

Formazione professionale



PROGRAMMA

Formazione professionale



2023_PRO_15_02

Formazione professionale**DESCRIZIONE DEL PROGRAMMA**

Amministrazione e funzionamento delle attività e dei servizi per la formazione e l'orientamento professionale, per il miglioramento qualitativo e quantitativo dell'offerta di formazione per l'adattabilità dei lavoratori e delle imprese nel territorio. Comprende le spese per l'attuazione dei tirocini formativi e di orientamento professionale. Comprende le spese per stages e per l'apprendistato, per l'abilitazione e la formazione in settori specifici, per corsi di qualificazione professionale destinati ad adulti, occupati e inoccupati, per favorire l'inserimento nel mercato del lavoro. Comprende le spese per la programmazione, il coordinamento e il monitoraggio delle relative politiche sul territorio anche in raccordo con la programmazione e i finanziamenti comunitari e statali. Comprende le spese per la realizzazione di programmi comunitari in materia di formazione. Non comprende le spese per gli istituti tecnici superiori e per i percorsi di istruzione e formazione tecnica superiore incluse nel programma 05 della missione 04 su Istruzione.

OBIETTIVI COLLEGATI

Codice	Titolo	Responsabile
2023_OO-PRO_15_02-01	Rafforzare la collaborazione con gli enti facenti parte, a vario titolo, della filiera dell'istruzione, formazione e orientamento e delle politiche attive del lavoro	FARONI BARBARA

***Rafforzare la collaborazione con gli enti facenti parte, a vario titolo, della filiera dell'istruzione, formazione e orientamento e delle politiche attive del lavoro*****DESCRIZIONE OBIETTIVO OPERATIVO**

Obiettivo operativo n. 1 - Titolo: Rafforzare la collaborazione con gli enti facenti parte, a vario titolo, della filiera dell'istruzione, formazione e orientamento e delle politiche attive del lavoro.

Descrizione, motivazione delle scelte e finalità da perseguire:

Gli indirizzi regionali relativi all'esercizio della delega richiedono alle Province di rafforzare la collaborazione con gli enti facenti parte della filiera della formazione, dell'orientamento e delle politiche attive del lavoro, svolgendo un ruolo di raccordo e favorendo la transizione dal percorso educativo verso il mondo del lavoro, ponendo particolare attenzione alle categorie più fragili: donne, disoccupati di lunga durata, persone con disabilità, giovani under 30, lavoratori over 55.

Nel corso del 2023 si provvederà, dunque, a:

- a) garantire i servizi di orientamento scolastico e professionale offerti al territorio, sia mediante la tradizionale erogazione in presenza dei servizi stessi, che mediante modalità di erogazione a distanza: gli interventi - rivolti a studenti, docenti e famiglie del primo e del secondo ciclo di istruzione, nonché a lavoratori inoccupati e disoccupati - saranno realizzati dalla Provincia con proprio personale interno e con professionisti esterni, attuati in stretta collaborazione con il sistema scolastico e organizzati garantendo il raccordo con gli altri enti locali interessati;
- b) aggiornare il catalogo provinciale dei servizi di orientamento, quale strumento di coordinamento fra i numerosi soggetti che erogano tali servizi nell'ambito del sistema educativo provinciale;
- c) curare il costante aggiornamento e l'implementazione della guida orientativa on-line, strumento che offre informazioni utili per compiere la scelta del percorso di studi dopo la terza media, con particolare riguardo non solo all'offerta formativa provinciale e alla sua organizzazione, ma anche ad un più ampio contesto di studio e di lavoro;
- d) monitorare e aggiornare costantemente il flusso dell'offerta formativa territoriale e pubblicizzarla attraverso i Centri per l'Impiego e i canali digitali istituzionali, con il particolare obiettivo di verificarne la funzionalità rispetto ai fabbisogni formativi rilevati e individuare, in coordinamento con gli operatori accreditati ai servizi al lavoro e alla formazione, le eventuali opportunità formative mancanti o insufficienti, come indicato dal Piano Nazionale di Ripresa e Resilienza (PNRR, Misura 5C1: Politiche attive del lavoro e sostegno all'occupazione);
- e) programmare e gestire l'offerta formativa pubblica per l'apprendistato professionalizzante ai sensi della normativa nazionale vigente in materia e delle indicazioni regionali emanate, curando, altresì, il confronto con le altre Province Lombarde e il coordinamento degli operatori accreditati presenti nel catalogo provinciale dell'offerta pubblica, al fine di garantire l'efficace svolgimento delle attività e la loro corretta rendicontazione, anche in relazione ad ulteriori misure regionali a sostegno dell'apprendistato. In particolare, nel corso del 2023, si proseguiranno gli adempimenti amministrativi e contabili previsti dalla programmazione provinciale nell'ambito del Catalogo dell'offerta rivolta ai lavoratori assunti con contratto di apprendistato professionalizzante disciplinato dall'art. 44 del D.Lgs n. 81/2015. Si proseguirà, altresì, con le consolidate azioni di supporto, informazione e coordinamento rivolte anche alle imprese, ai consulenti del lavoro e alle associazioni di categoria al fine di diffondere al meglio la conoscenza degli obblighi formativi connessi a questa tipologia contrattuale;

Tutti gli interventi della Provincia nel settore dell'orientamento scolastico e professionale rispondono alle indicazioni comunitarie, nazionali e regionali in materia, che invitano ad una sempre maggiore attenzione ed investimento in tale ambito. In particolare, oltre a sostenere le azioni che possono aiutare gli studenti a scegliere con maggior consapevolezza i percorsi formativi per l'assolvimento dell'obbligo di istruzione e del diritto-dovere di istruzione e formazione, la Provincia concentra le proprie risorse professionali e strumentali nello sforzo di favorire negli studenti una sempre maggiore conoscenza della realtà del mondo del lavoro. La loro difficoltà di accedere al lavoro impone, infatti, di riservare una particolare attenzione ai servizi orientativi ed ai progetti volti a promuovere una maggior connessione fra il sistema scolastico e formativo e il mercato del lavoro.



OBIETTIVO OPERATIVO DI PROGRAM

2023_OO-PRO_15_02-01

Centro di Responsabilità

**SETTORE LAVORO E
FORMAZIONE**

Responsabile

FARONI BARBARA

Rafforzare la collaborazione con gli enti facenti parte, a vario titolo, della filiera dell'istruzione, formazione e orientamento e delle politiche attive del lavoro

Verranno erogati contributi ed effettuate spese dirette per la fornitura di servizi, diretti e indiretti, alla collettività per il miglioramento del collegamento tra sistema scolastico e formativo provinciale e il mercato del lavoro e per l'assolvimento da parte delle imprese degli obblighi formativi in materia di apprendistato.

Verranno assegnati incarichi di lavoro autonomo e di collaborazione a soggetti estranei all'Amministrazione.

La pianificazione è coerente con la programmazione regionale in materia.



2023_PRO_15_03

Sostegno all'occupazione



PROGRAMMA

Sostegno all'occupazione



2023_PRO_15_03

Sostegno all'occupazione**DESCRIZIONE DEL PROGRAMMA**

Amministrazione e funzionamento delle attività per la promozione e il sostegno alle politiche per il lavoro. Comprende le spese per il sostegno economico agli adulti, occupati e inoccupati, per l'aggiornamento e la riqualificazione e il ricollocamento dei lavoratori in casi di crisi economiche e aziendali. Comprende le spese a sostegno dei disoccupati, per l'erogazione di indennità di disoccupazione e di altre misure di sostegno al reddito a favore dei disoccupati. Comprende le spese per il funzionamento o il supporto ai programmi o ai progetti generali per facilitare la mobilità del lavoro, le Pari Opportunità, per combattere le discriminazioni di sesso, razza, età o di altro genere, per ridurre il tasso di disoccupazione nelle regioni depresse o sottosviluppate, per promuovere l'occupazione di gruppi della popolazione caratterizzati da alti tassi di disoccupazione, per favorire il reinserimento di lavoratori espulsi dal mercato del lavoro o il mantenimento del posto di lavoro, per favorire l'autoimprenditorialità e il lavoro autonomo. Comprende le spese a favore dei lavoratori socialmente utili. Comprende le spese per la programmazione, il coordinamento e il monitoraggio delle relative politiche sul territorio, dei piani per le politiche attive, anche in raccordo con la programmazione e i finanziamenti comunitari e statali. Non comprende le spese per misure destinate a fronteggiare crisi economiche di particolari settori produttivi, ricomprese nelle missioni e corrispondenti programmi attinenti agli specifici settori di intervento.

OBIETTIVI COLLEGATI

Codice	Titolo	Responsabile
2023_OO-PRO_15_03-01	Rafforzare il ruolo di governance della Provincia nel mercato del lavoro territoriale	FARONI BARBARA
2023_OO-PRO_15_03-02	Attuazione nel territorio provinciale delle politiche attive del lavoro previste dal PNRR, con particolare riferimento al nuovo programma "Garanzia di Occupabilità dei Lavoratori" (GOL), e dal Reddito di Cittadinanza (RdC).....	FARONI BARBARA
2023_OO-PRO_15_03-03	Supportare l'Ufficio della Consigliera Provinciale di Parità	FARONI BARBARA

**Rafforzare il ruolo di governance della Provincia nel mercato del lavoro territoriale****DESCRIZIONE OBIETTIVO OPERATIVO**

Obiettivo operativo n. 1 - Titolo: Rafforzare il ruolo di governance della Provincia nel mercato del lavoro territoriale.

Descrizione, motivazione delle scelte e finalità da perseguire:

L'evoluzione e la complessità del mercato del lavoro attuale esigono che, per essere efficaci, i servizi del territorio si integrino sempre di più tra loro servizi per il lavoro con i servizi sociali, e con i servizi di istruzione, formazione e orientamento, e che si mantenga forte l'impegno per approfondire e aggiornare continuamente la conoscenza del mercato del lavoro locale.

Per la Provincia è fondamentale una forte collaborazione con le parti sociali, con i Comuni, con gli operatori accreditati ai servizi per il lavoro e alla formazione, allo scopo di: 1) individuare, in coerenza con le indicazioni regionali e con le linee programmatiche dello sviluppo territoriale, politiche attive adeguate per i lavoratori del territorio in difficoltà occupazionali anche attraverso un raccordo con il sistema di istruzione e formazione ed il sistema delle politiche sociali, in modo da favorire lo sviluppo di competenze professionali più in linea con le caratteristiche del mercato del lavoro attuale anche promuovendo la partecipazione delle fasce più vulnerabili; 2) sviluppare un "modello" di gestione dei servizi per il lavoro, teso a promuovere l'utilizzo di strumenti operativi che facilitino lo scambio costante di informazioni e buone pratiche tra tutti gli operatori al fine di rendere gli interventi più aderenti ai bisogni delle persone.

Nel corso del 2023 si provvederà, dunque a:

- a) proseguire le attività di coordinamento del Tavolo dell'Osservatorio sul mercato del lavoro quale luogo di confronto e raccordo territoriale per lo sviluppo delle politiche del lavoro e delle connessioni con le politiche sociali e della formazione.
- b) mantenere e potenziare il coordinamento dei Tavoli territoriali con gli Operatori pubblici e privati accreditati quale luogo di confronto e raccordo operativo sulle specifiche misure di PAL;
- c) partecipare alle reti/tavoli territoriali attivate dagli Ambiti territoriali sociali in tema di povertà, inclusione sociale, pari opportunità, alla Rete territoriale per la conciliazione vita-lavoro e alla Rete territoriale anti violenza;
- d) mantenere e potenziare il coordinamento dei Tavoli territoriali per l'inserimento lavorativo delle persone con disabilità, finalizzati alla condivisione delle conoscenze, l'individuazione dei bisogni e la costruzione di soluzioni operative condivise in tema di disabilità. Infatti, ai Tavoli territoriali per l'inserimento lavorativo dei disabili partecipano gli operatori accreditati ai servizi al lavoro e alla formazione iscritti nello specifico catalogo provinciale e i rappresentanti dei Servizi socio-assistenziali e sanitari degli ambiti territoriali sociali cremonese, casalasco e cremasco: l'obiettivo è migliorare l'esistente sinergia tra i diversi attori pubblici e privati per favorire l'inserimento lavorativo delle persone con disabilità.

Verranno effettuate spese dirette per la fornitura di servizi, diretti e indiretti, alla collettività.

Verranno assegnati incarichi di lavoro autonomo e di collaborazione a soggetti estranei all'Amministrazione.

La pianificazione è coerente con la programmazione regionale in materia.



OBIETTIVO OPERATIVO DI PROGRAM
2023_OO-PRO_15_03-02

Centro di Responsabilità
**SETTORE LAVORO E
FORMAZIONE**

Responsabile
FARONI BARBARA

Attuazione nel territorio provinciale delle politiche attive del lavoro previste dal PNRR, con particolare riferimento al nuovo programma "Garanzia di Occupabilità dei Lavoratori" (GOL), e dal Reddito di Cittadinanza (RdC).....

DESCRIZIONE OBIETTIVO OPERATIVO

Obiettivo operativo n. 2 - Titolo: Attuazione nel territorio provinciale delle politiche attive del lavoro previste dal PNRR, con particolare riferimento al nuovo programma "Garanzia di Occupabilità dei Lavoratori" (GOL), e dal Reddito di Cittadinanza (RdC) e diretta partecipazione ad altri programmi nazionali, regionali e locali finalizzati all'inclusione socio-lavorativa delle donne, delle persone disabili e delle altre fasce più deboli della popolazione.

Descrizione, motivazione delle scelte e finalità da perseguire:

Nel quadro delle misure necessarie ad accompagnare la ripresa economica dopo la crisi dovuta alla pandemia da Covid-19, le politiche attive del lavoro (PAL) rivestono evidentemente un ruolo centrale ed il Programma GOL ne è diventato il perno, in stretta correlazione e sinergia con il Piano straordinario di rafforzamento dei Centri per l'Impiego.

Gli indirizzi regionali relativi all'esercizio della delega indicano fra gli obiettivi prioritari dei Centri per l'Impiego la partecipazione ai programmi di politica attiva del lavoro promossi dalla Regione e dal Ministero del lavoro e delle politiche sociali, nonché ad ulteriori programmi sostenuti da altri soggetti finanziatori volti all'inclusione socio-lavorativa delle fasce più deboli del mercato del lavoro.

Proseguirà, inoltre, l'attuazione della misura nazionale denominata Reddito di cittadinanza (RdC).

Ai Centri per l'Impiego, infatti, viene riconosciuto un ruolo fondamentale: a) nell'attuare la presa in carico integrata delle fasce più deboli della popolazione, attraverso la definizione e la realizzazione di percorsi di inserimento lavorativo personalizzati che favoriscano l'integrazione fra servizi per il lavoro, servizi formativi, servizi di orientamento e servizi sociali, b) sarà riservata particolare attenzione - nella promozione della più ampia inclusione socio-lavorativa delle persone disabili iscritte nell'elenco provinciale previsto dalla legge n. 68/99, integrando il più possibile le risorse e gli strumenti resi disponibili dal territorio e dalla Regione Lombardia. Si darà, pertanto, ancora maggior impulso alla ricerca di collaborazione con altri attori quali i servizi di inserimento lavorativo (SIL) delle Aziende sociali, le strutture di supporto socio sanitario (CPS, SER.D), gli operatori accreditati ai servizi per il lavoro e la formazione, i servizi sociali comunali, le cooperative sociali, i datori di lavoro (pubblici e privati) e le loro Associazioni di rappresentanza, le parti sociali e le associazioni di tutela dei disabili, nonché, in generale, gli enti del terzo settore (cooperative sociali, APS, ODV etc.)

Nel corso del 2023 si provvederà, dunque, a:

- a) garantire l'attuazione del Programma nazionale GOL, e la più ampia partecipazione ad altri programmi di politiche attive del lavoro e di inclusione socio-lavorativa.
- b) garantire la prosecuzione della partecipazione dei Centri per l'Impiego all'attuazione del Reddito di cittadinanza (RdC) - la misura universale di contrasto alla povertà che prevede, ove ne ricorrano i presupposti, la presa in carico integrata fra servizi per il lavoro e servizi sociali e l'attivazione lavorativa come strumento di inclusione sociale - assicurando il ruolo prioritario dell'orientamento e dell'accompagnamento al lavoro delle diverse categorie di utenti e consolidando gli accordi e/o le prassi di collaborazione con gli Ambiti territoriali sociali, già sperimentati nelle scorse annualità,
- c) garantire la partecipazione ai programmi/progetti promossi da altri soggetti territoriali contribuendo alla progettazione, monitoraggio, realizzazione di progetti o singoli interventi di politica attiva finalizzati - anche attraverso forme di presa in carico integrata - alla promozione delle pari opportunità e all'inclusione socio-lavorativa delle fasce deboli anche non destinatarie di sostegni al reddito: giovani, donne, donne vittime di violenze di genere e di tratta, migranti, persone sottoposte a provvedimenti dell'autorità giudiziaria, etc.;
- d) garantire, presso i Centri per l'impiego provinciali, la disponibilità di servizi per il lavoro dedicati alle persone disabili ricorrendo, quando necessario, anche a collaborazioni professionali esterne;
- e) migliorare le procedure già sperimentate di presa in carico integrata di persone disabili particolarmente fragili, al fine di sviluppare, con altri soggetti pubblici e privati,



OBIETTIVO OPERATIVO DI PROGRAM
2023_OO-PRO_15_03-02

Centro di Responsabilità
**SETTORE LAVORO E
FORMAZIONE**

Responsabile
FARONI BARBARA

Attuazione nel territorio provinciale delle politiche attive del lavoro previste dal PNRR, con particolare riferimento al nuovo programma "Garanzia di Occupabilità dei Lavoratori" (GOL), e dal Reddito di Cittadinanza (RdC).....

interventi coerenti con il bisogno della persona e della famiglia, anche attraverso azioni di sistema o specifici partenariati (Piano provinciale disabili o altre progettualità co-finanziate);

f) proseguire nella promozione degli strumenti che sostengono l'inserimento lavorativo di persone disabili, per migliorarne l'efficacia e sostenere i datori di lavoro privati e pubblici nel processo di assolvimento degli obblighi di legge e nell'individuazione delle postazioni lavorative destinabili a lavoratori disabili, mediante l'effettuazione di visite aziendali.

g) migliorare e semplificare le procedure amministrative relative al collocamento mirato inclusa la revisione del Comitato tecnico;

h) garantire l'attuazione del Piano provinciale disabili e di altre progettualità cofinanziate;

Verranno erogati contributi ed effettuate spese dirette per la fornitura di servizi, diretti e indiretti, alle imprese e alla collettività, per sostenere in particolare i lavoratori appartenenti alle c.d. fasce deboli e promuovere servizi mirati a favore delle imprese del territorio.

Verranno assegnati incarichi di lavoro autonomo e di collaborazione a soggetti estranei all'Amministrazione.

La pianificazione è coerente con la programmazione regionale in materia.

**Supportare l'Ufficio della Consigliera Provinciale di Parità****DESCRIZIONE OBIETTIVO OPERATIVO**

Obiettivo operativo n. 3 - Titolo: Supportare l'Ufficio della Consigliera Provinciale di parità

Descrizione, motivazione delle scelte e finalità da perseguire:

In ottemperanza a quanto stabilito dall'art. 16 del D.Lgs n. 195/2006, modificato dal D.Lgs. n. 151/2015, la Provincia di Cremona garantisce sede, attrezzature e supporto amministrativo all'Ufficio della Consigliera di Parità.

Sotto il profilo delle risorse finanziarie, è importante evidenziare che le modifiche normative degli ultimi anni hanno soppresso il Fondo Nazionale per le Consigliere di Parità e posto a carico degli enti territoriali gli oneri relativi alle Consigliere, con particolare riferimento alle indennità ad esse riconosciute.

Pertanto, compatibilmente con le esigue risorse a disposizione e salvo diverse indicazioni da parte del Ministero del Lavoro e delle Politiche sociali, l'Ufficio della Consigliera provinciale di Parità continuerà a garantire la propria partecipazione agli organismi di governance della Rete territoriale per la conciliazione dei tempi di vita e di lavoro coordinata dall'ATS Val Padana; all'Assemblea della Rete territoriale antiviolenza coordinata dalla Prefettura, nonché al relativo Comitato tecnico coordinato dal Comune di Cremona, al Comitato Imprenditoria Femminile gestito dalla Camera di Commercio di Cremona, al Comitato Unico di Garanzia (CUG) della Provincia di Cremona, alla rete regionale delle Consigliere di Parità e agli incontri di lavoro e approfondimento organizzati dalla Consigliera Nazionale di Parità, agli ulteriori comitati e alle commissioni consiliari di Pari Opportunità istituite presso gli enti del territorio.

Inoltre, l'Ufficio della Consigliera provinciale di Parità continuerà a mantenere una stretta collaborazione con la Direzione Territoriale del Lavoro e con l'Ufficio Scolastico Territoriale, con i quali la Consigliera ha sottoscritto due specifici Protocolli d'Intesa, in corso di rinnovo; a mantenere, altresì, i contatti istituzionali con le maggiori organizzazioni rappresentative del mondo imprenditoriale, sindacale e cooperativo, ordini e professioni, enti e Comuni del territorio; a promuovere l'adozione di bilanci di genere da parte di enti locali e imprese, l'adozione dei Piani Triennali delle Azioni Positive (PAP) da parte degli enti locali ai sensi dell'art. 48 del D.Lgs. 198/2006 e l'istituzione dei Comitati Unici di Garanzia (CUG) da parte degli enti locali del territorio; a verificare e sollecitare il rispetto della legge Del Rio (l. 56/2014, art. 1, c. 137) riguardante la parità di genere nell'ambito delle Giunte Comunali di comuni con popolazione superiore a 3.000 abitanti; a partecipare ad iniziative e ad interventi di formazione nelle scuole, soprattutto nelle scuole medie superiori, coinvolgendo i referenti in materia di pari opportunità; a favorire la sensibilizzazione delle imprese del territorio provinciale, in relazione ad azioni di "genere".

Particolare attenzione sarà riservata all'individuazione di strumenti per la tutela delle donne discriminate e vittime di violenza; al sostegno all'accesso delle donne nelle istituzioni; agli interventi di conciliazione dei tempi di vita familiare e di vita lavorativa, per favorire il rientro dopo la maternità e le relazioni familiari; all'osservazione e alla verifica di casi di discriminazione di genere sul luogo di lavoro, attraverso una stretta collaborazione con i Centri per l'Impiego; alla formazione sul territorio in materia di pari opportunità.

Verranno erogati contributi ed effettuate spese dirette per la fornitura di servizi, diretti e indiretti, alla collettività.

Verranno assegnati incarichi di lavoro autonomo e di collaborazione a soggetti estranei all'Amministrazione.

La pianificazione è coerente con la programmazione regionale in materia.



2023_PRO_16_02

Caccia e Pesca



PROGRAMMA Caccia e Pesca



2023_PRO_16_02

Caccia e Pesca**DESCRIZIONE DEL PROGRAMMA**

Amministrazione e funzionamento delle attività e dei servizi di caccia e pesca sul territorio. Comprende le spese per la pesca e la caccia sia a fini commerciali che a fini sportivi. Comprende le spese per le attività di vigilanza e regolamentazione e di rilascio delle licenze in materia di caccia e pesca. Comprende le spese per la protezione, l'incremento e lo sfruttamento razionale della fauna selvatica e della fauna ittica. Comprende le spese per sovvenzioni, prestiti o sussidi a supporto delle attività commerciali di pesca e caccia, inclusa la costruzione e il funzionamento dei vivai. Comprende le spese per la programmazione, il coordinamento e il monitoraggio delle relative politiche sul territorio anche in raccordo con la programmazione e i finanziamenti comunitari e statali. Non comprende le spese per l'amministrazione, il funzionamento o il supporto a parchi e riserve naturali, ricomprese nel programma "Aree protette, parchi naturali, protezione naturalistica e forestazione" della missione 09 "Sviluppo sostenibile e tutela del territorio e dell'ambiente".

OBIETTIVI COLLEGATI

Codice	Titolo	Responsabile
2023_OO-PRO_16_02-01	Piano di contenimento della nutria	GUASTALDI MATTIA
2023_OO-PRO_16_02-02	Vigilanza ittico - venatoria	FONTANA CARMELO SALVATORE

***Piano di contenimento della nutria*****DESCRIZIONE OBIETTIVO OPERATIVO**

Obiettivo operativo n. 1 - Titolo: Piano di contenimento della nutria

Descrizione, motivazione delle scelte e finalità da perseguire:

In base al Piano provinciale 2021/2023, che ha ottenuto da Regione Lombardia la conformità al Piano regionale, verranno autorizzati (previa verifica dei requisiti svolta dal settore) gli operatori, segnalati dai Comuni, abilitati nei corsi organizzati dal settore, in cui l'attività formativa è sempre stata sarà effettuata dalla Polizia Provinciale.

Lo spirito di attenzione al territorio, che la Provincia ha sempre avuto, è alla base dell'attività di contenimento della nutria che, per la sua classificazione di legge, sarebbe più attinente alla materia sanitaria.

La realizzazione delle attività rientranti nel presente obiettivo operativo è svolta in collaborazione con la Polizia provinciale, come sopra descritto.

Si prevede inoltre di proseguire nell'assegnazione a ditta specializzata del servizio di ritiro e smaltimento carcasse.

La Provincia ha poi ottenuto un finanziamento regionale per un progetto innovativo per l'eradicazione della nutria tramite gabbia, con l'utilizzo di ditte specializzate. E' un progetto innovativo e complesso relativo ad una materia che si ritiene trasversale tra i vari settori della Provincia ma che è stata assegnata al Settore Ambiente e Territorio.



OBIETTIVO OPERATIVO DI PROGRAM
2023_OO-PRO_16_02-02

Centro di Responsabilità
POLIZIA PROVINCIALE

Responsabile
FONTANA CARMELO SALVATORE

Vigilanza ittico - venatoria

DESCRIZIONE OBIETTIVO OPERATIVO

Obiettivo operativo n. 02 - Titolo: Vigilanza ittico - venatoria

Descrizione, motivazione delle scelte e finalità da perseguire:

Relativamente alle attività in materia di vigilanza ittico - venatoria, si richiama quanto complessivamente descritto alla missione 9 programma 02, obiettivo operativo 3, cui si rimanda per la lettura integrale.



2023_PRO_17_01

Fonti energetiche



PROGRAMMA **Fonti energetiche**



2023_PRO_17_01

Fonti energetiche**DESCRIZIONE DEL PROGRAMMA**

Amministrazione e funzionamento delle attività e servizi relativi all'impiego delle fonti energetiche, incluse l'energia elettrica e il gas naturale. Comprende le spese per sovvenzioni, prestiti o sussidi per promuovere l'utilizzo delle fonti energetiche e delle fonti rinnovabili di energia. Comprende le spese per lo sviluppo, la produzione e la distribuzione dell'energia elettrica, del gas naturale e delle risorse energetiche geotermiche, eolica e solare, nonché le spese per la razionalizzazione e lo sviluppo delle relative infrastrutture e reti energetiche. Comprende le spese per la redazione di piani energetici e per i contributi alla realizzazione di interventi in materia di risparmio energetico. Comprende le spese derivanti dall'affidamento della gestione di pubblici servizi inerenti l'impiego del gas naturale e dell'energia elettrica. Comprende le spese per la programmazione, il coordinamento e il monitoraggio delle relative politiche sul territorio anche in raccordo con la programmazione e i finanziamenti comunitari e statali.

OBIETTIVI COLLEGATI

Codice	Titolo	Responsabile
2023_OO-PRO_17_01-01	Interventi in materia di energia, spese per l'esercizio delle funzioni relative alle autorizzazioni ed ai finanziamenti in materia energetica e pianificazione.	GUASTALDI MATTIA

***Interventi in materia di energia, spese per l'esercizio delle funzioni relative alle autorizzazioni ed ai finanziamenti in materia energetica e pianificazione.*****DESCRIZIONE OBIETTIVO OPERATIVO**

Obiettivo operativo n. 1 - Titolo: Interventi in materia di energia, spese per l'esercizio delle funzioni relative alle autorizzazioni ed ai finanziamenti in materia energetica e pianificazione.

Descrizione, motivazione delle scelte e finalità da perseguire:

Emanazione delle autorizzazioni per l'installazione di gruppi elettrogeni di grande potenza e per la realizzazione di alcuni tipi di impianti di produzione di energia elettrica e di linee elettriche (emanazione delle autorizzazioni per l'installazione di gruppi elettrogeni di potenza superiore a 1 Mwe da biogas, per la realizzazione di impianti di produzione di

energia elettrica da fonti rinnovabili, per la realizzazione di impianti di produzione di energia elettrica da fonti convenzionali di potenza non superiore a 300 MWt e per la realizzazione di impianti e di linee elettriche di tensione non superiore a 150 kV).

Emanazione di autorizzazioni alla realizzazione di metanodotti di competenza provinciale.

Partecipazione all'istruttoria ministeriale delle domande di realizzazione di centrali termoelettriche di potenza superiore a 300 Mwt.

Attuazione della pianificazione energetica di livello provinciale, con particolare attenzione ai temi del risparmio energetico, delle fonti alternative (micro idro, biomasse, solare) e dell'inquinamento luminoso. Regione Lombardia ha istituito un tavolo di lavoro in materia di FER che vedrà la partecipazione di tutte le Province lombarde, tra cui anche quella di Cremona, per armonizzare le procedure di autorizzazione degli impianti e per affrontare eventuali problematiche emerse a seguito dell'applicazione delle linee guida regionali in materia, approvate nel 2012.

I temi della produzione e del consumo di energia, che hanno un rilevantissimo impatto sulla realtà economica ed ecologica del territorio provinciale, devono essere affrontati secondo i principi dello sviluppo sostenibile per non produrre danni ambientali inaccettabili; le funzioni autorizzative e istruttorie sono esplicitamente previste dalle relative normative, mentre l'attuazione della pianificazione energetica è collegata alla pianificazione energetica regionale.

In particolare, le funzioni autorizzative, così come previste dalla Legge, costituiscono un efficace strumento di monitoraggio del comparto energetico locale e di razionale localizzazione degli impianti di produzione di energia elettrica e termica sul territorio provinciale.

La partecipazione alle istruttorie ministeriali, pur avendo il carattere consultivo stabilito dalla Legge, permette di rappresentare all'autorità statale decidente il punto di vista delle popolazioni locali relativo ai progetti presentati, oltre alle eventuali osservazioni tecniche.

L'ottimale allocazione delle scarse risorse finanziarie disponibili in materia di uso delle fonti energetiche rinnovabili, peraltro prevista dalla normativa in materia, è una funzione strategica per la Provincia che, per le condizioni atmosferiche del territorio, è scarsamente vocata ad ospitare impianti termoelettrici convenzionali.

Una consapevole politica energetica locale non può prescindere da una visione sistemica dei problemi legati alla produzione ed al consumo di energia elettrica e termica; l'attuazione di una programmazione energetica scientificamente rigorosa e basata su azioni di piano concretizzabili e misurabili nei loro effetti, costituisce un approccio insostituibile per un efficiente e condiviso governo della materia.



2023_PRO_19_01

Relazioni internazionali e Cooperazione allo sviluppo



PROGRAMMA

Relazioni internazionali e Cooperazione allo sviluppo



2023_PRO_19_01

Relazioni internazionali e Cooperazione allo sviluppo**DESCRIZIONE DEL PROGRAMMA**

Amministrazione e funzionamento delle attività per la cura dei rapporti internazionali istituzionali. Comprende le spese per incontri, eventi e missioni internazionali ivi compresi i contributi a eventi di rilevanza internazionale di interesse regionale. Comprende le spese per i rapporti di cooperazione allo sviluppo, per i rapporti con organizzazioni non governative per attività di cooperazione allo sviluppo, per l'erogazione di aiuti economici attraverso organismi internazionali e per contributi (in denaro o in natura) a fondi di sviluppo economico gestiti da organismi internazionali. Comprende le spese per la partecipazione delle regioni e degli enti locali ad associazioni ed organizzazioni internazionali. Comprende le spese per iniziative multisettoriali relative a programmi di promozione all'estero che non abbiano finalità turistiche o di promozione e valorizzazione del territorio e del relativo patrimonio artistico, storico, culturale e ambientale, o di supporto dell'internazionalizzazione delle imprese del territorio. Tutte le spese di supporto alle iniziative di internazionalizzazione riconducibili a specifici settori vanno classificate nelle rispettive missioni.

OBIETTIVI COLLEGATI

Codice	Titolo	Responsabile
2023_OO-PRO_19_01-01	Sostegno alle attività del Coordinamento provinciale Enti Locali pace e cooperazione internazionale	BIROLI GIULIO



OBIETTIVO OPERATIVO DI PROGRAM
2023_OO-PRO_19_01-01

Centro di Responsabilità
**INFRASTRUTTURE STRADALI
PATRIMONIO ED EDILIZIA
SCOLASTICA**

Responsabile
BIROLI GIULIO

Sostegno alle attività del Coordinamento provinciale Enti Locali pace e cooperazione internazionale

DESCRIZIONE OBIETTIVO OPERATIVO

Obiettivo operativo n. 1 - Titolo: sostegno alle attività del Coordinamento provinciale Enti Locali pace e cooperazione internazionale

Descrizione, motivazione delle scelte e finalità da perseguire:

Dal 2007 33 Comuni della provincia di Cremona hanno costituito un organismo di livello provinciale - il Coordinamento provinciale Enti Locali pace e cooperazione internazionale - tramite cui tradurre su scala locale le significative esperienze già avviate su scala nazionale e internazionale nella promozione dei valori legati alla pace e ai diritti umani, nonché la realizzazione di progetti di solidarietà e cooperazione internazionale.

La Provincia di Cremona sosterrà le attività del Coordinamento che vede il Comune di Cremona in qualità di capofila.

DUP 2023-2025

Sezione Allegati

All. 1 – Risorse per Missioni e Programmi (Seo): Dettaglio e riepilogo



BILANCIO DI PREVISIONE 2023 - 2025

RIEPILOGO GENERALE DELLE SPESE PER MISSIONE

RIEPILOGO DELLE MISSIONI	DENOMINAZIONE	RESIDUI PRESUNTI AL TERMINE DELL'ESERCIZIO 2022		PREVISIONI DEFINITIVE DELL'ANNO 2022	PREVISIONI		
					dell'anno 2023	dell'anno 2024	dell'anno 2025
DISAVANZO DI AMMINISTRAZIONE							
TOTALE MISSIONE 01	Servizi istituzionali, generali e di gestione	1.222.830,15	previsione di competenza	35.470.186,41	34.867.336,05	34.605.015,91	34.590.189,87
			di cui già impegnato		(3.220.698,17)	(1.124.746,57)	(34.117,37)
			di cui fondo pluriennale vincolato	(355.105,37)	(200.194,00)	(200.194,00)	(200.194,00)
			previsioni di cassa	35.726.992,53	35.155.198,22		
TOTALE MISSIONE 03	Ordine pubblico e sicurezza	171.667,82	previsione di competenza	1.635.092,32	1.480.070,54	1.461.407,00	1.446.222,00
			di cui già impegnato		(344.999,14)	(73.261,00)	(0,00)
			di cui fondo pluriennale vincolato	(29.520,54)	(11.172,00)	(11.172,00)	(11.172,00)
			previsioni di cassa	1.370.298,21	1.490.978,44		
TOTALE MISSIONE 04	Istruzione e diritto allo studio	7.912.263,30	previsione di competenza	16.858.874,47	18.112.588,06	17.049.352,37	17.914.159,86
			di cui già impegnato		(13.648.240,71)	(2.243.367,82)	(320.395,05)
			di cui fondo pluriennale vincolato	(17.504,00)	(17.504,00)	(17.504,00)	(17.504,00)
			previsioni di cassa	16.946.274,72	20.158.803,83		
TOTALE MISSIONE 05	Tutela e valorizzazione dei beni e attività culturali	15.750,00	previsione di competenza	89.550,00	76.250,00	76.250,00	76.250,00
			di cui già impegnato		(750,00)	(625,00)	(0,00)
			di cui fondo pluriennale vincolato	(0,00)	(0,00)	(0,00)	(0,00)
			previsioni di cassa	112.050,00	76.250,00		
TOTALE MISSIONE 06	Politiche giovanili, sport e tempo libero	0,00	previsione di competenza	0,00	0,00	0,00	0,00
			di cui già impegnato		(0,00)	(0,00)	(0,00)
			di cui fondo pluriennale vincolato	(0,00)	(0,00)	(0,00)	(0,00)
			previsioni di cassa	0,00	0,00		
TOTALE MISSIONE 07	Turismo	3.493,93	previsione di competenza	142.884,82	129.598,00	129.598,00	129.598,00
			di cui già impegnato		(15.708,52)	(2.466,67)	(0,00)
			di cui fondo pluriennale vincolato	(6.882,00)	(6.882,00)	(6.882,00)	(6.882,00)
			previsioni di cassa	136.626,52	123.986,00		



BILANCIO DI PREVISIONE 2023 - 2025

RIEPILOGO GENERALE DELLE SPESE PER MISSIONE

RIEPILOGO DELLE MISSIONI	DENOMINAZIONE	RESIDUI PRESUNTI AL TERMINE DELL'ESERCIZIO 2022		PREVISIONI DEFINITIVE DELL'ANNO 2022	Previsioni dell'anno 2023	Previsioni dell'anno 2024	Previsioni dell'anno 2025
TOTALE MISSIONE 08	Assetto del territorio ed edilizia abitativa	2.654,40	previsione di competenza	182.033,00	176.192,00	176.192,00	176.192,00
			di cui già impegnato		(20.525,49)	(0,00)	(0,00)
			di cui fondo pluriennale vincolato	(8.492,00)	(8.492,00)	(8.492,00)	(8.492,00)
			previsioni di cassa	174.541,00	170.080,00		
TOTALE MISSIONE 09	Sviluppo sostenibile e tutela del territorio e dell'ambiente	501.739,62	previsione di competenza	3.722.721,53	3.080.733,72	2.786.077,56	2.785.476,30
			di cui già impegnato		(278.414,16)	(2.816,67)	(0,00)
			di cui fondo pluriennale vincolato	(82.992,08)	(62.806,00)	(62.806,00)	(62.806,00)
			previsioni di cassa	3.672.221,76	3.172.267,40		
TOTALE MISSIONE 10	Trasporti e diritto alla mobilità	2.148.330,60	previsione di competenza	29.772.863,88	40.757.845,86	41.420.965,37	34.432.628,14
			di cui già impegnato		(11.575.616,97)	(50.459,94)	(11.658,60)
			di cui fondo pluriennale vincolato	(5.581.789,99)	(106.268,00)	(106.268,00)	(106.268,00)
			previsioni di cassa	22.561.536,80	32.409.386,98		
TOTALE MISSIONE 11	Soccorso civile	121.063,41	previsione di competenza	1.076.584,35	1.861.309,62	466.948,00	229.004,00
			di cui già impegnato		(284.529,13)	(0,00)	(0,00)
			di cui fondo pluriennale vincolato	(8.222,00)	(8.222,00)	(8.222,00)	(8.222,00)
			previsioni di cassa	988.984,83	1.969.983,96		
TOTALE MISSIONE 12	Diritti sociali, politiche sociali e famiglia	24.093,37	previsione di competenza	9.025.608,30	8.916.699,00	141.699,00	141.699,00
			di cui già impegnato		(10.969,50)	(1.508,33)	(0,00)
			di cui fondo pluriennale vincolato	(3.400,00)	(3.400,00)	(3.400,00)	(3.400,00)
			previsioni di cassa	9.022.471,01	162.239,33		
TOTALE MISSIONE 14	Sviluppo economico e competitività	64.772,00	previsione di competenza	366.716,09	448.991,33	262.808,17	183.781,77
			di cui già impegnato		(6.882,00)	(0,00)	(0,00)
			di cui fondo pluriennale vincolato	(6.882,00)	(6.882,00)	(6.882,00)	(6.882,00)
			previsioni di cassa	359.834,09	367.109,33		
TOTALE MISSIONE 15	Politiche per il lavoro e la formazione professionale	2.765.883,72	previsione di competenza	14.717.860,13	12.996.368,64	6.283.037,02	5.387.433,00
			di cui già impegnato		(1.258.313,02)	(137.099,30)	(1.378,60)
			di cui fondo pluriennale vincolato	(400.472,47)	(186.630,18)	(178.234,00)	(178.234,00)
			previsioni di cassa	14.411.341,60	11.002.192,09		



BILANCIO DI PREVISIONE 2023 - 2025

RIEPILOGO GENERALE DELLE SPESE PER MISSIONE

RIEPILOGO DELLE MISSIONI	DENOMINAZIONE	RESIDUI PRESUNTI AL TERMINE DELL'ESERCIZIO 2022		PREVISIONI DEFINITIVE DELL'ANNO 2022	PREVISIONI		
					dell'anno 2023	dell'anno 2024	dell'anno 2025
TOTALE MISSIONE 16	Agricoltura, politiche agroalimentari e pesca	104.181,43	previsione di competenza	123.363,49	92.500,00	12.500,00	12.500,00
			di cui già impegnato		(3.660,00)	(0,00)	(0,00)
			di cui fondo pluriennale vincolato	(0,00)	(0,00)	(0,00)	(0,00)
			previsioni di cassa	126.739,91	166.000,00		
TOTALE MISSIONE 17	Energia e diversificazione delle fonti energetiche	8.211,35	previsione di competenza	100.958,96	97.467,00	97.467,00	97.467,00
			di cui già impegnato		(9.222,80)	(0,00)	(0,00)
			di cui fondo pluriennale vincolato	(6.882,00)	(6.882,00)	(6.882,00)	(6.882,00)
			previsioni di cassa	94.596,49	94.875,00		
TOTALE MISSIONE 19	Relazioni internazionali	0,00	previsione di competenza	500,00	500,00	500,00	500,00
			di cui già impegnato		(0,00)	(0,00)	(0,00)
			di cui fondo pluriennale vincolato	(0,00)	(0,00)	(0,00)	(0,00)
			previsioni di cassa	500,00	500,00		
TOTALE MISSIONE 20	Fondi e accantonamenti	0,00	previsione di competenza	4.508.236,01	2.187.515,89	2.053.181,89	2.053.181,89
			di cui già impegnato		(0,00)	(0,00)	(0,00)
			di cui fondo pluriennale vincolato	(0,00)	(0,00)	(0,00)	(0,00)
			previsioni di cassa	515.346,11	3.000.000,00		
TOTALE MISSIONE 50	Debito pubblico	0,00	previsione di competenza	2.666.169,54	2.680.490,62	3.096.060,36	2.519.437,74
			di cui già impegnato		(2.678.879,63)	(0,00)	(0,00)
			di cui fondo pluriennale vincolato	(0,00)	(0,00)	(0,00)	(0,00)
			previsioni di cassa	2.666.169,54	2.680.490,62		
TOTALE MISSIONE 99	Servizi per conto terzi	1.727.940,38	previsione di competenza	10.953.000,00	10.432.000,00	10.432.000,00	10.432.000,00
			di cui già impegnato		(21.119,34)	(0,00)	(0,00)
			di cui fondo pluriennale vincolato	(0,00)	(0,00)	(0,00)	(0,00)
			previsioni di cassa	10.612.481,11	9.942.269,11		



BILANCIO DI PREVISIONE 2023 - 2025

RIEPILOGO GENERALE DELLE SPESE PER MISSIONE

RIEPILOGO DELLE MISSIONI	DENOMINAZIONE	RESIDUI PRESUNTI AL TERMINE DELL'ESERCIZIO 2022		PREVISIONI DEFINITIVE DELL'ANNO 2022			
					Previsioni dell'anno 2023	Previsioni dell'anno 2024	Previsioni dell'anno 2025
TOTALE MISSIONI		16.794.875,48	previsione di competenza	131.413.203,30	138.394.456,33	120.551.059,65	112.607.720,57
			<i>di cui già impegnato</i>		(33.378.528,58)	(3.636.351,30)	(367.549,62)
			<i>di cui fondo pluriennale vincolato</i>	(6.508.144,45)	(625.334,18)	(616.938,00)	(616.938,00)
			previsioni di cassa	119.499.006,23	122.142.610,31		
TOTALE GENERALE DELLE SPESE		16.794.875,48	previsione di competenza	131.413.203,30	138.394.456,33	120.551.059,65	112.607.720,57
			<i>di cui già impegnato</i>		(33.378.528,58)	(3.636.351,30)	(367.549,62)
			<i>di cui fondo pluriennale vincolato</i>	(6.508.144,45)	(625.334,18)	(616.938,00)	(616.938,00)
			previsioni di cassa	119.499.006,23	122.142.610,31		

DUP 2023-2025

Sezione Allegati

**All. 2 – Investimenti e
realizzazione opere
pubbliche con indicazione
del fabbisogno in termini
di investimento**

Cap.	Art.	Descrizione	P.Fin. Cod. Completo	Mis/Prog. Codice	Re sp. Proc.	STANZIATO 2023	NUOVI MUTUI	AVANZO AMMINISTRAZIONE	MARGINE CORRENTE	CONTRIBUTI	ALIENAZIONI	FONDO VINC.	Cap. Coll.	Art. Coll.	Cap.Fondo	Art.Fondo
34145	0	ACQUISTO ARREDI PER LE NECESSITA' PROVINCIALI - RISORSE PROVINCIALI-	2.02.01.03.001	01.03	55	5.000,00			5.000,00			0,00	0	0		
34155	0	ACQUISTO DI VEICOLI FINANZIATO DA ALIENAZIONI	2.02.01.01.001	10.05	57	70.000,00					70.000,00	0,00	7119	0		
34186	0	ACQUISTI ATTREZZATURE SERVIZIO PREVENZIONE E PROTEZIONE	2.02.01.05.999	01.10	55	4.000,00			4.000,00			0,00	0	0		
34190	0	REGOLARIZZAZIONI ALIENAZIONI MOBILI ARREDI ED ALTRO	2.02.01.03.999	01.03	01	100,00					100,00	0,00	7114	0		
34238	0	INCARICHI PROFESSIONALI PER INTERVENTI EDILI VARI DI INVESTIMENTO	2.02.03.05.001	04.02	57	20.000,00			20.000,00			0,00	0	0		
34239	0	INCARICHI PROFESSIONALI SPECIALISTICI COLLEGATO AL FONDO PROGETTAZIONE ART. 1C.1079 LEGGE 205/17 - 20% QUOTA A CARICO ENTE	2.02.03.05.001	04.02	57	33.500,00			33.500,00			0,00	0	0		
34240	0	ACQUISTO APPARATI DI TELECOMUNICAZIONE PER UFFICI PROVINCIALI	2.02.01.07.004	01.08	59	4.000,00			4.000,00			0,00	0	0		
34242	0	ACQUISTO PERSONAL COMPUTER ED ALTRO PER POSTAZIONE DI LAVORO	2.02.01.07.002	01.08	59	25.000,00			25.000,00			0,00	0	0		
34620	0	MANUTENZIONE STRAORDINARIA SU SSPP	2.02.01.09.012	10.05	57	1.000,00				1.000,00		0,00	7928	0		
34996	0	ACQUISTO ARREDI E ATTREZZATURE PER ISTITUTI SCOLASTICI	2.02.01.03.999	04.02	55	12.000,00			12.000,00			0,00	0	0		
35497	0	SPESE DI PROGETTAZIONE PER COSTRUZIONE NUOVO RACCHETTI A CREMA - SCUOLA INNOVATIVA	2.02.03.05.001	04.02	57	538.592,26				538.592,26		0,00	7362	0		
35509	0	INTERVENTO DI MIGLIORAMENTO SISMICO DELL'IMMOBILE DI VIA MATILDE DI CANOSSA-CREMA	2.02.01.09.003	04.02	57	0,00				0,00		0,00	7936	0	35509	100
35510	0	LAVORI PRESSO IL LICEO MANIN CREMONA. INTERVENTI DI MIGLIORAMENTO SISMICO RIQUALIFICAZIONE DELLE FACCIATE E DELLE COPERTURE	2.02.01.10.003	04.02	57	0,00				0,00		0,00	7937	0	35510	100
35518	0	LAVORI DI RISTRUTTURAZIONE ALLOGGIO DI SERVIZIO PRESSO CASCINA ABBADIA DI BETTENESCO	2.02.01.09.003	04.02	57	40.000,00			40.000,00			0,00	0	0		
35535	0	IIS EINAUDI SUCCURSALE DI VIA BORGHETTO VIA MAN. CREMONA: COMPLET.RISTRUT. E ADEG. NORMAT.E SISMICO. MIUR PRIMO RIP.855 MIL-LEGGE 160/2019 ART. 1 C.63-64 ANNI 2020-2024. "FINANZIATO DALL UNIONE EUROPEA-NEXGENERATIONEU" M4.C1.I3- 3 CUP:G12E20000150001	2.02.01.10.003	04.02	57	1.231.817,57				1.231.817,57		0,00	7411	0		
35536	0	IIS MUNARI SUCCURSALE DI LARGO FALCONE BORSELLINO A CREMA: LAVORI DI MIGLIORAMENTO SISMICO MIUR PRIMO RIPARTO 855MIL. LEGGE 160/2019 ART. 1 C.63-64 ANNI 2020-2024. "FINANZIATO DALL UNIONE EUROPEA-NEXTGENERATIONEU" M4.C1.I3- 3	2.02.01.10.003	04.02	57	793.946,48				793.946,48		0,00	7412	0		
35540	0	IIS STANGA SUCC. PANDINO COMPLET. ADEGUAMENTO SISMICO CASEIFICIO MIUR PRIMO RIPARTO 855 MIL. LEGGE 160/2019 ART. 1 C.63-64 ANNI 2020-2024- "FINANZIATO DALL UNIONE EUROPEA-NEXTGENERATIONEU" M4.C1.I3 -3 CUP:G58E18000110001	2.02.01.09.003	04.02	57	1.520.000,00				1.520.000,00		0,00	7416	0		
35545	0	MANUTENZIONE STRAORDINARIA SU FABBRICATI SCOLASTICI (RISORSE PROVINCIALI)	2.02.01.09.003	04.02	57	49.000,00			49.000,00			0,00	0	0		
35553	0	PALAZZO STANGA TRECCO VIA PALESTRO 36 CREMONA INTERVENTI URGENTI DI SISTEMAZIONE DELLE FACCIATE PER MESSA IN SICUREZZA EDIFICIO SEDE PROFESSIONALE IIS STANGA- FINANZIATO DA MIN.ISTR.-	2.02.01.10.003	04.02	57	80.000,00				80.000,00		0,00	7446	0		
35554	0	IIS J TORRIANI DI CREMONA LAVORI DI DEMOLIZIONE DI PORZIONE DELLE OFFICINE EX FONDERIA E RICOSTRUZIONE AD USO LABORATORI ED AULE DIDATTICHE "FINANZIATO DALL UNIONE EUROPEA-NEXGENERATIONEU" CUP: G14D22002360007. MIS.4 C1 3.3	2.02.01.09.003	04.02	57	755.000,00				755.000,00		0,00	7447	0		
35555	0	IIS P. SRAFFA CREMA VIA PIACENZA 52/C REALIZZAZIONE NUOVA PALESTRA "FINANZIATO DALL UNIONE EUROPEA-NEXGENERATIONEU" CUP: G91B22000790007 DA PIANO PER LE INFRASTRUTTURE PER LO SPORT NELLE SCUOLE(M4-C1-1-3)	2.02.01.09.003	04.02	57	50.000,00				50.000,00		0,00	7448	0		
35556	0	IIS STANGA-CR- REALIZZAZIONE NUOVA PALESTRA "FINANZIATO DALL UNIONE EUROPEA-NEXGENERATIONEU" CUP: G11B22000200003 DA PIANO PER LE INFRASTRUTTURE PER LO SPORT NELLE SCUOLE(M4-C1-1-3)	2.02.01.09.003	04.02	57	50.000,00				50.000,00		0,00	7449	0		
35557	0	IIS STANGA-CR- INCARICO PER PROGETTAZIONE DEFINITIVA ED ESECUTIVA INTERVENTO FACCIATE - FINANZIAMENTO MIMS LEGGE 205/2017 ART. 1 COMMA 1079	2.02.03.05.001	04.02	57	63.228,70				63.228,70		0,00	7450	0		

Cap.	Art.	Descrizione	P.Fin. Cod.Complet o	Mis/ Prog. Codice	Re sp. Pro c.	STANZIATO 2023	NUOVI MUTUI	AVANZO AMMINISTRAZ IONE	MARGINE CORRENTE	CONTRIBUTI	ALIENAZIONI	FONDO VINC.	Cap. Coll.	Art. Coll.	Cap.Fo ndo	Art.F ondo
35558	0	INCARICO PER PROGETTAZIONE DEFINITIVA ED ESECUTIVA INTERVENTO DI COMPLETAMENTO DELLE OFFICINE IIS. TORRIANI DI CREMONA- FINANZIAMENTO MIMS LEGGE 205/2017 ART. 1 COMMA 1079	2.02.03.05.001	04.02	57	193.270,68				193.270,68		0,00	7451	0		
35559	0	INCARICO PER PROGETTAZIONE DEFINITIVA ED ESECUTIVA INTERVENTO IIS STANGA CR COSTRUZIONE NUOVA PALESTRA . FINANZIAMENTO MINISTERO INTERNO ART. 1 COMMA 53 TER LEGGE N.160/2019 E D.L.9/8/2022 N. 115 ART.16 C.3	2.02.03.05.001	04.02	57	187.653,76				187.653,76		0,00	7452	0		
35560	0	INCARICO PER PROGETTAZIONE DEFINITIVA ED ESECUTIVA INTERVENTO IIS SRAFFA DI CREMA COSTRUZIONE NUOVA PALESTRA . FINANZIAMENTO MINISTERO INTERNO ART. 1 COMMA 53 TER LEGGE N.160/2019 E D.L.9/8/2022 N. 115 ART.16 C.3	2.02.03.05.001	04.02	57	294.293,76				294.293,76		0,00	7453	0		
35562	0	INTERVENTI DI MIGLIORAMENTO DELLE CONDIZIONI IGIENICO SANITARIE IN LOCALI SCOLASTICI POST EMERGENZA COVID	2.02.01.09.003	04.02	57	123.000,00				123.000,00		0,00	8055	0		
35563	0	PROGETTAZIONE COMPLETA DEI LAVORI DI ADEGUAMENTO SISMICO ED EFFICIENTAMENTO ENERGETICO DELL IMMOBILE UBICATO IN VIA PALESTRO N. 29 A CR (EX MEDIA CAMPPI)	2.02.03.05.001	04.02	57	142.546,56				142.546,56		0,00	7455	0		
35565	0	ACQUISIZIONE AREA DAL COMUNE DI CREMA PER EDILIZIA SCOLASTICA PER 20 ANNI (DAL 2013 AL 2032)	2.02.02.01.002	04.02	57	55.000,00			55.000,00			0,00	0	0		
35567	0	FABBRIC. LABORAT. OFFIC. IIS TORRIANI DI CREMOMA ADEGUAMENTO SISMICO E RIQUALIF. ENERGETICA MIUR RIPARTO LEGGE 160/2019 ART. 1 C.63-64 ANNI 2020-2024 X EURO 1.125MILIONI "FINANZIATO DALL UNIONE EUROPEA-NEXTGENERATIONEU" M4.C1.I3 -3. CUP:G13H2000030001	2.02.01.09.003	04.02	57	3.300.000,00				3.300.000,00		0,00	7418	0	35567	100
35568	0	IMMOBILE DI VIA MATILDE DI CANOSSA A CREMA SEDE DELL IIS GALILEI. LAVORI DI SOSTITUZIONE DEI SERRAMENTI ESTERNI MIUR RIPARTO LEGGE 160/2019 ART. 1 C.63-64 ANNI 2020-2024 X EURO 1.125MILIONI- "FINANZIATO DALL UNIONE EUROPEA-NEXTGENERATIONEU" M4.C1.I3 -3.	2.02.01.09.003	04.02	57	320.000,00				320.000,00		0,00	7421	0	35568	100
35569	0	POLO SCOL. VIA PALESTRO A CR IIS GHISLERI RIFAC. IMPIAN. DISTRIB. FUNZION. BLOCCO SERVIZI IGIENICI E BAR.ARCHITETT.MIUR RIPARTO LEGGE 160/2019 ART. 1 C.63-64 ANNI 2020-2024 X EURO 1.125MILIONI- "FINAN. DALL UNIONE EUROPEA- NEXTGENERATIONEU" M4.C1.I3-3	2.02.01.09.003	04.02	57	240.000,00				240.000,00		0,00	7422	0	35569	100
35570	0	IMMOB. VIA PALES. 30 A CR. SEDE IIS ANGUIS. LAV.I DI COMPLET.ADEGUAM. NORMAT. SISMICO DELL IMMOB MIUR RIP. LEG. 160/2019 ART. 1 C.63-64 ANNI 2020-2024 X EURO 1.125MILIONI "FINANZ. DALL UNIONE EUROPEA-NEXTGENERATIONEU" M4.C1.I3 -3. CUP:G11B20000840001	2.02.01.10.003	04.02	57	1.906.885,65				1.906.885,65		0,00	7423	0	35570	100
35574	0	IIS EINAUDI CREMONA- COMPLETAMENTO ADEGUAMENTO SISMICO. "FINANZIATO DALL UNIONE EUROPEA-NEXTGENERATIONEU" MINISTERO ISTRUZIONE DECRETO 23/06/2021 N. 192	2.02.01.09.003	04.02	57	165.000,00				165.000,00		0,00	7425	0		
35842	0	PORTO CANALE DI CREMONA -INTERVENTO DI SVILUPPO E POTENZIAMENTO DEL SISTEMA IDROVIARIO PADANO-VENETO. LAVORI DI MIGLIORAMENTO DEL PATRIMONIO IMMOBILIARE REGIONALE.	2.02.01.09.011	10.03	57	13.142,26						13.142,26	7791	0		
35848	0	INTERVENTI DI MANUTENZIONE STRAORDINARIA IN AREA PORTUALE (ILLUMINAZIONE RINNOVO IMPIANTI ECC.) FINANZIATO DA RISORSE REGIONALI SCHEDA 8	2.02.01.09.011	10.03	57	186.677,60				140.000,00		46.677,60	7817	0	35848	100
35849	0	REALIZZAZIONE PIAZZALI TERMINAL INTERMODALE FASE 2 PORTO DI CREMONA FINANZIATO DA RISORSE REGIONALI SCHEDA 7	2.02.01.09.011	10.03	57	970.524,07						970.524,07	7818	0	35849	100
35850	0	REALIZZAZIONE PROGETTO "PORTO DI CREMONA- REALIZZAZIONE DELLA NUOVA INFRASTRUTTURA FERROVIARIA NELL AMBITO DEL PORTO FLUVIALE"	2.02.01.09.011	10.03	57	968.910,61				968.910,61		0,00	7417	0		
35851	0	PORTO CANALE DI CREMONA-LAVORI DI MIGLIORAMENTO DEL PATRIMONIO IMMOBILIARE REGIONALE.EDIFICIO PALAZZINA UFFICI	2.02.01.09.011	10.03	57	24.617,49						24.617,49	3	0	35851	100
36190	0	TRASFERIMENTI DI CAPITALE CONS EGUENTI ALL ALIENAZIONE DEL CO MPLESSO IMMOBILIARE SITO NEL COMUNE DI TOSCOLANO MADERNO. IOS SOSPIRO	2.03.04.01.001	12.02	57	5.117.293,97					5.117.293,97	0,00	7153	0		

Cap.	Art.	Descrizione	P.Fin. Cod.Complet o	Mis/ Prog. Codi ce	Re sp. Pro c.	STANZIATO 2023	NUOVI MUTUI	AVANZO AMMINISTRAZ IONE	MARGINE CORRENTE	CONTRIBUTI	ALIENAZIONI	FONDO VINC.	Cap. Coll.	Art. Coll.	Cap.Fo ndo	Art.F ondo
36191	0	TRASFERIMENTI DI CAPITALE CONS EGUENTI ALL ALIENAZIONE DEL COMPLESSO IMMOBILIARE IN COMUNE DI TOSCOLANO MADERNO. REGIONE LOMBARDIA	2.03.01.02.001	12.07	57	3.657.706,03					3.657.706,03	0,00	7153	0		
36201	0	FONDO ACCANTONAMENTO IN CONTO CAPITALE NON ANCORA DEFINITO L UTILIZZO	2.05.01.99.999	20.03	31	125.000,00					125.000,00	0,00	7153	0		
36210	0	SPCR EX SS415 PAULLESE 3 LOTTO PONTE A SPINO D ADDA	2.02.01.09.012	10.05	57	968.351,10				968.351,10		0,00	7890	0		
36210	2	SPCR EX SS415 PAULLESE 3 LOTTO PONTE A SPINO D ADDA	2.02.01.09.012	10.05	57	35.526,40						35.526,40	11	0	36210	1
36218	0	SPCR EX SS415 PAULLESE 3 LOTTO PONTE A SPINO D ADDA (AVANZO D AMMINISTRAZIONE)	2.02.01.09.012	10.05	57	86.961,29						86.961,29	3	0	36218	100
36273	0	LAVORI INERENTI ROTATORIA DI AGNADELLO-CONTRIBUTO DA REGIONE LOMBARDIA	2.02.01.09.012	10.05	57	18.455,24				18.455,24		0,00	7809	0		
36284	0	SSPP 20-44-234-235:RISANAMENTO DELLA PIATTAFORMA VEICOLARE E MIGLIORAMENTO DELLE CONDIZIONI DI SICUREZZA DELLE STRADE PROVINCIALI IN EPIGRAFE E DI TRATTI LIMITROFI ANCHE TRAMITE INTERVENTI E INDAGINI PUNTUALI SULLA SEGNALETICA E SUI MANUFATTI STRADALI	2.02.01.09.012	10.05	57	31.164,41						31.164,41	7355	0	36284	100
36285	0	SSPP 27-28-498:MIGLIORAMENTO DELLE CONDIZIONI DI SICUREZZA DELLE STRADE PROVINCIALI IN EPIGRAFE E DI TRATTI LIMITROFI TRAMITE INTERVENTI PUNTUALI SULLA PIATTAFORMA VEICOLARE SULLA SEGNALETICA E SUI MANUFATTI STRADALI	2.02.01.09.012	10.05	57	3.873,83						3.873,83	7355	0	36285	100
36288	0	MESSA IN SICUREZZA DI TRATTI VARI DI STRADE PROVINCIALI TRAMITE INTERVENTI DI RISANAMENTO CONSERVATIVO DELLA PAVIMENTAZIONE STRADALE ED EVENTUALI INTERVENTI DI RIPRISTINO FUNZIONALE DELLA SEGNALETICA E DELLE BARRIERE DI SICUREZZA- FINANZIAMENTO MIT 2022	2.02.01.09.012	10.05	57	10.845,26						10.845,26	7370	0	36288	100
36293	0	SP.11"S.ANTONIO-ISOLA DOVARESE" NUOVO PONTE SUL FIUME OGLIO IN LOCALITA ISOLA DOVARESE	2.02.01.09.012	10.05	57	2.858.680,44				2.858.680,44		0,00	7373	0	36293	100
36294	0	SP. EX S.S. 415 "PAULLESE" INTERVENTI DI VERIFICA E MIGLIORAMENTO DELLE CONDIZIONI DI SICUREZZA DEL VIADOTTO DI CREMA SUL FIUME SERIO	2.02.01.09.012	10.05	57	736.233,33				736.233,33		0,00	7375	0	36294	100
36302	0	LAVORI INERENTI ROTATORIA DI AGNADELLO-DA CONTRIBUTO DEL COMUNE (ORA AVANZO VINC.)	2.02.01.09.012	10.05	57	44.423,53						44.423,53	11	0	36302	100
36306	0	ACQUISIZIONE RISORSE INFORMATICHE PROGETTO SIL	2.02.01.05.999	15.01	35	7.050,00			7.050,00			0,00	0	0		
36312	0	SSPP 5-17-415:RISANAMENTO DELLA PIATTAFORMA VEICOLARE E MIGLIORAMENTO DELLE CONDIZIONI DI SICUREZZA DELLE STRADE PROVINCIALI IN EPIGRAFE E DI TRATTI LIMITROFI	2.02.01.09.012	10.05	57	1.078.613,85				1.078.613,85		0,00	7355	0		
36313	0	SSPP 7-30-45BIS: MIGLIORAMENTO DELLE CONDIZIONI DI SICUREZZA DELLE STRADE PROVINCIALI IN EPIGRAFE E TRATTI LIMITROFI	2.02.01.09.012	10.05	57	1.000.000,00				1.000.000,00		0,00	7355	0		
36325	0	INTERVENTI DI MIGLIORAMENTO DELLE CONDIZIONI DI SICUREZZA DI TRATTI VARI DI STRADE PROVINCIALI MEDIANTE RISANAMENTO CONSERVATIVO DELLA PAVIMENTAZIONE STRADALE E RIPRISTINO FUNZIONALE DELLA SEGNALETICA STRADALE .FINANZIAMENTO DM 29/05/2020 ANNO 2022	2.02.01.09.012	10.05	57	35.647,05						35.647,05	7410	0	36325	100
36326	0	SS.PP.AREA OCCIDENTALE 19-415-591-MESSA IN SICUREZZA TRAMITE INTERVENTI DI RISANAMENTO CONSERVATIVO DELLA PAVIMENTAZIONE STRADALE ED EVENTUALI INTERVENTI DI RIPRISTINO SEGNALETICA E DELLE BARRIERE DI SICUREZZA-FIN.MIT 2023	2.02.01.09.012	10.05	57	1.000.000,00				1.000.000,00		0,00	7419	0		
36327	0	SS.PP.AREA ORIENTALE 60-77-95-MESSA IN SICUREZZA TRAMITE INTERVENTI DI RISANAMENTO CONSERVATIVO DELLA PAVIMENTAZIONE STRADALE ED EVENTUALI INTERVENTI DI RIPRISTINO SEGNALETICA E DELLE BARRIERE DI SICUREZZA-FIN.MIT 2023	2.02.01.09.012	10.05	57	860.431,33				860.431,33		0,00	7419	0		
36328	0	INTERVENTI DI MIGLIORAMENTO DELLE CONDIZIONI DI SICUREZZA DI TRATTI VARI DI STRADE PROVINCIALI 9-28-37 MEDIANTE RISANAMENTO CONSERVATIVO DELLA PAVIMENTAZIONE STRADALE FINANZIAMENTO DM 29/05/2020 ANNO 2023	2.02.01.09.012	10.05	57	203.861,36				203.861,36		0,00	7420	0		
36406	0	SP.EX SS234 CODOGNESE -INTERVENTI DI MANUTENZIONE STRAORDINARIA DEL PONTE SALVO D ACQUISTO IN COMUNE DI PIZZIGHETTONE- (RISORSE PROV.LI) DGR 3359/2020	2.02.01.09.012	10.05	57	225.534,68						225.534,68	6	0	36406	100

Cap.	Art.	Descrizione	P.Fin. Cod.Complet o	Mis/ Prog. Codice	Re sp. Proc.	STANZIATO 2023	NUOVI MUTUI	AVANZO AMMINISTRAZ IONE	MARGINE CORRENTE	CONTRIBUTI	ALIENAZIONI	FONDO VINC.	Cap. Coll.	Art. Coll.	Cap.Fo ndo	Art.F ondo
36407	0	SP.64 "BOTTAIANO-PIANENGO " INTERVENTI DI MIGLIORAMENTO SISMICO DEL PONTE SUL FIUME SERIO (RISORSE PROV.LI) DGR 3359/2020	2.02.01.09.012	10.05	57	451.338,57						451.338,57	6	0	36407	100
36409	0	SP.EX SS234 CODOGNESE -INTERVENTI DI MANUTENZIONE STRAORDINARIA DEL PONTE SALVO D ACQUISTO IN COMUNE DI PIZZIGHETTONE- FINANZIAMENTO REGIONALE DGR 3359/2020	2.02.01.09.012	10.05	57	677.727,27				600.000,00		77.727,27	7849	0	36409	100
36410	0	SP.64 "BOTTAIANO-PIANENGO " INTERVENTI DI MIGLIORAMENTO SISMICO DEL PONTE SUL FIUME SERIO FINANZIAMENTO REGIONALE DGR 3359/2020	2.02.01.09.012	10.05	57	451.713,57				380.000,00		71.713,57	7850	0	36410	100
36412	0	SP. EX S.S. 415 "PAULLESE" INTERVENTI DI VERIFICA E MIGLIORAMENTO DELLE CONDIZIONI DI SICUREZZA DEL VIADOTTO DI CREMA SUL FIUME SERIO- INTEGRAZIONE FINANZIAMENTO DAL MIT	2.02.01.09.012	10.05	57	557.444,18				100.000,00		457.444,18	7380	0	36412	100
36413	0	FINANZIAMENTO DAL MIT- SP.65 "CASTELVISCONTI-POZZAGLIO"PONTE DI CASTELVISCONTI SUL FIUME OGLIO. INTERVENTI ADEGUAMENTO STATICO E MIGLIORAMENTO SISMICO DELLA STRUTTURA	2.02.01.09.012	10.05	57	879.333,53				200.000,00		679.333,53	7381	0	36413	100
36414	0	FINANZIAMENTO DAL MIT- SP. 83 DI PERSICO KM.19+700 RISANAMENTO CONSERVATIVO DEL PONTE SUL FIUME OGLIO IN COMUNE DI OSTIANO	2.02.01.09.012	10.05	57	186.386,79				150.000,00		36.386,79	7382	0	36414	100
36418	0	MINISTERO INFRASTRUTTURE E DELLA MOBILITA -- DM.7/05/2021- SP.83 DI PERSICO KM.24+880 RISANAMENTO CONSERVATIVO DEL PONTE SUL FIUME GAMBARA IN COMUNE VOLONGO E MESSA A NORMA DELLE BARRIERE DI SICUREZZA.	2.02.01.09.012	10.05	57	100.000,00				100.000,00		0,00	7427	0		
36419	0	TRASFERIMENTO MINISTERO INFRASTRUTTURE E DELLA MOBILITA SS.PP.13-20-415-472-591 INTERVENTI DI MANUTENZIONE STRAORDINARIA DI PONTI RICADENTI SULLE STRADE PROVINCIALI IN EPIGRAFE E TRATTI LIMITROFI- DM. 7 MAGGIO 2021-	2.02.01.09.012	10.05	57	150.000,00				150.000,00		0,00	7428	0		
36422	0	TRASFERIMENTO MINIST. INFRASTRUTTURE E DELLA MOBILITA D.M. 7/05/2021- PER SP 4 RIVOLTANA PONTE DI RIVOLTA D ADDA SUL FIUME ADDA. INTERVENTI DI ADEGUAMENTO STATICO E MIGLIORAMENTO SISMICO DELLA STRUTTURA E MESSA A NORMA DELLE BARR. SICUR .	2.02.01.09.012	10.05	57	268.498,33				200.000,00		68.498,33	7431	0	36422	100
36423	0	SP.31 "CALVATONE-TORNATA" COSTRUZIONE DI UN NUOVO PONTE SUL FIUME OGLIO TRA CALVATONE E ACQUANEGRA SUL CHIESE E DEMOLIZIONE DELL ATTUALE STRUTTURA- D.M.INFRASTRUTTURE 7 MAGGIO 2021- ANNUALITA 2023	2.02.01.09.012	10.05	57	700.000,00				700.000,00		0,00	7432	0		
36424	0	TRASFERIMENTO MINISTERO INFRASTRUTTURE E DELLA MOBILITA SS.PP.7-33-87-95-498 INTERVENTI DI MANUTENZIONE STRAORDINARIA DI PONTI RICADENTI SULLE STRADE PROVINCIALI IN EPIGRAFE E TRATTI LIMITROFI- DM. 7 MAGGIO 2021- ANNUALITA 2023	2.02.01.09.012	10.05	57	111.061,31				111.061,31		0,00	7433	0		
36425	0	TRASFERIMENTO MINISTERO INFRASTRUTTURE E DELLA MOBILITA - DM.7/5/2021 - SP.12 SERGNANO -CAMISANO PONTE SUL FIUME SERIO FRA GLI ABITATI DI SERGNANO E CASALE .INTERVENTI DI ADEGUAMENTO STATICO E MIGLIORAMENTO SISMICO DELLA STRUTTURA	2.02.01.09.012	10.05	57	450.000,00				450.000,00		0,00	7434	0		
36426	0	INTERVENTI DI RISANAMENTO CONSERVATIVO DELLA PAVIMENTAZIONE STRADALE E RIPRISTINO SEGNALETICA PER MIGLIORAMENTO SICUREZZA SP 415 E SP 85 - TRASFERIMENTO MIT DM 09/05/2022 - ANNO 2025	2.02.01.09.012	10.05	57	0,00				0,00		0,00	8016	0		
36430	0	REGIONE LOMBARDIA DGR N. 3359/2020 SP.12 SERGNANO- CAMISANO PONTE SUL FIUME SERIO FRA GLI ABITATI DI SERGNANO E CASALE INTERVENTI DI ADEGUAMENTO STATICO E MIGLIORAMENTO SISMICO DELLA STRUTTURA. ANNUALITA 2024	2.02.01.09.012	10.05	57	0,00				0,00		0,00	7852	0		
36432	0	COMPENSAZIONE PREZZI PRIMO SEMESTRE 2021 PER LAVORI DI MANUTENZIONE STRAORDINARIA LUNGO LA RETE VIARIA DI COMPETENZA	2.02.01.09.012	10.05	57	18.687,74			18.687,74			0,00	0	0		
36435	0	SPCR EX SS 591"CREMASCA"RIQUALIFICA ROTATORIA DELL INTERSEZIONE CON LA SP.54 "RIPALTA - CAPERGNANICA" IN COMUNE DI RIPALTA CREMASCA -PIANO MARSHALL REGIONE LOMBARDIA	2.02.01.09.012	10.05	57	503.290,18				503.290,18		0,00	7944	0	36435	100
36436	0	SPCR EX SS 498 "SONCINESE"RIQUALIFICA A ROTATORIA DELL INTERSEZIONE CON LA SP.84 "DI PIZZIGHETTONE" IN COMUNE DI GENIVOLTA- PIANO MARSHALL REGIONE LOMBARDIA	2.02.01.09.012	10.05	57	599.905,14				540.000,00		59.905,14	7945	0	36436	100

Cap.	Art.	Descrizione	P.Fin. Cod.Complet o	Mis/ Prog. Codi ce	Re sp. Pro c.	STANZIATO 2023	NUOVI MUTUI	AVANZO AMMINISTRAZ IONE	MARGINE CORRENTE	CONTRIBUTI	ALIENAZIONI	FONDO VINC.	Cap. Coll.	Art. Coll.	Cap.Fo ndo	Art.F ondo
36437	0	SP.27 POSTUMIA COMPLETAMENTO TRACCIATO CICLABILE PCIR 10 "VIA DELLE RISAIE" IN COMUNE DI MALAGNINO-PIANO MARSHALL REGIONE LOMBARDIA	2.02.01.09.012	10.05	57	141.126,07				134.985,67		6.140,40	7946	0	36437	100
36438	0	SP.35 PANDINO CASALETTO VAPRIO- COLLEGAMENTO CICLABILE TRA IL COMUNE DI PALAZZO PIGNANO E IL COMUNE DI TRESORE CREMASCO- PIANO MARSHALL REGIONE LOMBARDIA	2.02.01.09.012	10.05	57	300.000,00				270.000,00		30.000,00	7947	0	36438	100
36439	0	SP.85 BASSA DI CASALMAGGIORE COMPLETAMENTO DEL PERCORSO CICLABILE TRA IL COMUNE DI GUSSOLA E IL COMUNE DI MARTIGNANA PO- PIANO MARSHALL REGIONE LOMBARDIA	2.02.01.09.012	10.05	57	400.000,00				360.000,00		40.000,00	7948	0	36439	100
36440	0	SP. 89 DI CREMA COLLEGAMENTO CICLABILE TRA IL COMUNE DI CASALMORANO E COMUNE DI SORESINA-PIANO MARSHALL REGIONE LOMBARDIA	2.02.01.09.012	10.05	57	672.326,75				632.656,35		39.670,40	7949	0	36440	100
36441	0	COLLEGAMENTO CICLABILE TRA COMUNE DI OLMENETA E COMUNE DI POZZAGLIO LUNGO LA SP.95 TRA COMUNE DI OLMENETA E LA CICLABILE DEL NAVIGLIO CIVICO-PIANO MARSHALL REGIONE LOMBARDIA	2.02.01.09.012	10.05	57	60.000,00				60.000,00		0,00	7950	0		
36442	0	COLLEGAMENTO CICLABILE TRA COMUNE DI MADIGNANO E COMUNE DI CREMA LUNGO LA SS415 PAULLESE -DA COMUNE DI CREMA	2.02.01.09.012	10.05	57	200.000,00				200.000,00		0,00	7951	0		
36443	0	COLLEGAMENTO CICLABILE TRA COMUNE DI MADIGNANO E COMUNE DI CREMA LUNGO LA SS415 PAULLESE -PIANO MARSHALL REGIONE LOMBARDIA	2.02.01.09.012	10.05	57	40.000,00				40.000,00		0,00	7952	0		
36444	0	COLLEGAMENTO CICLABILE TRA IL COMUNE DI GRONTARDO E COMUNE DI SCANDOLARA RIPA D OGLIO LUNGO SSPP 67-83 PIANO MARSHALL REGIONE LOMBARDIA	2.02.01.09.012	10.05	57	0,00				0,00		0,00	7989	0		
36445	0	SP.19 COLLEGAMENTO TRA CREMA E CAPRALBA -TANGENZIALE DI CAMPAGNOLA CREMASCA. PIANO MARSHALL REGIONE LOMBARDIA	2.02.01.09.012	10.05	57	0,00				0,00		0,00	7990	0		
36446	0	COLLEGAMENTO TRA SP.84 E LA SP.47 COMPLETAMENTO TANGENZIALE DI SORESINA. PIANO MARSHALL REGIONE LOMBARDIA	2.02.01.09.012	10.05	57	3.974.319,00				3.974.319,00		0,00	7991	0		
36447	0	SS.PP.13-84-415 MESSA IN SICUREZZA DELLE STRADE IN EPIGRAFE E TRATTI LIMITROFI MEDIANTE ADEGUAMENTO DELLE CARATTERISTICHE DI PORTANZA DELLA PAVIMENTAZIONE STRADALE -PIANO MARSHALL REGIONE LOMBARDIA	2.02.01.09.012	10.05	57	59.770,51				59.770,51		0,00	7992	0		
36448	0	SS.PP. 50-83-85 INTERVENTI DI MIGLIORAMENTO DELLE CARATTERISTICHE DI CAPACITA PORTANTE E REGOLARITA DELLA PAVIMENTAZIONE -PIANO MARSHALL REGIONE LOMBARDIA	2.02.01.09.012	10.05	57	64.892,47				64.892,47		0,00	7997	0		
36449	0	SS.PP. 48-53-472 INTERVENTI DI RISANAMENTO CONSERVATIVO E ADEGUAMENTO DELLE CARATTERISTICHE DI PORTANZA DELLA PAVIMENTAZIONE LUNGO LE STRADE IN EPIGRAFE - PIANO MARSHALL REGIONE LOMBARDIA	2.02.01.09.012	10.05	57	3.245,72				3.245,72		0,00	7998	0		
36450	0	SS.PP. 21-86 INTERVENTI DI MANUTENZIONE STRAORDINARIA DEL PIANO VIABILE DELLE STRADE IN EPIGRAFE E TRATTI LIMITROFI -PIANO MARSHALL REGIONE LOMBARDIA	2.02.01.09.012	10.05	57	3.331,77				3.331,77		0,00	7999	0		
36451	0	SP. EXSS 234 "CODOGNESE" INTERVENTI DI MANUTENZIONE STRAORDINARIA DELLA PAVIMENTAZIONE E DELLE PERTINENZE STRADALI NEL TRATTO DI COLLEGAMENTO ALLA SP. EX SS.415 PAULLESE -PIANO MARSHALL REGIONE LOMBARDIA	2.02.01.09.012	10.05	57	259.576,09				259.576,09		0,00	8000	0	36451	100
36452	0	COSTRUZIONE ROTATORIA TRA SP33 E SP.27 IN COMUNE DI PIEVE SAN GIACOMO- PIANO MARSHALL REGIONE LOMBARDIA	2.02.01.09.012	10.05	57	125.000,00				125.000,00		0,00	8010	0		
36453	0	SP.EX SS 472 "BERGAMINA" TANGENZIALE DI DOVERA - PIANO MARSHALL REGIONE LOMBARDIA	2.02.01.09.012	10.05	57	1.175.588,69				1.100.000,00		75.588,69	8011	0	36453	100
36458	0	REALIZZAZIONE VARIANTE TRA IL COMUNE DI PALAZZO PIGNANO E IL COMUNE DI TORLINO VIMERCATE SULLA SP.71 "SCANNABUE-VAILATE " DGR 6047/2022	2.02.01.09.012	10.05	57	50.000,00				50.000,00		0,00	8001	0		
36460	0	SP.85 BASSA DI CASALMAGGIORE COMPLETAMENTO DEL PERCORSO CICLABILE TRA IL COMUNE DI GUSSOLA E IL COMUNE DI MARTIGNANA PO-	2.02.01.09.012	10.05	57	19.520,00						19.520,00	7910	0	36460	100

Cap.	Art.	Descrizione	P.Fin. Cod.Complet o	Mis/ Prog. Codi ce	Re sp. Pro c.	STANZIATO 2023	NUOVI MUTUI	AVANZO AMMINISTRAZ IONE	MARGINE CORRENTE	CONTRIBUTI	ALIENAZIONI	FONDO VINC.	Cap. Coll.	Art. Coll.	Cap.Fo ndo	Art.F ondo
36461	0	TRASFERIMENTO MINISTERO INFRASTRUTTURE E DELLA MOBILITA - DM.7/5/2021 -SP.70 CA DE SORESINI-DRIZZONA - PONTE SUL CANALE DELMONA -TAGLIATA IN COMUNE DI VOLTIDO.INTERVENTI DI MESSA IN SICUREZZA DELLA STRUTTURA.	2.02.01.09.012	10.05	57	279.950,00				200.000,00		79.950,00	7435	0	36461	100
36462	0	MIN.INFRASTR. DM 29/05/2020: SSPP 39-79-420 ANNUALITA 2024 MIGLIORAMENTO DELLE CONDIZIONI DI SICUREZZA DELLE STRADE IN EPIGRAFE E TRATTI LIMITROFI MEDIANTE RISANAMENTO PAVIMENTAZIONE E RIPRISTINO FUNZIONALE SEGNALETICA	2.02.01.09.012	10.05	57	0,00				0,00		0,00	7436	0		
36463	0	MINISTERO INFRASTR. DM 123/2020-ANNUALITA 2024: SSPP.84-89-415 MESSA IN SICUREZZA DELLE STRADE IN EPIGRAFE E TRATTI LIMITROFI MEDIANTE ADEGUAMENTO DELLA PAVIMENTAZIONE ED EVENTUALI INTERVENTI DI RIPRISTINO FUNZIONALE DELLA SEGNALETICA E DELLE BARRIERE	2.02.01.09.012	10.05	57	0,00				0,00		0,00	7437	0		
36464	0	MINISTERO INFRASTR. DM 123/2020-ANNUALITA 2024: SSPP. 3-21-33-83 MESSA IN SICUREZZA DELLE STRADE IN EPIGRAFE E TRATTI LIMITROFI MEDIANTE ADEGUAMENTO DELLA PAVIMENTAZIONE ED EVENTUALI INTERVENTI DI RIPRISTINO FUNZIONALE DELLA SEGNALETICA E DELLE BARRIERE	2.02.01.09.012	10.05	57	0,00				0,00		0,00	7438	0		
36474	0	FINANZIAMENTO DAL MIT- SP.65 "CASTELVISCONTI-POZZAGLIO" PONTE DI CASTELVISCONTI SUL FIUME OGLIO. INTERVENTI ADEGUAMENTO STATICO E MIGLIORAMENTO SISMICO DELLA STRUTTURA (ORA AVANZO)	2.02.01.09.012	10.05	57	300.000,00						300.000,00	3	0	36474	100
36475	0	FINANZIAMENTO DAL MIT- SP.83 DI PERSICO KM.19+700 RISANAMENTO CONSERVATIVO DEL PONTE SUL FIUME OGLIO IN COMUNE DI OSTIANO (ORA AVANZO)	2.02.01.09.012	10.05	57	400.000,00						400.000,00	3	0	36475	100
36480	0	TRASFERIMENTO MINIST. INFRASTRUTTURE E DELLA MOBILITA D.M. 7/05/2021- PER SP 4 RIVOLTANA PONTE DI RIVOLTA D ADDA SUL FIUME ADDA. INTERVENTI DI ADEGUAMENTO STATICO E MIGLIORAMENTO SISMICO DELLA STRUTTURA E MESSA A NORMA DELLE BARR. SICUR. (ORA AVANZO)	2.02.01.09.012	10.05	57	200.000,00						200.000,00	3	0	36480	100
36483	0	SP.62 "CAPERGNANICA-CHIEVE"RIQUALIFICA DEL COLLEGAMENTO CON LA SP.17 "BAGNOLO-CASALETTO CEREDANO" ED ALLARGAMENTO DEL TRATTO COMPRESO TRA KM.0+541 ED IL KM.1+800 NEI COMUNI DI CAPERGNANICA E CHIEVE PIANO MARSHALL	2.02.01.09.012	10.05	57	1.242.123,29				1.242.123,29		0,00	8012	0		
36484	0	SP 26 BRAZZUOLI PIEVE D OLMCI CIRCONVALLAZIONE SUD DI CORTE DE FRATI ED ASPICE- DA COMUNE	2.02.01.09.012	10.05	57	112.748,04						112.748,04	8013	0	36484	100
36485	0	SP 26 BRAZZUOLI -PIEVE D OLMCI CIRCONVALLAZIONE SUD DI CORTE DE FRATI ED ASPICE- PIANO MARSHALL REGIONE LOMBARDIA	2.02.01.09.012	10.05	57	0,00				0,00		0,00	8014	0		
36490	0	TRASFERIMENTO MINISTERO INFRASTRUTTURE E DELLA MOBILITA - DM.7/5/2021 -SP.70 CA DE SORESINI-DRIZZONA - PONTE SUL CANALE DELMONA -TAGLIATA IN COMUNE DI VOLTIDO.INTERVENTI DI MESSA IN SICUREZZA DELLA STRUTTURA. (ORA AVANZO)	2.02.01.09.012	10.05	57	100.000,00						100.000,00	3	0	36490	100
36491	0	ACQUISIZIONE A TITOLO GRATUITO DI TERRENI IN CAMPO AMBIENTALE	2.02.02.01.999	09.05	58	13.500,00					13.500,00	0,00	7124	0		
36495	0	LAVORI DI MIGLIORAMENTO SISMICO E COMPLETAMENTO LAVORI DI ADEGUAMENTO ALLE NORME DI PREVENZIONE INCENDI PRESSO PALAZZO ARALDI ERIZZO DI CREMONA. COMPENSAZIONI A FELCO COSTRUZIONI SRL X LAVORAZ. 2 SEM.2021	2.02.01.10.003	04.02	57	11.444,20				11.444,20			7440	0		
36496	0	IIS TORRIANI SEDE STACCATA APC DI CREMONA.INTERVENTI DI CONSOLIDAMENTO STRUTTURALE DELLA COPERTURA LIGNEA-COMPENSAZIONI A IDROTERMICA MERIDIONALE PER LAVORAZIONI 2 SEM.2021	2.02.01.10.003	04.02	57	2.770,65				2.770,65			7440	0		
36497	0	ACQUISTO AUTOMEZZI FINANZIATO DA BANDO REGIONALE "RINNOVA VEICOLI ENTI PUBBLICI"	2.02.01.01.001	10.05	57	14.600,00						14.600,00	7825	0	36497	100
36498	0	SP.62 "CAPERGNANICA-CHIEVE"RIQUALIFICA DEL COLLEGAMENTO CON LA SP.17 "BAGNOLO-CASALETTO CEREDANO" ED ALLARGAMENTO DEL TRATTO COMPRESO TRA KM.0+541 ED IL KM.1+800 NEI COMUNI DI CAPERGNANICA E CHIEVE -ANNUALITA 2022	2.02.01.09.012	10.05	57	575.299,97				575.299,97		0,00	7441	0		

Cap.	Art.	Descrizione	P.Fin. Cod.Complet o	Mis/ Prog. Codice	Re sp. Pro c.	STANZIATO 2023	NUOVI MUTUI	AVANZO AMMINISTRAZ IONE	MARGINE CORRENTE	CONTRIBUTI	ALIENAZIONI	FONDO VINC.	Cap. Coll.	Art. Coll.	Cap.Fo ndo	Art.F ondo
36499	0	SP.33 SENIGA-ISOLA PESCAROLI RIQUALIFICA A ROTATORIA DELL' INTERSEZIONE CON LA SP.27 POSTUMIA IN COMUNE DI PIEVE SAN GIACOMO	2.02.01.09.012	10.05	57	632.829,96				632.829,96		0,00	7442	0		
36500	0	SP.33 SENIGA-ISOLA PESCAROLI RIQUALIFICA A ROTATORIA DELL' INTERSEZIONE CON LA SP.27 POSTUMIA IN COMUNE DI PIEVE SAN GIACOMO	2.02.01.09.012	10.05	57	0,00				0,00		0,00	7443	0		
36502	0	SP.4 RIVOLTANA- REALIZZAZIONE NUOVA ROTATORIA E CORRELATO BRACCIO SUD IN COMUNE DI RIVOLTA D ADDA DGR N. 6047/2022 REGIONE LOMBARDIA	2.02.01.09.012	10.05	57	0,00				0,00		0,00	7826	0		
36534	0	SP.27 POSTUMIA COMPLETAMENTO TRACCIO CICLABILE PCIR 10 "VIA DELLE RISAIIE" IN COMUNE DI MALAGNINO- FINANZIATO CON AVANZO D AMMINISTRAZIONE	2.02.01.09.012	10.05	57	25.000,00						25.000,00	3	0	36534	100
36535	0	SP.85 BASSA DI CASALMAGGIORE COMPLETAMENTO DEL PERCORSO CICLABILE TRA IL COMUNE DI GUSSOLA E IL COMUNE DI MARTIGNANA PO- FINANZIATO CON AVANZO D AMMINISTRAZIONE	2.02.01.09.012	10.05	57	65.000,00						65.000,00	3	0	36535	100
36536	0	SP. 89 DI CREMA COLLEGAMENTO CICLABILE TRA IL COMUNE DI CASALMORANO E COMUNE DI SORESINA-FINANZIATO CON AVANZO D AMMINISTRAZIONE	2.02.01.09.012	10.05	57	110.000,00						110.000,00	3	0	36536	100
36537	0	SP.35 PANDINO CASALETTO VAPRIO- COLLEGAMENTO CICLABILE TRA IL COMUNE DI PALAZZO PIGNANO E IL COMUNE DI TRESORE CREMASCO- AVANZO D AMMINISTRAZIONE	2.02.01.09.012	10.05	57	55.000,00						55.000,00	3	0	36537	100
36538	0	SPCR EX SS 498 "SONCINESE" RIQUALIFICA A ROTATORIA DELL' INTERSEZIONE CON LA SP.84 "DI PIZZIGHETTONE" IN COMUNE DI GENIVOLTA-AVANZO D AMMINISTRAZIONE	2.02.01.09.012	10.05	57	105.000,00						105.000,00	3	0	36538	100
36539	0	SPCR EX SS 591"CREMASCA"RIQUALIFICA ROTATORIA DELL' INTERSEZIONE CON LA SP.54 "RIPALTA - CAPERGNANICA" IN COMUNE DI RIPALTA CREMASCA -AVANZO D AMMINISTRAZIONE	2.02.01.09.012	10.05	57	110.000,00						110.000,00	3	0	36539	100
36549	0	BANDO AREST - LAVORI DI RIQUALIFICA LOCALITA "BARACCHINO" IN COMUNE DI SESTO ED UNITI SPCREXSS234 - FINANZIATO DA REGIONE LOMBARDIA	2.02.01.09.012	10.05	57	2.000.000,00				2.000.000,00		0,00	8038	0		
36550	0	BANDO AREST - LAVORI DI RIQUALIFICA LOCALITA "BARACCHINO" IN COMUNE DI SESTO ED UNITI SPCREXSS234 - FINANZIATO DA COMUNE DI SESTO ED UNITI	2.02.01.09.012	10.05	57	300.000,00				300.000,00		0,00	8039	0		
36551	0	BANDO AREST - LAVORI DI RIQUALIFICA LOCALITA "BARACCHINO" IN COMUNE DI SESTO ED UNITI SPCREXSS234 - FINANZIATO DA COMUNE DI SPINADESCO	2.02.01.09.012	10.05	57	100.000,00				100.000,00		0,00	8040	0		
36552	0	BANDO AREST - LAVORI DI RIQUALIFICA LOCALITA "BARACCHINO" IN COMUNE DI SESTO ED UNITI SPCREXSS234 - FINANZIATO DA COMUNE DI CREMONA	2.02.01.09.012	10.05	57	250.000,00				250.000,00		0,00	8041	0		
36553	0	BANDO AREST - LAVORI DI RIQUALIFICA LOCALITA "BARACCHINO" IN COMUNE DI SESTO ED UNITI SPCREXSS234 - FINANZIATO DA ACCIAIERIA ARVEDI	2.02.01.09.012	10.05	57	450.000,00				450.000,00		0,00	8042	0		
36554	0	BANDO AREST - LAVORI DI RIQUALIFICA LOCALITA "BARACCHINO" IN COMUNE DI SESTO ED UNITI SPCREXSS234 - FINANZIATO DA MAGLI INTERMODAL SERVICE	2.02.01.09.012	10.05	57	300.000,00				300.000,00		0,00	8043	0		
36808	0	ACQUISTO MEZZI PER SERVIZIO MANUTENZIONE STRADE-FINANZIATO DA AVANZO D AMMINISTRAZIONE SANZIONI STRADALI	2.02.01.01.001	10.05	57	43.200,00						43.200,00	3	0	36808	100
36861	0	ACQUISIZIONE RISORSE INFORMATICHE PER UFFICI MERCATO DEL LAVORO	2.02.01.07.999	15.01	35	100.000,00				100.000,00		0,00	7771	0		
36862	0	ACQUISTO DI SERVER -MERCATO DEL LAVORO	2.02.01.07.001	15.01	35	60.000,00				60.000,00		0,00	7771	0		
36863	0	ACQUISTO PERIFERICHE -MERCATO DEL LAVORO	2.02.01.07.003	15.01	35	40.000,00				40.000,00		0,00	7771	0		
36864	0	ACQUISTO DI MOBILI E ARREDI E MANUTENZIONE STRAORDINARIA UFFICI MERCATO DEL LAVORO	2.02.01.03.001	15.01	35	200.000,00				200.000,00		0,00	7771	0	36864	100
36865	0	ACQUISTO DI SEGNALETICA PER UFFICIO-MERCATO DEL LAVORO	2.02.01.05.999	15.01	35	60.000,00				60.000,00		0,00	7771	0		
36866	0	INCARICHI PROFESSIONALI PER LA REALIZZAZIONE DI INVESTIMENTI	2.02.03.05.001	15.01	35	40.000,00				40.000,00		0,00	7771	0		
36867	0	TRASFERIMENTO AI COMUNI PER L ADEGUAMENTO DELLE SEDI DEI CENTRI PER L IMPIEGO	2.03.01.02.003	15.01	35	1.460.000,00				1.460.000,00		0,00	7771	0		
36872	0	ACQUISIZIONE RISORSE INFORMATICHE PER UFFICI MERCATO DEL LAVORO	2.02.01.07.999	15.01	35	100.000,00				100.000,00		0,00	7770	0		
36873	0	ACQUISTO DI SERVER- MERCATO DEL LAVORO	2.02.01.07.001	15.01	35	60.000,00				60.000,00		0,00	7770	0		

Cap.	Art.	Descrizione	P.Fin. Cod.Complet o	Mis/ Prog. Codi ce	Re sp. Pro c.	STANZIATO 2023	NUOVI MUTUI	AVANZO AMMINISTRAZ IONE	MARGINE CORRENTE	CONTRIBUTI	ALIENAZIONI	FONDO VINC.	Cap. Coll.	Art. Coll.	Cap.Fo ndo	Art.F ondo
36874	0	ACQUISTO DI PERIFERICHE- MERCATO DEL LAVORO	2.02.01.07.003	15.01	35	80.000,00				80.000,00		0,00	7770	0		
36875	0	ACQUISTI DI MOBILI E ARREDI E MANUTENZIONE STRAORDINARIA UFFICI MERCATO DEL LAVORO	2.02.01.03.001	15.01	35	200.000,00				200.000,00		0,00	7770	0		
36876	0	ACQUISTO DI SEGNALETICA PER UFFICIO- MERCATO DEL LAVORO	2.02.01.05.999	15.01	35	60.000,00				60.000,00		0,00	7770	0		
36877	0	INCARICHI PROFESSIONALI PER LA REALIZZAZIONE DI INVESTIMENTI- MERCATO DEL LAVORO	2.02.03.05.001	15.01	35	50.000,00				50.000,00		0,00	7770	0		
36878	0	TRASFERIMENTO AI COMUNI PER L ADEGUAMENTO DELLE SEDI DEI CENTRI PER L IMPIEGO	2.03.01.02.003	15.01	35	1.870.960,57				1.870.960,57		0,00	7770	0		
36892	0	ACQUISTO SOFTWARE PER UFFICI MERCATO DEL LAVORO	2.02.03.02.002	15.01	35	40.000,00				40.000,00		0,00	7771	0		
36897	0	INTERVENTI PER LA REALIZZAZIONE PROGETTO "A TRAIL TO LIFE" DAL PO CREMONESE AL SONCINASCO CONSOLIDAMENTO DELLA CONNETTIVITA DELLA RETE ECOLOGICA IN UNA PORZIONE DELLA PIANURA CENTRALE LOMBARDA INTERESSATA DALLA PRESENZA DI SITI NATURA 2000	2.02.02.02.006	09.05	58	173.183,80				173.183,80		0,00	7856	0		
36898	0	INTERVENTI FINANZIATI DA PRIVATI REALIZ. PROGETTO "A TRAIL TO LIFE" DAL PO CREMONESE AL SONCINASCO CONSOLIDAMENTO DELLA CONNETTIVITA DELLA RETE ECOLOGICA IN UNA PORZIONE DELLA PIANURA CENTRALE LOMBARDA INTERESSATA DALLA PRESENZA DI SITI NATURA 2000	2.02.02.02.006	09.05	58	47.489,48				47.489,48		0,00	7857	0		
36900	0	SPESA PER LA REALIZZAZIONE DI CENTRI DI SOSTA PIANO DI CONTENIMENTO DEL CINGHIALE- CASE CANTONIERE GUSSOLA E CASTELVERDE	2.02.01.09.004	09.05	57	145.000,00				145.000,00		0,00	7855	0		
37531	0	ACQUISIZIONE BENI ED ATTREZZATURE PER L ATTIVITA DELLA COLONNA MOBILE PROVINCIALE	2.02.01.99.999	11.01	57	315.208,66				315.208,66		0,00	7782	0		
37545	0	ACQUISIZIONE BENI ED ATTREZZATURE PER L ATTIVITA DI PROTEZIONE CIVILE	2.02.01.99.999	11.01	57	35.679,00				35.679,00		0,00	7840	0	37545	100
37555	0	INFRASTRUTTURE DI PROTEZIONE CIVILE DENOMINATI CENTRI POLIFUNZIONALI PER L EMERGENZA-AREA CREMASCA -	2.02.01.09.019	11.01	57	350.000,00				350.000,00		0,00	7824	0		
37556	0	INFRASTRUTTURE DI PROTEZIONE CIVILE DENOMINATI CENTRI POLIFUNZIONALI PER L EMERGENZA-AREA CREMONESE	2.02.01.09.019	11.01	57	270.000,00				270.000,00		0,00	7824	0		
37557	0	INFRASTRUTTURE DI PROTEZIONE CIVILE DENOMINATI CENTRI POLIFUNZIONALI PER L EMERGENZA-MARTIGNANA	2.02.01.09.019	11.01	57	269.292,08				269.292,08		0,00	7824	0		
37558	0	INFRASTRUTTURE DI PROTEZIONE CIVILE DENOMINATI CENTRI POLIFUNZIONALI PER L EMERGENZA-TRASFERIMENTO RISORSE A COMUNE DI PIADENA-DRIZZONA	2.03.01.02.003	11.01	57	400.000,00				400.000,00		0,00	7824	0		
38195	0	ACQUISTO DI ATTREZZATURE PER LA POLIZIA LOCALE	2.02.01.05.999	03.01	VI	14.000,00				14.000,00		0,00	7955	0		
38203	0	INSTALLAZIONE NUOVA POSTAZIONE FISSA -INTERVENTO STRAORDINARIO DI RIMOZIONE E INSTALLAZIONE - -SANZIONI STRADALI	2.02.01.09.012	03.01	VI	13.200,00			13.200,00			0,00	0	0		
38204	0	INSTALLAZIONE NUOVA POSTAZIONE FISSA -INTERVENTO STRAORDINARIO DI RIMOZIONE E INSTALLAZIONE- DA SANZIONI STRADALI	2.02.01.09.012	03.01	VI	5.000,00			5.000,00			0,00	0	0		
38225	0	INTERVENTI DI MANUTENZIONE STRAORDINARIA RECUPERO E RIQUALIFICAZIONE DEL PATRIMONIO ESISTENTE NELLA RISERVA NATURALE BOSCO RONCHETTI	2.02.02.02.006	09.05	58	13.768,59				13.768,59		0,00	7819	0	38225	100
38226	0	INTERVENTI DI MANUTENZIONE STRAORDINARIA RECUPERO E RIQUALIFICAZIONE DEL PATRIMONIO ESISTENTE NELLA RISERVA NATURALE NAVIGLIO DI MELOTTA	2.02.02.02.006	09.05	58	24.771,43				24.771,43		0,00	7819	0	38226	100
38227	0	INTERVENTI DI MANUTENZIONE STRAORDINARIA RECUPERO E RIQUALIFICAZIONE DEL PATRIMONIO ESISTENTE NELLA RISERVA NATURALE LANCA DI GEROLE	2.02.02.02.006	09.05	58	24.764,38				24.764,38		0,00	7819	0	38227	100
38228	0	ACQUISTO MEZZI DI TRASPORTO SU STRADA PER POLIZIA PROVINCIALE- (DA R.L.)	2.02.01.01.001	03.01	VI	22.000,00				22.000,00		0,00	7956	0		
38229	0	ACQUISTO MEZZI DI TRASPORTO SU STRADA PER POLIZIA PROVINCIALE- (RISORSE PROVINCIALI)	2.02.01.01.001	03.01	VI	20.000,00			20.000,00			0,00	0	0		
38230	0	ACQUISTO STRUMENTAZIONI E ATTREZZATURE PER POLIZIA PROVINCIALE (DA R.L.)	2.02.01.05.999	03.01	VI	4.000,00				4.000,00		0,00	7956	0		
38231	0	ACQUISTO STRUMENTAZIONI E ATTREZZATURE PER POLIZIA PROVINCIALE (RISORSE PROVINCIALI)	2.02.01.05.999	03.01	VI	2.500,00			2.500,00			0,00	0	0		
38540	0	SPESE PER INTERVENTI PAESAGGISTICI DI RIPRISTINO	2.02.01.09.014	09.05	58	8.000,00			8.000,00			0,00	4341	0		

Cap.	Art.	Descrizione	P.Fin. Cod.Complet o	Mis/ Prog. Codi ce	Re sp. Pro c.	STANZIATO 2023	NUOVI MUTUI	AVANZO AMMINISTRAZ IONE	MARGINE CORRENTE	CONTRIBUTI	ALIENAZIONI	FONDO VINC.	Cap. Coll.	Art. Coll.	Cap.Fo ndo	Art.F ondo
38541	0	INDAGINI AMBIENTALI RELATIVE A CONTAMINAZIONE DELLE ACQUE SOTTERRANEE IN UN COMUNE	2.02.01.09.014	09.08	58	97.798,56				97.798,56		0,00	7853	0		
						60.672.526,89	0,00	0,00	321.937,74	46.004.286,37	8.983.600,00	5.362.702,78				

Cap.	Art.	Descrizione	P.Fin. Cod. Completo	Mis/ Prog. Codice	Re sp. Proc.	STANZIATO 2024	NUOVI MUTUI	AVANZO AMMINISTRAZIONE	MARGINE CORRENTE	CONTRIBUTI	ALIENAZIONI	FONDO VINC.	Cap. Coll.	Art. Coll.	Cap.Fondo	Art.Fondo
34145	0	ACQUISTO ARREDI PER LE NECESSITA PROVINCIALI - RISORSE PROVINCIALI-	2.02.01.03.001	01.03	55	5.000,00			5.000,00			0,00	0	0		
34155	0	ACQUISTO DI VEICOLI FINANZIATO DA ALIENAZIONI	2.02.01.01.001	10.05	57	10.000,00					10.000,00	0,00	7119	0		
34186	0	ACQUISTI ATTREZZATURE SERVIZIO PREVENZIONE E PROTEZIONE	2.02.01.05.999	01.10	55	4.000,00			4.000,00			0,00	0	0		
34190	0	REGOLARIZZAZIONI ALIENAZIONI MOBILI ARREDI ED ALTRO	2.02.01.03.999	01.03	01	100,00					100,00	0,00	7114	0		
34238	0	INCARICHI PROFESSIONALI PER INTERVENTI EDILI VARI DI INVESTIMENTO	2.02.03.05.001	04.02	57	20.000,00			20.000,00			0,00	0	0		
34240	0	ACQUISTO APPARATI DI TELECOMUNICAZIONE PER UFFICI PROVINCIALI	2.02.01.07.004	01.08	59	4.000,00			4.000,00			0,00	0	0		
34242	0	ACQUISTO PERSONAL COMPUTER ED ALTRO PER POSTAZIONE DI LAVORO	2.02.01.07.002	01.08	59	25.000,00			25.000,00			0,00	0	0		
34620	0	MANUTENZIONE STRAORDINARIA SU SSPP	2.02.01.09.012	10.05	57	1.000,00				1.000,00		0,00	7928	0		
34996	0	ACQUISTO ARREDI E ATTREZZATURE PER ISTITUTI SCOLASTICI	2.02.01.03.999	04.02	55	12.000,00			12.000,00			0,00	0	0		
35510	0	LAVORI PRESSO IL LICEO MANIN CREMONA. INTERVENTI DI MIGLIORAMENTO SISMICO RIQUALIFICAZIONE DELLE FACCIATE E DELLE COPERTURE	2.02.01.10.003	04.02	57	2.000.000,00				2.000.000,00		0,00	7937	0	35510	100
35535	0	IIS EINAUDI SUCCURSALE DI VIA BORGHETTO VIA MAN. CREMONA: COMPLET. RISTRUT. E ADEG. NORMAT. E SISMICO. MIUR PRIMO RIP. 855 MIL-LEGGE 160/2019 ART. 1 C.63-64 ANNI 2020-2024. "FINANZIATO DALL UNIONE EUROPEA-NEXGENERATIONEU" M4.C1.I3- 3 CUP:G12E20000150001	2.02.01.10.003	04.02	57	180.000,00				180.000,00		0,00	7411	0		
35540	0	IIS STANGA SUCC. PANDINO COMPLET. ADEGUAMENTO SISMICO CASEIFICIO MIUR PRIMO RIPARTO 855 MIL. LEGGE 160/2019 ART. 1 C.63-64 ANNI 2020-2024- "FINANZIATO DALL UNIONE EUROPEA-NEXGENERATIONEU" M4.C1.I3 -3 CUP:G58E18000110001	2.02.01.09.003	04.02	57	190.000,00				190.000,00		0,00	7416	0		
35545	0	MANUTENZIONE STRAORDINARIA SU FABBRICATI SCOLASTICI (RISORSE PROVINCIALI)	2.02.01.09.003	04.02	57	49.000,00			49.000,00			0,00	0	0		
35553	0	PALAZZO STANGA TRECCO VIA PALESTRO 36 CREMONA INTERVENTI URGENTI DI SISTEMAZIONE DELLE FACCIATE PER MESSA IN SICUREZZA EDIFICIO SEDE PROFESSIONALE IIS STANGA- FINANZIATO DA MIN.ISTR.-	2.02.01.10.003	04.02	57	320.000,00				320.000,00		0,00	7446	0		
35554	0	IIS J TORRIANI DI CREMONA LAVORI DI DEMOLIZIONE DI PORZIONE DELLE OFFICINE EX FONDERIA E RICOSTRUZIONE AD USO LABORATORI ED AULE DIDATTICHE "FINANZIATO DALL UNIONE EUROPEA-NEXGENERATIONEU" CUP: G14D22002360007. MIS.4 C1 3.3	2.02.01.09.003	04.02	57	2.020.000,00				2.020.000,00		0,00	7447	0		
35555	0	IIS P. SRAFFA CREMA VIA PIACENZA 52/C REALIZZAZIONE NUOVA PALESTRA "FINANZIATO DALL UNIONE EUROPEA-NEXGENERATIONEU" CUP: G91B22000790007 DA PIANO PER LE INFRASTRUTTURE PER LO SPORT NELLE SCUOLE(M4-C1-1-3)	2.02.01.09.003	04.02	57	3.150.000,00				3.150.000,00		0,00	7448	0		
35556	0	IIS STANGA-CR- REALIZZAZIONE NUOVA PALESTRA "FINANZIATO DALL UNIONE EUROPEA-NEXGENERATIONEU" CUP: G11B22000200003 DA PIANO PER LE INFRASTRUTTURE PER LO SPORT NELLE SCUOLE(M4-C1-1-3)	2.02.01.09.003	04.02	57	1.850.000,00				1.850.000,00		0,00	7449	0		
35565	0	ACQUISIZIONE AREA DAL COMUNE DI CREMA PER EDILIZIA SCOLASTICA PER 20 ANNI (DAL 2013 AL 2032)	2.02.02.01.002	04.02	57	55.000,00			55.000,00			0,00	0	0		
35567	0	FABBRIC. LABORAT. OFFIC. IIS TORRIANI DI CREMOMA ADEGUAMENTO SISMICO E RIQUALIF. ENERGETICA MIUR RIPARTO LEGGE 160/2019 ART. 1 C.63-64 ANNI 2020-2024 X EURO 1.125MILIONI "FINANZIATO DALL UNIONE EUROPEA-NEXGENERATIONEU" M4.C1.I3 -3. CUP:G13H20000030001	2.02.01.09.003	04.02	57	413.000,00				413.000,00		0,00	7418	0	35567	100
35570	0	IMMOB. VIA PALES. 30 A CR. SEDE IIS ANGUIS. LAV.I DI COMPLET.ADEGUAM. NORMAT. SISMICO DELL IMMOB MIUR RIP. LEG. 160/2019 ART. 1 C.63-64 ANNI 2020-2024 X EURO 1.125MILIONI "FINANZ. DALL UNIONE EUROPEA-NEXGENERATIONEU" M4.C1.I3 -3. CUP:G11B20000840001	2.02.01.10.003	04.02	57	239.688,57				239.688,57		0,00	7423	0	35570	100
35574	0	IIS EINAUDI CREMONA- COMPLETAMENTO ADEGUAMENTO SISMICO. "FINANZIATO DALL UNIONE EUROPEA-NEXGENERATIONEU" MINISTERO ISTRUZIONE DECRETO 23/06/2021 N. 192	2.02.01.09.003	04.02	57	713.570,97				713.570,97			7425	0		
36210	0	SPCR EX SS415 PAULLESE 3 LOTTO PONTE A SPINO D ADDA	2.02.01.09.012	10.05	57	10.912.463,43				10.912.463,43		0,00	7890	0		

Cap.	Art.	Descrizione	P.Fin. Cod.Complet o	Mis/ Prog. Codice	Re sp. Pro c.	STANZIATO 2024	NUOVI MUTUI	AVANZO AMMINISTRAZ IONE	MARGINE CORRENTE	CONTRIBUTI	ALIENAZIONI	FONDO VINC.	Cap. Coll.	Art. Coll.	Cap.Fo ndo	Art.F ondo
36293	0	SP.11"S.ANTONIO-ISOLA DOVARESE" NUOVO PONTE SUL FIUME OGLIO IN LOCALITA ISOLA DOVARESE	2.02.01.09.012	10.05	57	4.000.000,00				4.000.000,00		0,00	7373	0	36293	100
36306	0	ACQUISIZIONE RISORSE INFORMATICHE PROGETTO SIL	2.02.01.05.999	15.01	35	7.050,00			7.050,00			0,00	0	0		
36430	0	REGIONE LOMBARDIA DGR N. 3359/2020 SP.12 SERGNANO-CAMISANO PONTE SUL FIUME SERIO FRA GLI ABITATI DI SERGNANO E CASALE INTERVENTI DI ADEGUAMENTO STATICO E MIGLIORAMENTO SISMICO DELLA STRUTTURA. ANNUALITA 2024	2.02.01.09.012	10.05	57	750.000,00				750.000,00		0,00	7852	0		
36441	0	COLLEGAMENTO CICLABILE TRA COMUNE DI OLMENETA E COMUNE DI POZZAGLIO LUNGO LA SP.95 TRA COMUNE DI OLMENETA E LA CICLABILE DEL NAVIGLIO CIVICO-PIANO MARSHALL REGIONE LOMBARDIA	2.02.01.09.012	10.05	57	540.000,00				540.000,00		0,00	7950	0		
36442	0	COLLEGAMENTO CICLABILE TRA COMUNE DI MADIGNANO E COMUNE DI CREMA LUNGO LA SS415 PAULLESE -DA COMUNE DI CREMA	2.02.01.09.012	10.05	57	250.000,00				250.000,00		0,00	7951	0		
36443	0	COLLEGAMENTO CICLABILE TRA COMUNE DI MADIGNANO E COMUNE DI CREMA LUNGO LA SS415 PAULLESE -PIANO MARSHALL REGIONE LOMBARDIA	2.02.01.09.012	10.05	57	360.000,00				360.000,00		0,00	7952	0		
36444	0	COLLEGAMENTO CICLABILE TRA IL COMUNE DI GRONTARDO E COMUNE DI SCANDOLARA RIPA D OGLIO LUNGO SSPP 67-83 PIANO MARSHALL REGIONE LOMBARDIA	2.02.01.09.012	10.05	57	60.000,00				60.000,00		0,00	7989	0		
36445	0	SP.19 COLLEGAMENTO TRA CREMA E CAPRALBA -TANGENZIALE DI CAMPAGNOLA CREMASCA. PIANO MARSHALL REGIONE LOMBARDIA	2.02.01.09.012	10.05	57	3.500.000,00				3.500.000,00		0,00	7990	0		
36452	0	COSTRUZIONE ROTATORIA TRA SP33 E SP.27 IN COMUNE DI PIEVE SAN GIACOMO- PIANO MARSHALL REGIONE LOMBARDIA	2.02.01.09.012	10.05	57	875.000,00				875.000,00		0,00	8010	0		
36453	0	SP EX SS 472 "BERGAMINA" TANGENZIALE DI DOVERA - PIANO MARSHALL REGIONE LOMBARDIA	2.02.01.09.012	10.05	57	6.500.000,00				6.500.000,00		0,00	8011	0	36453	100
36458	0	REALIZZAZIONE VARIANTE TRA IL COMUNE DI PALAZZO PIGNANO E IL COMUNE DI TORLINO VIMERCATE SULLA SP.71 "SCANNABUE-VAILATE " DGR 6047/2022	2.02.01.09.012	10.05	57	550.000,00				550.000,00		0,00	8001	0		
36462	0	MIN.INFRASTR. DM 29/05/2020: SSPP 39-79-420 ANNUALITA 2024 MIGLIORAMENTO DELLE CONDIZIONI DI SICUREZZA DELLE STRADE IN EPIGRAFE E TRATTI LIMITROFI MEDIANTE RISANAMENTO PAVIMENTAZIONE E RIPRISTINO FUNZIONALE SEGNALETICA	2.02.01.09.012	10.05	57	206.398,30				206.398,30		0,00	7436	0		
36463	0	MINISTERO INFRASTR. DM 123/2020-ANNUALITA 2024: SSPP.84-89-415 MESSA IN SICUREZZA DELLE STRADE IN EPIGRAFE E TRATTI LIMITROFI MEDIANTE ADEGUAMENTO DELLA PAVIMENTAZIONE ED EVENTUALI INTERVENTI DI RIPRISTINO FUNZIONALE DELLA SEGNALETICA E DELLE BARRIERE	2.02.01.09.012	10.05	57	1.000.000,00				1.000.000,00		0,00	7437	0		
36464	0	MINISTERO INFRASTR. DM 123/2020-ANNUALITA 2024: SSPP. 3-21-33-83 MESSA IN SICUREZZA DELLE STRADE IN EPIGRAFE E TRATTI LIMITROFI MEDIANTE ADEGUAMENTO DELLA PAVIMENTAZIONE ED EVENTUALI INTERVENTI DI RIPRISTINO FUNZIONALE DELLA SEGNALETICA E DELLE BARRIERE	2.02.01.09.012	10.05	57	860.431,00				860.431,00		0,00	7438	0		
36485	0	SP.26 BRAZZUOLI -PIEVE D OLMI CIRCONVALLAZIONE SUD DI CORTE DE FRATI ED ASPICE- PIANO MARSHALL REGIONE LOMBARDIA	2.02.01.09.012	10.05	57	3.250.000,00				3.250.000,00		0,00	8014	0		
36502	0	SP.4 RIVOLTANA- REALIZZAZIONE NUOVA ROTATORIA E CORRELATO BRACCIO SUD IN COMUNE DI RIVOLTA D ADDA DGR N. 6047/2022 REGIONE LOMBARDIA	2.02.01.09.012	10.05	57	100.000,00				100.000,00		0,00	7826	0		
36897	0	INTERVENTI PER LA REALIZZAZIONE PROGETTO "A TRAIL TO LIFE" DAL PO CREMONESE AL SONCINASCO CONSOLIDAMENTO DELLA CONNETTIVITA DELLA RETE ECOLOGICA IN UNA PORZIONE DELLA PIANURA CENTRALE LOMBARDA INTERESSATA DALLA PRESENZA DI SITI NATURA 2000	2.02.02.02.006	09.05	58	173.183,80				173.183,80		0,00	7856	0		
36898	0	INTERVENTI FINANZIATI DA PRIVATI REALIZ. PROGETTO "A TRAIL TO LIFE" DAL PO CREMONESE AL SONCINASCO CONSOLIDAMENTO DELLA CONNETTIVITA DELLA RETE ECOLOGICA IN UNA PORZIONE DELLA PIANURA CENTRALE LOMBARDA INTERESSATA DALLA PRESENZA DI SITI NATURA 2000	2.02.02.02.006	09.05	58	47.489,48				47.489,48		0,00	7857	0		

Cap.	Art.	Descrizione	P.Fin. Cod.Complet o	Mis/ Prog. Codice	Re sp. Pro c.	STANZIATO 2024	NUOVI MUTUI	AVANZO AMMINISTRAZ IONE	MARGINE CORRENTE	CONTRIBUTI	ALIENAZIONI	FONDO VINC.	Cap. Coll.	Art. Coll.	Cap.Fo ndo	Art.F ond o
37531	0	ACQUISIZIONE BENI ED ATTREZZATURE PER L ATTIVITA DELLA COLO NNA MOBILE PROVINCIALE	2.02.01.99.999	11.01	57	210.139,12				210.139,12		0,00	7782	0		
37545	0	ACQUISIZIONE BENI ED ATTREZZATURE PER L ATTIVITA DI PROTEZIONE CIVILE	2.02.01.99.999	11.01	57	35.679,00				35.679,00		0,00	7840	0	37545	100
38195	0	ACQUISTO DI ATTREZZATURE PER LA POLIZIA LOCALE	2.02.01.05.999	03.01	VI	14.000,00				14.000,00		0,00	7955	0		
38203	0	INSTALLAZIONE NUOVA POSTAZIONE FISSA -INTERVENTO STRAORDINARIO DI RIMOZIONE E INSTALLAZIONE - -SANZIONI STRADALI	2.02.01.09.012	03.01	VI	13.200,00			13.200,00			0,00	0	0		
38204	0	INSTALLAZIONE NUOVA POSTAZIONE FISSA -INTERVENTO STRAORDINARIO DI RIMOZIONE E INSTALLAZIONE- DA SANZIONI STRADALI	2.02.01.09.012	03.01	VI	5.000,00			5.000,00			0,00	0	0		
38225	0	INTERVENTI DI MANUTENZIONE STRAORDINARIA RECUPERO E RIQUALIFICAZIONE DEL PATRIMONIO ESISTENTE NELLA RISERVA NATURALE BOSCO RONCHETTI	2.02.02.02.006	09.05	58	13.768,59				13.768,59		0,00	7819	0	38225	100
38226	0	INTERVENTI DI MANUTENZIONE STRAORDINARIA RECUPERO E RIQUALIFICAZIONE DEL PATRIMONIO ESISTENTE NELLA RISERVA NATURALE NAVIGLIO DI MELOTTA	2.02.02.02.006	09.05	58	24.771,43				24.771,43		0,00	7819	0	38226	100
38227	0	INTERVENTI DI MANUTENZIONE STRAORDINARIA RECUPERO E RIQUALIFICAZIONE DEL PATRIMONIO ESISTENTE NELLA RISERVA NATURALE LANCA DI GEROLE	2.02.02.02.006	09.05	58	24.764,38				24.764,38		0,00	7819	0	38227	100
38228	0	ACQUISTO MEZZI DI TRASPORTO SU STRADA PER POLIZIA PROVINCIALE- (DA R.L.)	2.02.01.01.001	03.01	VI	22.000,00				22.000,00		0,00	7956	0		
38229	0	ACQUISTO MEZZI DI TRASPORTO SU STRADA PER POLIZIA PROVINCIALE- (RISORSE PROVINCIALI)	2.02.01.01.001	03.01	VI	20.000,00			20.000,00			0,00	0	0		
38230	0	ACQUISTO STRUMENTAZIONI E ATTREZZATURE PER POLIZIA PROVINCIALE (DA R.L.)	2.02.01.05.999	03.01	VI	4.000,00				4.000,00		0,00	7956	0		
38231	0	ACQUISTO STRUMENTAZIONI E ATTREZZATURE PER POLIZIA PROVINCIALE (RISORSE PROVINCIALI)	2.02.01.05.999	03.01	VI	2.500,00			2.500,00			0,00	0	0		
38540	0	SPESE PER INTERVENTI PAESAGGISTICI DI RIPRISTINO	2.02.01.09.014	09.05	58	8.000,00			8.000,00			0,00	4341	0		
						45.601.198,07	0,00	0,00	229.750,00	45.361.348,07	10.100,00	0,00				

Cap.	Art.	Descrizione	P.Fin. Cod.Complet o	Mis/ Prog. Codice	Re sp. Pro c.	STANZIATO 2025	NUOVI MUTUI	AVANZO AMMINISTRAZ IONE	MARGINE CORRENTE	CONTRIBUTI	ALIENAZIONI	FONDO VINC.	Cap. Coll.	Art. Coll.	Cap.Fo ndo	Art.F ondo
34145	0	ACQUISTO ARREDI PER LE NECESSITA PROVINCIALI - RISORSE PROVINCIALI-	2.02.01.03.001	01.03	55	5.000,00			5.000,00			0,00	0	0		
34155	0	ACQUISTO DI VEICOLI FINANZIATO DA ALIENAZIONI	2.02.01.01.001	10.05	57	10.000,00					10.000,00	0,00	7119	0		
34190	0	REGOLARIZZAZIONI ALIENAZIONI MOBILI ARREDI ED ALTRO	2.02.01.03.999	01.03	01	100,00					100,00	0,00	7114	0		
34240	0	ACQUISTO APPARATI DI TELECOMUNICAZIONE PER UFFICI PROVINCIALI	2.02.01.07.004	01.08	59	4.000,00			4.000,00			0,00	0	0		
34242	0	ACQUISTO PERSONAL COMPUTER ED ALTRO PER POSTAZIONE DI LAVORO	2.02.01.07.002	01.08	59	25.000,00			25.000,00			0,00	0	0		
34620	0	MANUTENZIONE STRAORDINARIA SU SSPP	2.02.01.09.012	10.05	57	1.000,00				1.000,00		0,00	7928	0		
35509	0	INTERVENTO DI MIGLIORAMENTO SISMICO DELL IMMOBILE DI VIA MATILDE DI CANOSSA-CREMA	2.02.01.09.003	04.02	57	6.522.570,00				6.522.570,00		0,00	7936	0	35509	100
35510	0	LAVORI PRESSO IL LICEO MANIN CREMONA. INTERVENTI DI MIGLIORAMENTO SISMICO RIQUALIFICAZIONE DELLE FACCIATE E DELLE COPERTURE	2.02.01.10.003	04.02	57	3.000.000,00				3.000.000,00		0,00	7937	0	35510	100
35545	0	MANUTENZIONE STRAORDINARIA SU FABBRICATI SCOLASTICI (RISORSE PROVINCIALI)	2.02.01.09.003	04.02	57	49.000,00			49.000,00			0,00	0	0		
35554	0	IIS J TORRIANI DI CREMONA LAVORI DI DEMOLIZIONE DI PORZIONE DELLE OFFICINE EX FONDERIA E RICOSTRUZIONE AD USO LABORATORI ED AULE DIDATTICHE "FINANZIATO DALL UNIONE EUROPEA-NEXGENERATIONEU" CUP: G14D22002360007. MIS.4 C1 3.3	2.02.01.09.003	04.02	57	1.000.000,00				1.000.000,00		0,00	7447	0		
35555	0	IIS P.SRAFFA CREMA VIA PIACENZA 52/C REALIZZAZIONE NUOVA PALESTRA "FINANZIATO DALL UNIONE EUROPEA- NEXGENERATIONEU" CUP: G91B22000790007 DA PIANO PER LE INFRASTRUTTURE PER LO SPORT NELLE SCUOLE(M4-C1-1-3)	2.02.01.09.003	04.02	57	1.000.000,00				1.000.000,00		0,00	7448	0		
35556	0	IIS STANGA-CR- REALIZZAZIONE NUOVA PALESTRA "FINANZIATO DALL UNIONE EUROPEA-NEXGENERATIONEU" CUP: G11B22000200003 DA PIANO PER LE INFRASTRUTTURE PER LO SPORT NELLE SCUOLE(M4-C1-1-3)	2.02.01.09.003	04.02	57	500.000,00				500.000,00		0,00	7449	0		
35565	0	ACQUISIZIONE AREA DAL COMUNE DI CREMA PER EDILIZIA SCOLASTICA PER 20 ANNI (DAL 2013 AL 2032)	2.02.02.01.002	04.02	57	55.000,00			55.000,00			0,00	0	0		
36210	0	SPCR EX SS415 PAULLESE 3 LOTTO PONTE A SPINO D ADDA	2.02.01.09.012	10.05	57	8.000.000,00				8.000.000,00		0,00	7890	0		
36293	0	SP.11"S.ANTONIO-ISOLA DOVARESE" NUOVO PONTE SUL FIUME OGLIO IN LOCALITA ISOLA DOVARESE	2.02.01.09.012	10.05	57	4.850.000,00				4.850.000,00		0,00	7373	0	36293	100
36426	0	INTERVENTI DI RISANAMENTO CONSERVATIVO DELLA PAVIMENTAZIONE STRADALE E RIPRISTINO SEGNALETICA PER MIGLIORAMENTO SICUREZZA SP 415 E SP 85 - TRASFERIMENTO MIT DM 09/05/2022 - ANNO 2025	2.02.01.09.012	10.05	57	747.889,82				747.889,82		0,00	8016	0		
36444	0	COLLEGAMENTO CICLABILE TRA IL COMUNE DI GRONTARDO E COMUNE DI SCANDOLARA RIPA D OGLIO LUNGO SSPP 67-83 PIANO MARSHALL REGIONE LOMBARDIA	2.02.01.09.012	10.05	57	540.000,00				540.000,00		0,00	7989	0		
36445	0	SP.19 COLLEGAMENTO TRA CREMA E CAPRALBA -TANGENZIALE DI CAMPAGNOLA CREMASCA. PIANO MARSHALL REGIONE LOMBARDIA	2.02.01.09.012	10.05	57	2.800.000,00				2.800.000,00		0,00	7990	0		
36452	0	COSTRUZIONE ROTATORIA TRA SP33 E SP.27 IN COMUNE DI PIEVE SAN GIACOMO- PIANO MARSHALL REGIONE LOMBARDIA	2.02.01.09.012	10.05	57	250.000,00				250.000,00		0,00	8010	0		
36453	0	SP.EX SS 472 "BERGAMINA" TANGENZIALE DI DOVERA - PIANO MARSHALL REGIONE LOMBARDIA	2.02.01.09.012	10.05	57	5.200.000,00				5.200.000,00		0,00	8011	0	36453	100
36485	0	SP.26 BRAZZUOLI -PIEVE D OLMI CIRCONVALLAZIONE SUD DI CORTE DE FRATI ED ASPICE- PIANO MARSHALL REGIONE LOMBARDIA	2.02.01.09.012	10.05	57	2.600.000,00				2.600.000,00		0,00	8014	0		
36500	0	SP.33 SENIGA-ISOLA PESCAROLI RIQUALIFICA A ROTATORIA DELL INTERSEZIONE CON LA SP.27 POSTUMIA IN COMUNE DI PIEVE SAN GIACOMO	2.02.01.09.012	10.05	57	920.479,95				920.479,95		0,00	7443	0		
36502	0	SP.4 RIVOLTANA- REALIZZAZIONE NUOVA ROTATORIA E CORRELATO BRACCIO SUD IN COMUNE DI RIVOLTA D ADDA DGR N. 6047/2022 REGIONE LOMBARDIA	2.02.01.09.012	10.05	57	900.000,00				900.000,00		0,00	7826	0		
36897	0	INTERVENTI PER LA REALIZZAZIONE PROGETTO "A TRAIL TO LIFE" DAL PO CREMONESE AL SONCINASCO CONSOLIDAMENTO DELLA CONNETTIVITA DELLA RETE ECOLOGICA IN UNA PORZIONE DELLA PIANURA CENTRALE LOMBARDA INTERESSATA DALLA PRESENZA DI SITI NATURA 2000	2.02.02.02.006	09.05	58	173.183,80				173.183,80		0,00	7856	0		

Cap.	Art.	Descrizione	P.Fin. Cod.Complet o	Mis/ Prog. Codi ce	Re sp. Pro c.	STANZIATO 2025	NUOVI MUTUI	AVANZO AMMINISTRAZ IONE	MARGINE CORRENTE	CONTRIBUTI	ALIENAZIONI	FONDO VINC.	Cap. Coll.	Art. Coll.	Cap.Fo ndo	Art.F ondo
36898	0	INTERVENTI FINANZIATI DA PRIVATI REALIZ. PROGETTO "A TRAIL TO LIFE" DAL PO CREMONESE AL SONCINASCO CONSOLIDAMENTO DELLA CONNETTIVITA' DELLA RETE ECOLOGICA IN UNA PORZIONE DELLA PIANURA CENTRALE LOMBARDA INTERESSATA DALLA PRESENZA DI SITI NATURA 2000	2.02.02.02.006	09.05	58	47.489,48				47.489,48		0,00	7857	0		
37545	0	ACQUISIZIONE BENI ED ATTREZZATURE PER L ATTIVITA' DI PROTEZIONE CIVILE	2.02.01.99.999	11.01	57	35.679,00				35.679,00		0,00	7840	0	37545	100
38195	0	ACQUISTO DI ATTREZZATURE PER LA POLIZIA LOCALE	2.02.01.05.999	03.01	VI	14.000,00				14.000,00		0,00	7955	0		
38203	0	INSTALLAZIONE NUOVA POSTAZIONE FISSA -INTERVENTO STRAORDINARIO DI RIMOZIONE E INSTALLAZIONE - -SANZIONI STRADALI	2.02.01.09.012	03.01	VI	13.200,00			13.200,00			0,00	0	0		
38204	0	INSTALLAZIONE NUOVA POSTAZIONE FISSA -INTERVENTO STRAORDINARIO DI RIMOZIONE E INSTALLAZIONE- DA SANZIONI STRADALI	2.02.01.09.012	03.01	VI	5.000,00			5.000,00			0,00	0	0		
38225	0	INTERVENTI DI MANUTENZIONE STRAORDINARIA RECUPERO E RIQUALIFICAZIONE DEL PATRIMONIO ESISTENTE NELLA RISERVA NATURALE BOSCO RONCHETTI	2.02.02.02.006	09.05	58	13.768,59				13.768,59		0,00	7819	0	38225	100
38226	0	INTERVENTI DI MANUTENZIONE STRAORDINARIA RECUPERO E RIQUALIFICAZIONE DEL PATRIMONIO ESISTENTE NELLA RISERVA NATURALE NAVIGLIO DI MELOTTA	2.02.02.02.006	09.05	58	24.771,43				24.771,43		0,00	7819	0	38226	100
38227	0	INTERVENTI DI MANUTENZIONE STRAORDINARIA RECUPERO E RIQUALIFICAZIONE DEL PATRIMONIO ESISTENTE NELLA RISERVA NATURALE LANCA DI GEROLE	2.02.02.02.006	09.05	58	24.764,38				24.764,38		0,00	7819	0	38227	100
38228	0	ACQUISTO MEZZI DI TRASPORTO SU STRADA PER POLIZIA PROVINCIALE- (DA R.L.)	2.02.01.01.001	03.01	VI	22.000,00				22.000,00		0,00	7956	0		
38229	0	ACQUISTO MEZZI DI TRASPORTO SU STRADA PER POLIZIA PROVINCIALE- (RISORSE PROVINCIALI)	2.02.01.01.001	03.01	VI	20.000,00			20.000,00			0,00	0	0		
38230	0	ACQUISTO STRUMENTAZIONI E ATTREZZATURE PER POLIZIA PROVINCIALE (DA R.L.)	2.02.01.05.999	03.01	VI	4.000,00				4.000,00		0,00	7956	0		
38231	0	ACQUISTO STRUMENTAZIONI E ATTREZZATURE PER POLIZIA PROVINCIALE (RISORSE PROVINCIALI)	2.02.01.05.999	03.01	VI	2.500,00			2.500,00			0,00	0	0		
38540	0	SPESE PER INTERVENTI PAESAGGISTICI DI RIPRISTINO	2.02.01.09.014	09.05	58	8.000,00			8.000,00			0,00	4341	0		
						39.388.396,45	0,00	0,00	186.700,00	39.191.596,45	10.100,00	0,00				

Bilancio 2023-2025

MEZZI DI FINANZIAMENTO SPESE IN CONTO CAPITALE

	2023	2024	2025
AVANZO DI AMMINISTRAZIONE	0,00	0,00	0,00
MARGINE CORRENTE	321.937,74	229.750,00	186.700,00
MUTUI	0,00	0,00	0,00
ALIENAZIONI PATRIMONIALI	8.983.600,00	10.100,00	10.100,00
RIDUZIONE ATTIVITA' FINANZIARIE	0,00	0,00	0,00
CONTRIBUTI	46.004.286,37	45.361.348,07	39.191.596,45
UTILIZZO FONDO PLURIENNALE	5.362.702,78	0,00	0,00
	60.672.526,89	45.601.198,07	39.388.396,45

DUP 2023-2025

Sezione Allegati

**All. 3 – Programma
triennale 2023/2025 dei
Lavori Pubblici e Elenco
annuale 2023 adottati con
deliberazione del
Presidente n. 216 del 19
dicembre 2022.**

**ALLEGATO I - SCHEDA A : PROGRAMMA TRIENNALE DELLE OPERE PUBBLICHE 2023/2025
DELL'AMMINISTRAZIONE PROVINCIA DI CREMONA**

QUADRO DELLE RISORSE NECESSARIE ALLA REALIZZAZIONE DEL PROGRAMMA

TIPOLOGIA RISORSE	Arco temporale di validità del programma			
	Disponibilità finanziaria (1)			Importo Totale (2)
	Primo anno	Secondo anno	Terzo anno	
RISORSE DERIVANTI DA ENTRATE AVENTI DESTINAZIONE VINCOLATA PER LEGGE	32.481.670,33	43.054.292,73	39.330.937,77	114.866.900,83
RISORSE DERIVANTI DA ENTRATE ACQUISITE MEDIANTE CONTRAZIONE DI MUTUO	0,00	0,00	0,00	0,00
RISORSE ACQUISITE MEDIANTE APPORTI DI CAPITALI PRIVATI	68.489,45	0,00	0,00	68.489,45
STANZIAMENTI DI BILANCIO	734.617,49	560.000,00	570.000,00	1.864.617,49
FINANZIAMENTI ACQUISIBILI AI SENSI DELL'ARTICOLO 3 DEL DECRETO-LEGGE 31 OTTOBRE 1990, N.310, CONVERTITO CON MODIFICAZIONI DALLA LEGGE 22 DICEMBRE 1990, N.403	0,00	0,00	0,00	0,00
RISORSE DERIVANTI DA TRASFERIMENTO DI IMMOBILI	0,00	0,00	0,00	0,00
ALTRA TIPOLOGIA	0,00	0,00	0,00	0,00
Totale	33.284.777,27	43.614.292,73	39.900.937,77	116.800.007,77

Il referente del programma
FONTANA CARMELO SALVATORE

Note:

(1) La disponibilità finanziaria di ciascuna annualità è calcolata come somma delle informazioni elementari relative ai costi annuali di ciascun intervento di cui alla scheda D.

(2) L'importo totale delle risorse necessarie alla realizzazione del programma triennale è calcolato come somma delle tre annualità

ALLEGATO I - SCHEDA B : PROGRAMMA TRIENNALE DELLE OPERE PUBBLICHE 2023/2025 DELL'AMMINISTRAZIONE PROVINCIA DI CREMONA

ELENCO DELLE OPERE INCOMPIUTE

CUP (1)	Descrizione Opera	Determinazioni dell'amministrazione (Tabella B.1)	Ambito di interesse dell'opera (Tabella B.2)	Anno ultimo quadro economico approvato	Importo complessivo dell'intervento (2)	Importo complessivo lavori (2)	Oneri necessari per l'ultimazione dei lavori	Importo ultimo SAL	Percentuale avanzamento lavori (3)	Causa per la quale l'opera è incompiuta (Tabella B.3)	L'opera è attualmente fruibile parzialmente dalla collettività?	Stato di realizzazione e ex comma 2 art.1 DM 42/2013 (Tabella B.4)	Possibile utilizzo ridimensionato dell'Opera	Destinazione d'uso (Tabella B.5)	Cessione a titolo di corrispettivo per la realizzazione di altra opera pubblica ai sensi dell'articolo 191 del Codice (4)	Vendita ovvero demolizione (4)	Oneri per la ristrutturazione, riqualificazione ed eventuale bonifica del sito in caso di demolizione	Parte di infrastruttura di rete

Il referente del programma
FONTANA CARMELO SALVATORE

Note:

- (1) Indica il CUP del progetto di investimento nel quale l'opera incompiuta rientra: è obbligatorio per tutti i progetti avviati dal 1 gennaio 2003.
 (2) Importo riferito all'ultimo quadro economico approvato.
 (3) Percentuale di avanzamento dei lavori rispetto all'ultimo progetto approvato.
 (4) In caso di cessione a titolo di corrispettivo o di vendita l'immobile deve essere riportato nell'elenco di cui alla scheda C ; in caso di demolizione l'intervento deve essere riportato fra gli interventi del programma di cui alla scheda D.

Tabella B.1

- a) è stata dichiarata l'insussistenza dell'interesse pubblico al completamento ed alla fruibilità dell'opera
 b) si intende riprendere l'esecuzione dell'opera per il cui completamento non sono necessari finanziamenti aggiuntivi
 c) si intende riprendere l'esecuzione dell'opera avendo già reperito i necessari finanziamenti aggiuntivi
 d) si intende riprendere l'esecuzione dell'opera una volta reperiti i necessari finanziamenti aggiuntivi

Tabella B.2

- a) nazionale
 b) regionale

Tabella B.3

- a) mancanza di fondi
 b1) cause tecniche: protrarsi di circostanze speciali che hanno determinato la sospensione dei lavori e/o l'esigenza di una variante progettuale
 b2) cause tecniche: presenza di contenzioso
 c) sopravvenute nuove norme tecniche o disposizioni di legge
 d) fallimento, liquidazione coatta e concordato preventivo dell'impresa appaltatrice, risoluzione del contratto, o recesso dal contratto ai sensi delle vigenti disposizioni in materia di antimafia
 e) mancato interesse al completamento da parte della stazione appaltante, dell'ente aggiudicatore o di altro soggetto aggiudicatore

Tabella B.4

- a) i lavori di realizzazione, avviati, risultano interrotti oltre il termine contrattualmente previsto per l'ultimazione (Art. 1 c2, lettera a), DM 42/2013)
 b) i lavori di realizzazione, avviati, risultano interrotti oltre il termine contrattualmente previsto per l'ultimazione non sussistendo allo stato, le condizioni di riavvio degli stessi. (Art. 1 c2, lettera b), DM 42/2013)
 c) i lavori di realizzazione, ultimati, non sono stati collaudati nel termine previsto in quanto l'opera non risulta rispondente a tutti i requisiti previsti dal capitolato e dal relativo progetto esecutivo come accertato nel corso delle operazioni di collaudo. (Art. 1 c2, lettera c), DM 42/2013)

Tabella B.5

- a) prevista in progetto
 b) diversa da quella prevista in progetto

ALLEGATO I - SCHEDA C : PROGRAMMA TRIENNALE DELLE OPERE PUBBLICHE 2023/2025 DELL'AMMINISTRAZIONE PROVINCIA DI CREMONA

ELENCO DEGLI IMMOBILI DISPONIBILI

Codice univoco immobile (1)	Riferimento CUI intervento (2)	Riferimento CUP Opera Incompiuta (3)	Descrizione immobile	Codice Istat			Localizzazione - CODICE NUTS	Cessione o trasferimento immobile a titolo corrispettivo ex art.21 comma 5 e art.191 comma 1 (Tabella C.1)	Concessi in diritto di godimento, a titolo di contributo ex articolo 21 comma 5 (Tabella C.2)	Alienati per il finanziamento o e la realizzazione di opere pubbliche ex art.3 DL 310/1990 s.m.i.	Già incluso in programma di dismissione di cui art.27 DL 201/2011, convertito dalla L. 214/2011 (Tabella C.3)	Tipo disponibilità se immobile derivante da Opera Incompiuta di cui si è dichiarata l'insussistenza dell'interesse (Tabella C.4)	Valore Stimato (4)				
				Reg	Prov	Com							Primo anno	Secondo anno	Terzo anno	Annualità successive	Totale

Il referente del programma
FONTANA CARMELO SALVATORE

Note:

- (1) Codice obbligatorio: "I" + numero immobile = cf amministrazione + prima annualità del primo programma nel quale l'immobile è stato inserito + progressivo di 5 cifre
(2) Riportare il codice CUI dell'intervento (nel caso in cui il CUP non sia previsto obbligatoriamente) al quale la cessione dell'immobile è associata; non indicare alcun codice nel caso in cui si proponga la semplice alienazione o cessione di opera incompiuta non connessa alla realizzazione di un intervento
(3) Se derivante da opera incompiuta riportare il relativo codice CUP
(4) Riportare l'ammontare con il quale l'immobile contribuirà a finanziare l'intervento, ovvero il valore dell'immobile da trasferire (qualora parziale, quello relativo alla quota parte oggetto di cessione o trasferimento) o il valore del titolo di godimento oggetto di cessione.

Tabella C.1

1. no
2. parziale
3. totale

Tabella C.2

1. no
2. si, cessione
3. si, in diritto di godimento, a titolo di contributo, la cui utilizzazione sia strumentale e tecnicamente connessa all'opera da affidare in concessione

Tabella C.3

1. no
2. si, come valorizzazione
3. si, come alienazione

Tabella C.4

1. cessione della titolarità dell'opera ad altro ente pubblico
2. cessione della titolarità dell'opera a soggetto esercente una funzione pubblica
3. vendita al mercato privato
4. disponibilità come fonte di finanziamento per la realizzazione di un intervento ai sensi del comma 5 art.21

ALLEGATO I - SCHEDA D : PROGRAMMA TRIENNALE DELLE OPERE PUBBLICHE 2023/2025 DELL'AMMINISTRAZIONE PROVINCIA DI CREMONA

ELENCO DEGLI INTERVENTI DEL PROGRAMMA

Codice Unico Intervento - CUI (1)	Cod. Int. Amm.n e (2)	Codice CUP (3)	Annualità nella quale si prevede di dare avvio alla procedura di affidamento	Responsabil e del procedimento (4)	Lotto funzional e (5)	Lavoro compless o (6)	Codice Istat			Localizzazione - codice NUTS	Tipologia	Settore e sottosettore intervento	Descrizione dell'intervento	Livello di priorità (7) (Tabella D.3)	STIMA DEI COSTI DELL'INTERVENTO (8)								Intervento aggiunto o variato a seguito di modifica programma (12) (Tabella D.5) a seguito di modifica programma (12) (Tabella D.5)	
							Reg	Prov	Com						Primo anno	Secondo anno	Terzo anno	Costi su annualità successive	Importo complessivo (9)	Valore degli eventuali immobili di cui alla scheda C collegati all'intervento (10)	Scadenza temporale ultima per l'utilizzo dell'eventuale finanziamento o derivante da contrazione di mutuo	Apporto di capitale		
																						Importo		Tipologia (Tabella D.4)
L8000213019 520210003			2023	BIROLI GIULIO	SI	NO	03	019	036	ITC4A	MANUTENZIONE ORDINARIA	INFRASTRUTTURE E DI TRASPORTO STRADALI	MANUTENZIONE ORDINARIA DELLE STRADE DI COMPETENZA PROVINCIALE ANNO 2023/2024. LOTTO 1. INTERVENTI E PRESTAZIONI RIGLIARDANTI LA RETE STRADALE APPARTENENTE ALL'AREA OCCIDENTALE.	PRIORITA MASSIMA	125.000,00	65.000,00	0,00	0,00	190.000,00			0,00		
L8000213019 5202100025		G73D1800023 0001	2023	BIROLI GIULIO	SI	NO	03	019	036	ITC4A	RECUPERO	INFRASTRUTTURE E DI TRASPORTO STRADALI	SS.PP. 5-17-415- INTERVENTI DI RISANAMENTO E MIGLIORAMENTO DELLE CONDIZIONI DI SICUREZZA DELLE STRADE PROVINCIALI E DI TRATTI LIMITROFI ANCHE TRAMITE RIPRISTINI DELLA SEGNALETICA STRADALE E INDAGINI PUNTUALI SUI MANUFATTI	PRIORITA MASSIMA	1.078.613,85	0,00	0,00	0,00	1.078.613,85			0,00		
L8000213019 5202100028		G77H2000136 0001	2023	BIROLI GIULIO	SI	NO	03	019	036	ITC4A	MANUTENZIONE STRAORDINARIA	INFRASTRUTTURE E DI TRASPORTO STRADALI	SS.PP. 60-77-95 (AREA ORIENTALE) - MESSA IN SICUREZZA DI TRATTI VARI DI STRADE PROVINCIALI TRAMITE INTERVENTI DI RISANAMENTO CONSERVATIVO DELLA PAVIMENTAZIONE STRADALE ED EVENTUALI INTERVENTI DI RIPRISTINO FUNZIONALE DELLA SEGNALETICA E DELLE BARRIERE DI SICUREZZA. FINANZIAMENTO M.I.T. ANNO 2023	PRIORITA MASSIMA	860.431,00	0,00	0,00	0,00	860.431,00			0,00		
L8000213019 5202100029		G87H2000165 0001	2023	BIROLI GIULIO	SI	NO	03	019	036	ITC4A	MANUTENZIONE STRAORDINARIA	INFRASTRUTTURE E DI TRASPORTO STRADALI	SS.PP. 9-28-37-43 - INTERVENTI DI MIGLIORAMENTO DELLE CONDIZIONI DI SICUREZZA DI TRATTI VARI DI STRADE PROVINCIALI MEDIANTE RISANAMENTO CONSERVATIVO DELLA PAVIMENTAZIONE STRADALE E RIPRISTINO FUNZIONALE DELLA SEGNALETICA STRADALE. FINANZIAMENTO DM 29-5-2020 - ANNO 2023	PRIORITA MASSIMA	203.861,36	0,00	0,00	0,00	203.861,36			0,00		

18000213019 5202100026	G53D180011 0001	2023	BIROLI GIULIO	SI	NO	03	019	036	ITC4A	RECUPERO	INFRASTRUTTUR E DI TRASPORTO STRADALI	SS.PP. 7-30-45B -- INTERVENTI DI RISANAMENTO E MIGLIORAMENTO DELLE CONDIZIONI DI SICUREZZA DELLE STRADE PROVINCIALI E DI TRATTI LIMITROFI ANCHE TRAMITE RIPRISTINI DELLA SEGNALETICA STRADALE E INDAGINI PUNTUALI SUI MANUFATTI	PRIORITA MASSIMA	1.000.000,00	0,00	0,00	0,00	1.000.000,00			0,00		
18000213019 5202100027	G37H2000177 0001	2023	BIROLI GIULIO	SI	NO	03	019	036	ITC4A	MANUTENZ IONE STRAORDIN ARIA	INFRASTRUTTUR E DI TRASPORTO STRADALI	SS.PP. 19-415-591 (AREA OCCIDENTALE) MESSA IN SICUREZZA DI TRATTI VARI DI STRADE PROVINCIALI TRAMITE INTERVENTI DI RISANAMENTO CONSERVATIVO DELLA PAVIMENTAZIONE STRADALE ED EVENTUALI INTERVENTI DI RIPRISTINO FUNZIONALE DELLA SEGNALETICA E DELLE BARRIERE DI SICUREZZA. FINANZIAMENTO M.I.T. ANNO 2023	PRIORITA MASSIMA	1.000.000,00	0,00	0,00	0,00	1.000.000,00			0,00		
18000213019 5202200007	G17H2100154 0001	2023	biazzi luca	NO	NO	03	019	027	ITC4A	MANUTENZ IONE STRAORDIN ARIA	INFRASTRUTTUR E DI TRASPORTO STRADALI	SP65 "CASTELVISCONTI- POZZAGLIO": PONTE DI CASTELVISCONTI SUL FIUME OGLIO. INTERVENTI DI ADEGUAMENTO STATICO E MIGLIORAMENTO SISMICO DELLA STRUTTURA	PRIORITA MASSIMA	1.179.333,53	0,00	0,00	0,00	1.200.000,00			0,00		
18000213019 5202200009	G27H2100178 0001	2023	biazzi luca	NO	NO	03	019	064	ITC4A	MANUTENZ IONE STRAORDIN ARIA	INFRASTRUTTUR E DI TRASPORTO STRADALI	SP83 "DI PERSICO" KM 19+700: PONTE SUL FIUME OGLIO IN COMUNE DI OSTIANO. RISANAMENTO CONSERVATIVO DEL PONTE SUL FIUME OGLIO IN COMUNE DI OSTIANO	PRIORITA MASSIMA	586.386,79	0,00	0,00	0,00	600.000,00			0,00		
18000213019 5202200020	G82C2100066 0001	2023	BIROLI GIULIO	NO	NO	03	019	035	ITC4A	MANUTENZ IONE STRAORDIN ARIA	INFRASTRUTTUR E DI TRASPORTO STRADALI	SSPP 13-20-415-472- 591 - INTERVENTI DI MANUTENZIONE STRAORDINARIA DI PONTI RICADENTI SULLE STRADE PROVINCIALI IN EPIGRAFE E TRATTI LIMITROFI	PRIORITA MASSIMA	500.000,00	0,00	0,00	0,00	500.000,00			0,00		
18000213019 5202200028	G49J2101446 0002	2023	ROSSINI MASSIMILIANO	NO	NO	03	019	057	ITC4A	NUOVA REALIZZAZI ONE	OPERE, IMPIANTI ED ATTREZZATURE PER ATTIVITA' PRODUTTIVE, E LA RICERCA E L'IMPRESA SOCIALE OPERE E INFRASTRUTTUR E PER L'IMPRESA SOCIALE	NUOVA REALIZZAZIONE CENTRO POLIFUNZIONALE PER LE EMERGENZE DI PROTEZIONE CIVILE	PRIORITA MASSIMA	369.292,08	0,00	0,00	0,00	400.000,00			0,00		
18000213019 5202200024	G42C2100055 0001	2023	BIROLI GIULIO	NO	NO	03	019	084	ITC4A	MANUTENZ IONE STRAORDIN ARIA CON EFFICIENT AMENTO ENERGETIC O	INFRASTRUTTUR E DI TRASPORTO STRADALI	SP 4 "RIVOLTANA". PONTE DI RIVOLTA D'ADDA SUL FIUME ADDA - INTERVENTI DI ADEGUAMENTO STATICO. MIGLIORAMENTO SISMICO DELLA STRUTTURA E MESSA A NORMA DELLE BARRIERE DI SICUREZZA	PRIORITA MASSIMA	468.498,33	0,00	0,00	0,00	480.000,00			0,00		

18000213019 5202200035	G14D2200236 0007	2023	ROSSINI MASSIMILIANO	NO	NO	03	019	036	ITC4A	NUOVA REALIZZAZI ONE	ISTRUZIONE, FORMAZIONE E SOSTEGNI PER IL MERCATO DEL LAVORO SCUOLA E ISTRUZIONE	I.L.S. J. TORRIANI DI CREMONA: LAVORI DI DEMOLIZIONE DI PORZIONE DELLE OFFICINE EX FONDERIA E RICOSTRUZIONE AD USO LABORATORI ED AULE DIDATTICHE	PRIORITA MASSIMA	948.270,68	2.020.000,00	1.000.000,00	0,00	3.968.270,68			0,00		
18000213019 5202200036	G91B2200079 0007	2023	MASOTTI MASSIMO	NO	NO	03	019	035	ITC4A	NUOVA REALIZZAZI ONE	ISTRUZIONE, FORMAZIONE E SOSTEGNI PER IL MERCATO DEL LAVORO SCUOLA E ISTRUZIONE	ISTITUTO ISTRUZIONE SUPERIORE P. SRAFFA CREMA - VIA PIACENZA 52/C: REALIZZAZIONE DI NUOVA PALESTRA	PRIORITA MASSIMA	344.293,76	3.150.000,00	1.000.000,00	0,00	4.494.293,76			0,00		
18000213019 5202200037	G11B2200020 0003	2023	ROSSINI MASSIMILIANO	NO	NO	03	019	036	ITC4A	NUOVA REALIZZAZI ONE	ISTRUZIONE, FORMAZIONE E SOSTEGNI PER IL MERCATO DEL LAVORO SCUOLA E ISTRUZIONE	I.L.S. "STANGA" VIA MILANO 24 - CREMONA: COSTRUZIONE DI NUOVA PALESTRA	PRIORITA MASSIMA	50.000,00	1.850.000,00	500.000,00	0,00	2.400.000,00			0,00		
18000213019 5202300003	G57H2100026 0005	2023	BIROLI GIULIO	NO	NO	03	019	076	ITC4A	MANUTENZ IONE STRAORDIN ARIA	INFRASTRUTTUR E DI TRASPORTO STRADALI	SP EX SS 234. PONTE DI PIZZIGHETTONE SUL FIUME ADDA - INDAGINI IN SITO E PRIMI INTERVENTI DI MANUTENZIONE STRAORDINARIA	PRIORITA MASSIMA	903.261,95	0,00	0,00	0,00	1.000.000,00			0,00		
18000213019 5202300005	G91B2000007 0001	2023	BIROLI GIULIO	NO	NO	03	019	053	ITC4A	NUOVA REALIZZAZI ONE	INFRASTRUTTUR E DI TRASPORTO STRADALI	S.P. 11 "S. ANTONIO - ISOLA DOZZONE" NUOVO PONTE SUL FIUME OGLIO IN LOCALITA' ISOLA DOVARESE	PRIORITA MASSIMA	2.858.680,44	4.000.000,00	4.850.000,00	0,00	12.000.000,00			0,00		
18000213019 5202300007	G14I2000000 0001	2023	MASOTTI MASSIMO	NO	NO	03	019	036	ITC4A	MANUTENZ IONE STRAORDIN ARIA	ISTRUZIONE, FORMAZIONE E SOSTEGNI PER IL MERCATO DEL LAVORO SCUOLA E ISTRUZIONE	LICEO MANIN CREMONA INTERVENTI DI MIGLIORAMENTO SISMICO, RIQUALIFICAZIONE DELLE FACCIATE E DELLE COPERTURE	PRIORITA MASSIMA	281.626,83	2.000.000,00	3.500.000,00	0,00	5.852.033,54			0,00		
18000213019 5202300008	G18E1800010 0001	2023	MASOTTI MASSIMO	NO	NO	03	019	036	ITC4A	RISTRUTTU RAZIONE	ISTRUZIONE, FORMAZIONE E SOSTEGNI PER IL MERCATO DEL LAVORO SCUOLA E ISTRUZIONE	I.L.S. EINAUDI CREMONA: 1° LOTTO INTERVENTO DI ADEGUAMENTO SISMICO	PRIORITA MASSIMA	878.570,97	0,00	0,00	0,00	878.570,97			0,00		
18000213019 5202300010	G82C2100067 0001	2023	biazzi luca	NO	NO	03	019	115	ITC4A	MANUTENZ IONE STRAORDIN ARIA	INFRASTRUTTUR E DI TRASPORTO STRADALI	SP 70 "CA DE' SORESINI - DRIZZONA". PONTE SUL CANALE DELMONA TAGLIATA IN COMUNE DI VOLTIDO - INTERVENTI DI MESSA IN SICUREZZA DELLA STRUTTURA.	PRIORITA MASSIMA	380.000,00	0,00	0,00	0,00	380.000,00			0,00		
18000213019 5202300011	G17H2100089 0002	2023	MAGRI FEDERICO	NO	NO	03	019	036	ITC4A	MANUTENZ IONE STRAORDIN ARIA	INFRASTRUTTUR E DI TRASPORTO MARTTIME LACUALI E FLUVIALI	INTERVENTI DI MANUTENZIONE STRAORDINARIA IN AREA PORTUALE	PRIORITA MASSIMA	218.727,75	0,00	0,00	0,00	237.759,75			0,00		
18000213019 5202300012	G31C2200015 0003	2023	PISARONI BARBARA	NO	NO	03	019	100	ITC4A	ALTRO	INFRASTRUTTUR E AMBIENTALI E RISORSE IDRICHE PROTEZIONE, VALORIZZAZIONE E FRUIZIONE DELL'AMBIENTE	BANDO BIOCLIMA - CONNESSIONI ECOLOGICHE, RINATURIZZAZION E E AZIONI DI TUTELA DELLA BIODIVERSITA	PRIORITA MASSIMA	241.673,25	0,00	0,00	0,00	241.673,25			68.489,45	ALTRO	
18000213019 5202300014	G97H2000026 0001	2023	BIROLI GIULIO	NO	NO	03	019	035	ITC4A	MANUTENZ IONE STRAORDIN ARIA	INFRASTRUTTUR E DI TRASPORTO STRADALI	S.P. EX S.S. 415 "PALLI" INTERVENTI DI VERIFICA E MIGLIORAMENTO DELLE CONDIZIONI DI SICUREZZA DEL VIADOTTO DI CREMA SUL FIUME SERIO	PRIORITA MEDIA	970.000,00	0,00	0,00	0,00	1.427.444,18			0,00		

18000213019 5202300016		2023	BIROLI GIULIO	SI	NO	03	019	036	ITC4A	MANUTENZIONE ORDINARIA	INFRASTRUTTURE E DI TRASPORTO STRADALI	MANUTENZIONE ORDINARIA DELLE STRADE DI COMPETENZA PROVINCIALE ANNO 2023/2024 - LOTTO 2: INTERVENTI E PRESTAZIONI RIGUARDANTI LA RETE STRADALE APPARTENENTE ALL'AREA ORIENTALE	PRIORITA MASSIMA	115.000,00	45.000,00	0,00	0,00	160.000,00			0,00		
18000213019 5202300018	G11B2100273 0002	2023	BIROLI GIULIO	NO	NO	03	019	036	ITC4A	NUOVA REALIZZAZIONE	INFRASTRUTTURE E DI TRASPORTO FERROVIE	PIAZZALI TERMINAL INTERMODALE FASE 2 PORTO DI CREMONA	PRIORITA MASSIMA	907.625,11	0,00	0,00	0,00	1.000.000,00			0,00		
18000213019 5202300021	G14D2200417 0002	2023	MASOTTI MASSIMO	NO	NO	03	019	036	ITC4A	MANUTENZIONE STRAORDINARIA CON EFFICIENTAMENTO ENERGETICO	INFRASTRUTTURE SOCIALI E SCOLASTICHE	INTERVENTI PER LA RIPRESA DELL'ATTIVITA' SCOLASTICA NEL PERIODO POST EMERGENZA SANITARIA DA COVID-19 IN RIFERIMENTO ALLE AULE AGLI ALTRI SPAZI DI APPRENDIMENTO - PIU' EDIFICI SCOLASTICI	PRIORITA MASSIMA	410.000,00	0,00	0,00	0,00	410.000,00			0,00		
18000213019 5202300022	G82F2200067 0002	2023	PASSONI STEFANO	NO	NO	03	019	026	ITC4A	MANUTENZIONE STRAORDINARIA	INFRASTRUTTURE SOCIALI ALTRE INFRASTRUTTURE SOCIALI	CASE CANTONIERE DI GUSSELLA E DI CASTELVERDE- REALIZZAZIONE DI NUOVI CENTRI DI SOSTA SELVAGGINA A VALERE SUL DECRETO REGIONALE N. 15329 DEL 26/10/2022	PRIORITA MASSIMA	145.000,00	0,00	0,00	0,00	145.000,00			0,00		
18000213019 5202300023	G19J2101155 0002	2023	ROSSINI MASSIMILIANO	NO	NO	03	019	036	ITC4A	NUOVA REALIZZAZIONE	OPERE, IMPIANTI ED ATTREZZATURE PER ATTIVITA' PRODUTTIVE, E LA RICERCA E L'IMPRESA SOCIALE STRUTTURE ED ATTREZZATURE PER IL COMMERCIO E I SERVIZI	REALIZZAZIONE DI UN MAGAZZINO IDRAULICO NELL'AREA DEL CREMONESE AI FINI DI PROTEZIONE CIVILE	PRIORITA MASSIMA	500.000,00	0,00	0,00	0,00	500.000,00			0,00		
18000213019 5202300024	G99J2101051 0002	2023	ROSSINI MASSIMILIANO	NO	NO	03	019	035	ITC4A	NUOVA REALIZZAZIONE	OPERE, IMPIANTI ED ATTREZZATURE PER ATTIVITA' PRODUTTIVE, E LA RICERCA E L'IMPRESA SOCIALE STRUTTURE ED ATTREZZATURE PER IL COMMERCIO E I SERVIZI	REALIZZAZIONE DI UN MAGAZZINO LOGISTICO/IDRAULICO NELL'AREA DEL CREMASCO AI FINI DI PROTEZIONE CIVILE	PRIORITA MASSIMA	600.000,00	0,00	0,00	0,00	600.000,00			0,00		
18000213019 5202300025	G51B2000065 0002	2023	BIROLI GIULIO	NO	NO	03	019	022	ITC4A	NUOVA REALIZZAZIONE	INFRASTRUTTURE E DI TRASPORTO STRADALI	SP N. 89 "DI CREMA"- COLLEGAMENTO CICLABILE TRA IL COMUNE DI CASALMORANO E IL COMUNE DI SORESINA	PRIORITA MASSIMA	782.326,75	0,00	0,00	0,00	825.000,00			0,00		MODIFICA EX ART.5 COMMA 9 LETTERA E)
18000213019 5202300026	G31B2000113 0002	2023	BIROLI GIULIO	NO	NO	03	019	052	ITC4A	NUOVA REALIZZAZIONE	INFRASTRUTTURE E DI TRASPORTO STRADALI	SP N. 85 "BASSA DI CASALMAGGIORE". COMPLETAMENTO DEL PERCORSO CICLABILE TRA IL COMUNE DI GUSSELLA E IL COMUNE DI MARTIGNANA DI PO	PRIORITA MASSIMA	465.000,00	0,00	0,00	0,00	465.000,00			0,00		MODIFICA EX ART.5 COMMA 9 LETTERA E)
18000213019 5202300027	G61B2000044 0002	2023	BIROLI GIULIO	NO	NO	03	019	066	ITC4A	NUOVA REALIZZAZIONE	INFRASTRUTTURE E DI TRASPORTO STRADALI	SP N. 35 "PANDINO-CASALETTO VAPRIO". COLLEGAMENTO CICLABILE TRA IL COMUNE DI PALAZZO PIGNANO (FRAZ. SCANNABUE) E IL COMUNE DI TRESCORE CREMASCO	PRIORITA MASSIMA	355.000,00	0,00	0,00	0,00	355.000,00			0,00		MODIFICA EX ART.5 COMMA 9 LETTERA E)

18000213019 5202100031		G41B2100001 0002	2024	BIROLI GIULIO	NO	NO	03	019	075	ITC4A	NUOVA REALIZZAZI ONE	INFRASTRUTTUR E DI TRASPORTO STRADALI	SP N.33 "SENIGA - ISOLA PESCAROLI" - RIQUALIFICA A ROTATORIA DELL'INTERSEZIONE CON LA S.P. N. 27 "POSTUMIA" IN COMUNE DI PIEVE SAN GIACOMO	PRIORITA MASSIMA	757.829,96	875.000,00	1.170.479,95	0,00	2.803.309,91			0,00		
18000213019 5202100032		G71B2100000 0006	2024	BIROLI GIULIO	NO	NO	03	019	033	ITC4A	NUOVA REALIZZAZI ONE	INFRASTRUTTUR E DI TRASPORTO STRADALI	SP N. 26 "BRAZZUOLI - PIEVE D'OLMI" - CIRCONVALLAZIONE SUD DU CORTE DE' FRATI ED ASPICE	PRIORITA MASSIMA	800.000,00	3.250.000,00	2.600.000,00	0,00	6.800.000,00			0,00		
18000213019 5202200013		G37H2000176 0001	2024	BIROLI GIULIO	NO	NO	03	019	036	ITC4A	MANUTENZ IONE STRAORDIN ARIA	INFRASTRUTTUR E DI TRASPORTO STRADALI	SS.PP. 39-79-420 INTERVENTI DI MIGLIORAMENTO DELLE CONDIZIONI DI SICUREZZA DI TRATTI VARI DI STRADE PROVINCIALI MEDIANTE RISANAMENTO CONSERVATIVO DELLA PAVIMENTAZIONE STRADALE E RIPRISTINO FUNZIONALE DELLA SEGNALETICA STRADALE. FINANZIAMENTO DM 29-5-2020 - ANNO 2024	PRIORITA MASSIMA	0,00	206.398,30	0,00	0,00	206.398,30			0,00		
18000213019 5202100013		G61B2000045 0002	2024	BIROLI GIULIO	NO	NO	03	019	041	ITC4A	NUOVA REALIZZAZI ONE	INFRASTRUTTUR E DI TRASPORTO STRADALI	SP CR EX SS N. 472 "BERGAMINA" - TANGENZIALE DI DOVERA	PRIORITA MASSIMA	1.175.588,69	6.500.000,00	5.200.000,00	0,00	13.000.000,00			0,00		
18000213019 5202100020		G21B2000071 0006	2024	BIROLI GIULIO	NO	NO	03	019	035	ITC4A	NUOVA REALIZZAZI ONE	INFRASTRUTTUR E DI TRASPORTO STRADALI	SP CR EX SS N. 415 "PAULLESE" COLLEGAMENTO CICLABILE TRA IL COMUNE DI MADIGNANO E IL COMUNE DI CREMA	PRIORITA MASSIMA	320.000,00	610.000,00	0,00	0,00	930.000,00			0,00		
18000213019 5202100033		G71B2100001 0002	2024	BIROLI GIULIO	NO	NO	03	019	012	ITC4A	NUOVA REALIZZAZI ONE	INFRASTRUTTUR E DI TRASPORTO STRADALI	SP N. 62 "CAPERGNANICA - CHIEVE" - RIQUALIFICA DEL COLLEGAMENTO CON LA S.P. 17 "BAGNOLO - CASALETTO CEREDANO" NEI COMUNI DI CAPERGNANICA E CHIEVE	PRIORITA MASSIMA	1.817.423,26	0,00	0,00	0,00	1.825.299,97			0,00		
18000213019 5202200010			2024	BIROLI GIULIO	SI	NO	03	019	036	ITC4A	MANUTENZ IONE ORDINARIA	INFRASTRUTTUR E DI TRASPORTO STRADALI	MANUTENZIONE ORDINARIA DELLE STRADE DI COMPETENZA PROVINCIALE ANNO 2024/25. LOTTO1: INTERVENTI E PRESTAZIONI RIGUARDANTI LA RETE STRADALE APPARTENENTE ALL'AREA OCCIDENTALE - LOTTO 2: INTERVENTI E PRESTAZIONI RIGUARDANTI LA RETE STRADALE APPARTENENTE ALL'AREA ORIENTALE	PRIORITA MASSIMA	0,00	450.000,00	120.000,00	0,00	570.000,00			0,00		

18000213019 5202200011	G57H2000138 0001	2024	BIROLI GIULIO	NO	NO	03	019	036	ITC4A	RECUPERO	INFRASTRUTTUR E DI TRASPORTO STRADALI	SS.PP. 84-89-415 MESSA IN SICUREZZA DI TRATTI VARI DI STRADE PROVINCIALI TRAMITE INTERVENTI DI RISANAMENTO CONSERVATIVO DELLA PAVIMENTAZIONE STRADALE ED EVENTUALI INTERVENTI DI RIPRISTINO FUNZIONALE DELLA SEGNALETICA E DELLE BARRIERE DI SICUREZZA. FINANZIAMENTO MIT ANNO 2024	PRIORITA MASSIMA	0,00	1.000.000,00	0,00	0,00	1.000.000,00			0,00		
18000213019 5202200012	G27H2000170 0001	2024	BIROLI GIULIO	NO	NO	03	019	036	ITC4A	MANUTENZ IONE STRAORDIN ARIA	INFRASTRUTTUR E DI TRASPORTO STRADALI	SS.PP. 3-21-33-53 MESSA IN SICUREZZA DI TRATTI VARI DI STRADE PROVINCIALI TRAMITE INTERVENTI DI RISANAMENTO CONSERVATIVO DELLA PAVIMENTAZIONE STRADALE ED EVENTUALI INTERVENTI DI RIPRISTINO FUNZIONALE DELLA SEGNALETICA E DELLE BARRIERE DI SICUREZZA. FINANZIAMENTO MIT ANNO 2024	PRIORITA MASSIMA	0,00	860.431,00	0,00	0,00	860.431,00			0,00		
18000213019 5202200019	G52C2100040 0001	2024	BIROLI GIULIO	NO	NO	03	019	094	ITC4A	MANUTENZ IONE STRAORDIN ARIA	INFRASTRUTTUR E DI TRASPORTO STRADALI	SP 12 "SERGNANO - CAMISANO" PONTE SUL FIUME SERIO FRA GLI ABITATI DI SERGNANO E CASALE INTERVENTI DI ADEGUAMENTO STATICO E MIGLIORAMENTO SISMICO DELLA STRUTTURA	PRIORITA MASSIMA	750.000,00	750.000,00	0,00	0,00	1.500.000,00			0,00		
18000213019 5202200021	G42C2100054 0001	2024	BIROLI GIULIO	NO	NO	03	019	047	ITC4A	MANUTENZ IONE STRAORDIN ARIA CON EFFICIENT AMENTO ENERGETIC O	INFRASTRUTTUR E DI TRASPORTO STRADALI	SSPP 7-33-87-95-498 - INTERVENTI DI MANUTENZIONE STRAORDINARIA DI PONTI RICADENTI SULLE STRADE PROVINCIALI IN EPIGRAFE E TRATTI LIMITROFI	PRIORITA MASSIMA	396.328,70	0,00	0,00	0,00	396.328,70			0,00		
18000213019 5202200023	G72C2100076 0001	2024	BIROLI GIULIO	NO	NO	03	019	114	ITC4A	MANUTENZ IONE STRAORDIN ARIA CON EFFICIENT AMENTO ENERGETIC O	INFRASTRUTTUR E DI TRASPORTO STRADALI	SP 83 "DI PERSICO" KM 24+880. RISANAMENTO CONSERVATIVO DEL PONTE SUL FIUME GAMBARA IN LOCALITA' VOLONGO E MESSA A NORMA DELLE BARRIERE DI SICUREZZA	PRIORITA MASSIMA	394.000,00	0,00	0,00	0,00	394.000,00			0,00		
18000213019 5202200033	G41B2200213 0002	2024	BIROLI GIULIO	NO	NO	03	019	084	ITC4A	NUOVA REALIZZAZI ONE	INFRASTRUTTUR E DI TRASPORTO STRADALI	SP 4 "RIVOLTANA" - REALIZZAZIONE DI NUOVA ROTATORIA E CORRELATO BRACCIO SUD IN COMUNE DI RIVOLTA D'ADDA	PRIORITA MASSIMA	0,00	100.000,00	900.000,00	0,00	1.000.000,00			0,00		
18000213019 5202200034	G17H2103544 0001	2024	MASOTTI MASSIMO	NO	NO	03	019	036	ITC4A	MANUTENZ IONE STRAORDIN ARIA	ISTRUZIONE, FORMAZIONE E SOSTEGNI PER IL MERCATO DEL LAVORO SCUOLA E ISTRUZIONE	"PALAZZO STANGA TRECCO" - VIA PALESTRO 36, CREMONA: INTERVENTI URGENTI DI SISTEMAZIONE DELLE FACCIATE PER MESSA IN SICUREZZA EDIFICIO SEDE PROFESSIONALE IIS "STANGA"	PRIORITA MASSIMA	143.228,70	320.000,00	0,00	0,00	463.228,70			0,00		

L8000213019 5202300001	G71B2000031 0002	2024	BIROLI GIULIO	NO	NO	03	019	063	ITC4A	NUOVA REALIZZAZI ONE	INFRASTRUTTUR E DI TRASPORTO STRADALI	SP 95 "DI LONGHINORE" - COLLEGAMENTO CICLABILE TRA IL COMUNE DI OLMENETA E IL COMUNE DI POZZAGLIO (FRAZ. BRAZZUOLI)	PRIORITA MASSIMA	135.000,00	540.000,00	0,00	0,00	675.000,00			0,00		
L8000213019 5202300002	G17H2100008 0005	2024	BIROLI GIULIO	NO	NO	03	019	072	ITC4A	MANUTENZ IONE STRAORDIN ARIA	INFRASTRUTTUR E DI TRASPORTO STRADALI	SP 64 PONTE DI PIANENGO SUL FUME SERIO - INTERVENTI DI ADEGUAMENTO STATICO E MIGLIORAMENTO SISMICO	PRIORITA MASSIMA	903.052,14	0,00	0,00	0,00	950.000,00			0,00		
L8000213019 5202300004	G97G1900001 0001	2024	ROSSINI MASSIMILIANO	NO	NO	03	019	035	ITC4A	RISTRUTTU RAZIONE	ISTRUZIONE, FORMAZIONE E SOSTEGNI PER IL MERCATO DEL LAVORO SCUOLA E ISTRUZIONE	IMMOBILE DI VIA MATILDE DI CANOSSA - CREMA - SEDE DELL'ISTITUTO DI ISTRUZIONE SUPERIORE "GALLEI". LAVORI DI ADEGUAMENTO SISMICO	PRIORITA MASSIMA	111.220,00	0,00	6.522.570,00	0,00	6.765.330,19			0,00		
L8000213019 5202100015	G41B2000049 0002	2025	BIROLI GIULIO	NO	NO	03	019	011	ITC4A	NUOVA REALIZZAZI ONE	INFRASTRUTTUR E DI TRASPORTO STRADALI	SP N. 19 "CREMA- CAPRALBA"-VARIANTE ALL'ABITATO DI CAMPAGNOLA CREMASCA	PRIORITA MASSIMA	700.000,00	3.500.000,00	2.800.000,00	0,00	7.000.000,00			0,00		
L8000213019 5202100021	G11B2000042 0002	2025	BIROLI GIULIO	NO	NO	03	019	050	ITC4A	NUOVA REALIZZAZI ONE	INFRASTRUTTUR E DI TRASPORTO STRADALI	SP N. 83 "DI PERSICO" - SP N. 67 "GRONTARDO - SENIGA" COLLEGAMENTO CICLABILE FRA IL COMUNE DI GRONTARDO (FRAZ. LEVATA) E IL COMUNE DI SCANDOLARA RIPA D'OGGIO	PRIORITA MASSIMA	75.000,00	60.000,00	540.000,00	0,00	675.000,00			0,00		
L8000213019 5202200038	G21B2200161 0002	2025	BIROLI GIULIO	NO	NO	03	019	105	ITC4A	NUOVA REALIZZAZI ONE	INFRASTRUTTUR E DI TRASPORTO STRADALI	S.P. N. 71 "SCANNABUE- VALLATE". REALIZZAZIONE DELLA VARIANTE TRA IL COMUNE DI PALAZZO PIGNANO E IL COMUNE DI TORLINO VIMERCATI	PRIORITA MASSIMA	50.000,00	550.000,00	0,00	0,00	600.000,00			0,00		
L8000213019 5202300006	G41B0300027 0002	2025	BIROLI GIULIO	NO	NO	03	019	102	ITC4A	NUOVA REALIZZAZI ONE	INFRASTRUTTUR E DI TRASPORTO STRADALI	S.P. CR EX S.S. N. 415 "PAULLESE" - AMMODERNAMENTO TRATTO "CREMA- SPINO D'ADDA" LOTTO N. 3 "NUOVO PONTE SUL FUME ADDA". LAVORI DI RADDOPPIO DEL PONTE SUL FUME ADDA E DEI RELATIVI RACCORDI IN PROVINCIA DI CREMONA E LODI	PRIORITA MASSIMA	1.055.312,39	10.912.463,43	8.000.000,00	0,00	20.397.056,56			0,00		
L8000213019 5202300009	G91B2100563 0002	2025	MANFREDINI ANDREA	NO	NO	03	019	098	ITC4A	NUOVA REALIZZAZI ONE	INFRASTRUTTUR E DI TRASPORTO STRADALI	S.P. N. 84 "DI PIZZIGHETTONO" - COMPLETAMENTO TANGENZIALE SUD DI SORESINA	PRIORITA MASSIMA	3.974.319,00	0,00	0,00	0,00	4.000.000,00			0,00		

18000213019 5202300013		2025	BIROLI GIULIO	SI	NO	03	019	036	ITC4A	MANUTENZ IONE ORDINARIA	INFRASTRUTTUR E DI TRASPORTO STRADALI	MANUTENZIONE ORDINARIA DELLE STRADE DI COMPETENZA PROVINCIALE ANNO 2025/26. LOTTO 1: INTERVENTI E PRESTAZIONI RIGUARDANTI LA RETE STRADALE APPARTENENTE ALL'AREA OCCIDENTALE - LOTTO 2. INTERVENTI E PRESTAZIONI RIGUARDANTI LA RETE STRADALE APPARTENENTE ALL'AREA ORIENTALE	PRIORITA MASSIMA	0,00	0,00	450.000,00	120.000,00	570.000,00			0,00		
18000213019 5202300017	G87H2200269 0001	2025	BIROLI GIULIO	NO	NO	03	019	025	ITC4A	MANUTENZ IONE STRAORDIN ARIA	INFRASTRUTTUR E DI TRASPORTO STRADALI	SS.PP. 415-85 INTERVENTI DI RISANAMENTO CONSERVATIVO DELLA PAVIMENTAZIONE STRADALE E RIPRISTINO FUNZIONALE DELLA SEGNALETICA FINALIZZATI AL MIGLIORAMENTO DELLE CONDIZIONI DI SICUREZZA DI TRATTI VARI DELLE STRADE PROVINCIALI IN EPIGRAFE E TRATTI LIMITROFI. DM 9-5-2022 ANNO 2025	PRIORITA MASSIMA	0,00	0,00	747.887,82	0,00	747.887,82			0,00		

Il referente del programma FONTANA CARMELO SALVATORE

Note:

- (1) Numero intervento = "I" + cf amministrazione + prima annualità del primo programma nel quale l'intervento è stato inserito + progressivo di 5 cifre della prima annualità del primo programma
- (2) Numero interno liberamente indicato dall'amministrazione in base a proprio sistema di codifica
- (3) Indica il CUP (cfr. articolo 3 comma 5)
- (4) Riportare nome e cognome del responsabile del procedimento
- (5) Indica se lotto funzionale secondo la definizione di cui all'art.3 comma 1 lettera qq) del D.Lgs. 50/2016
- (6) Indica se lavoro complesso secondo la definizione di cui all'art.3 comma 1 lettera oo) del D.Lgs.50/2016
- (7) Indica il livello di priorità di cui all'articolo 3 commi 11 e 12
- (8) Ai sensi dell'art.4 comma 6, in caso di demolizione di opera incompiuta l'importo comprende gli oneri per lo smantellamento dell'opera e per la rinaturalizzazione, riqualificazione ed eventuale bonifica del sito.
- (9) Importo complessivo ai sensi dell'articolo 3, comma 6, ivi incluse le spese eventualmente già sostenute e con competenza di bilancio antecedente alla prima annualità
- (10) Riportare il valore dell'eventuale immobile trasferito di cui al corrispondente immobile indicato nella scheda C
- (11) Riportare l'importo del del capitale privato come quota parte del costo totale
- (12) Indica se l'intervento è stato aggiunto o è stato modificato a seguito di modifica in corso d'anno ai sensi dell'art.5 commi 8 e 10. Tale campo, come la relativa nota e tabella, compaiono solo in caso di modifica del programma

Tabella D.1
Cfr. Classificazione Sistema CUP: codice tipologia intervento per natura intervento 03= realizzazione di lavori pubblici (opere e impiantistica)

Tabella D.2
Cfr. Classificazione Sistema CUP: codice settore e sottosettore intervento

Tabella D.3
1. priorità massima
2. priorità media
3. priorità minima

Tabella D.4
1. finanza di progetto
2. concessione di costruzione e gestione
3. sponsorizzazione
4. società partecipate o di scopo
5. locazione finanziaria
6. contratto di disponibilità
9. altro

Tabella D.5
1. modifica ex art.5 comma 9 lettera b)
2. modifica ex art.5 comma 9 lettera c)
3. modifica ex art.5 comma 9 lettera d)
4. modifica ex art.5 comma 9 lettera e)
5. modifica ex art.5 comma 11

ALLEGATO I - SCHEDA E : PROGRAMMA TRIENNALE DELLE OPERE PUBBLICHE 2023/2025 DELL'AMMINISTRAZIONE PROVINCIA DI CREMONA

INTERVENTI RICOMPRESI NELL'ELENCO ANNUALE

Codice Unico Intervento - CUI	CUP	Descrizione dell'intervento	Responsabile del procedimento	Importo annualità	Importo intervento	Finalità (Tabella E.1)	Livello di priorità	Conformità Urbanistica	Verifica vincoli ambientali	Livello di progettazione (Tabella E.2)	CENTRALE DI COMMITTENZA O SOGGETTO AGGREGATORE AL QUALE SI INTENDE DELEGARE LA PROCEDURA DI AFFIDAMENTO		Intervento aggiunto o variato a seguito di modifica programma (*)
											codice AUSA	denominazione	
L80002130195202100003		MANUTENZIONE ORDINARIA DELLE STRADE DI COMPETENZA PROVINCIALE ANNO 2023/2024. LOTTO 1. INTERVENTI E PRESTAZIONI RIGUARDANTI LA RETE STRADALE APPARTENENTE ALL'AREA OCCIDENTALE.	BIROLI GIULIO	125.000,00	190.000,00	MIS - MIGLIORAMENTO E INCREMENTO DI SERVIZIO	PRIORITA MASSIMA	NO	NO	PROGETTO DI FATTIBILITA' TECNICO - ECONOMICA: "DOCUMENTO DI FATTIBILITA' DELLE ALTERNATIVE PROGETTUALI".			
L80002130195202100025	G73D18000230001	SS.PP. 5-17-415-- INTERVENTI DI RISANAMENTO E MIGLIORAMENTO DELLE CONDIZIONI DI SICUREZZA DELLE STRADE PROVINCIALI E DI TRATTI LIMITROFI ANCHE TRAMITE RIPRISTINI DELLA SEGNALETICA STRADALE E INDAGINI PUNTUALI SUI MANUFATTI	BIROLI GIULIO	1.078.613,85	1.078.613,85	MIS - MIGLIORAMENTO E INCREMENTO DI SERVIZIO	PRIORITA MASSIMA	NO	NO	PROGETTO DI FATTIBILITA' TECNICO - ECONOMICA: "DOCUMENTO DI FATTIBILITA' DELLE ALTERNATIVE PROGETTUALI".			
L80002130195202100026	G53D18000110001	SS.PP. 7-30-45B - - INTERVENTI DI RISANAMENTO E MIGLIORAMENTO DELLE CONDIZIONI DI SICUREZZA DELLE STRADE PROVINCIALI E DI TRATTI LIMITROFI ANCHE TRAMITE RIPRISTINI DELLA SEGNALETICA STRADALE E INDAGINI PUNTUALI SUI MANUFATTI	BIROLI GIULIO	1.000.000,00	1.000.000,00	MIS - MIGLIORAMENTO E INCREMENTO DI SERVIZIO	PRIORITA MASSIMA	NO	NO	PROGETTO DI FATTIBILITA' TECNICO - ECONOMICA: "DOCUMENTO DI FATTIBILITA' DELLE ALTERNATIVE PROGETTUALI".			
L80002130195202100027	G37H20001770001	SS.PP. 19-415-591 (AREA OCCIDENTALE) - MESSA IN SICUREZZA DI TRATTI VARI DI STRADE PROVINCIALI TRAMITE INTERVENTI DI RISANAMENTO CONSERVATIVO DELLA PAVIMENTAZIONE STRADALE ED EVENTUALI INTERVENTI DI RIPRISTINO FUNZIONALE DELLA SEGNALETICA E DELLE BARRIERE DI SICUREZZA. FINANZIAMENTO M.I.T. ANNO 2023	BIROLI GIULIO	1.000.000,00	1.000.000,00	MIS - MIGLIORAMENTO E INCREMENTO DI SERVIZIO	PRIORITA MASSIMA	NO	NO	PROGETTO DI FATTIBILITA' TECNICO - ECONOMICA: "DOCUMENTO DI FATTIBILITA' DELLE ALTERNATIVE PROGETTUALI".			

L80002130195202100028	G77H20001360001	SS.PP. 60-77-95 (AREA ORIENTALE) - MESSA IN SICUREZZA DI TRATTI VARI DI STRADE PROVINCIALI TRAMITE INTERVENTI DI RISANAMENTO CONSERVATIVO DELLA PAVIMENTAZIONE STRADALE ED EVENTUALI INTERVENTI DI RIPRISTINO FUNZIONALE DELLA SEGNALETICA E DELLE BARRIERE DI SICUREZZA. FINANZIAMENTO M.I.T. ANNO 2023	BIROLI GIULIO	860.431,00	860.431,00	MIS - MIGLIORAMENTO E INCREMENTO DI SERVIZIO	PRIORITA MASSIMA	NO	NO	PROGETTO DI FATTIBILITA' TECNICO - ECONOMICA: "DOCUMENTO DI FATTIBILITA' DELLE ALTERNATIVE PROGETTUALI".		
L80002130195202100029	G87H20001650001	SS.PP. 9-28-37-43 - INTERVENTI DI MIGLIORAMENTO DELLE CONDIZIONI DI SICUREZZA DI TRATTI VARI DI STRADE PROVINCIALI MEDIANTE RISANAMENTO CONSERVATIVO DELLA PAVIMENTAZIONE STRADALE E RIPRISTINO FUNZIONALE DELLA SEGNALETICA STRADALE. FINANZIAMENTO DM 29-5-2020 - ANNO 2023	BIROLI GIULIO	203.861,36	203.861,36	MIS - MIGLIORAMENTO E INCREMENTO DI SERVIZIO	PRIORITA MASSIMA	NO	NO	PROGETTO DI FATTIBILITA' TECNICO - ECONOMICA: "DOCUMENTO DI FATTIBILITA' DELLE ALTERNATIVE PROGETTUALI".		
L80002130195202200007	G17H21001540001	SP65 "CASTELVISCONTI-POZZAGLIO": PONTE DI CASTELVISCONTI SUL FIUME OGLIO. INTERVENTI DI ADEGUAMENTO STATICO E MIGLIORAMENTO SISMICO DELLA STRUTTURA	biazzi luca	1.179.333,53	1.200.000,00	MIS - MIGLIORAMENTO E INCREMENTO DI SERVIZIO	PRIORITA MASSIMA	NO	NO	PROGETTO DI FATTIBILITA' TECNICO - ECONOMICA: "DOCUMENTO FINALE".		
L80002130195202200009	G27H21001780001	SP83 "DI PERSICO" KM 19+700: PONTE SUL FIUME OGLIO IN COMUNE DI OSTIANO. RISANAMENTO CONSERVATIVO DEL PONTE SUL FIUME OGLIO IN COMUNE DI OSTIANO	biazzi luca	586.386,79	600.000,00	MIS - MIGLIORAMENTO E INCREMENTO DI SERVIZIO	PRIORITA MASSIMA	NO	NO	PROGETTO DI FATTIBILITA' TECNICO - ECONOMICA: "DOCUMENTO FINALE".		
L80002130195202200020	G82C21000660001	SSPP 13-20-415-472-591 - INTERVENTI DI MANUTENZIONE STRAORDINARIA DI PONTI RICADENTI SULLE STRADE PROVINCIALI IN EPIGRAFE E TRATTI LIMITROFI	BIROLI GIULIO	500.000,00	500.000,00	MIS - MIGLIORAMENTO E INCREMENTO DI SERVIZIO	PRIORITA MASSIMA	NO	NO	PROGETTO DI FATTIBILITA' TECNICO - ECONOMICA: "DOCUMENTO FINALE".		
L80002130195202200024	G42C21000550001	SP 4 "RIVOLTANA". PONTE DI RIVOLTA D'ADDA SUL FIUME ADDA - INTERVENTI DI ADEGUAMENTO STATICO, MIGLIORAMENTO SISMICO DELLA STRUTTURA E MESSA A NORMA DELLE BARRIERE DI SICUREZZA	BIROLI GIULIO	468.498,33	480.000,00	ADN - ADEGUAMENTO NORMATIVO	PRIORITA MASSIMA	NO	NO	PROGETTO DI FATTIBILITA' TECNICO - ECONOMICA: "DOCUMENTO FINALE".		
L80002130195202200028	G49J21014460002	NUOVA REALIZZAZIONE CENTRO POLIFUNZIONALE PER LE EMERGENZE DI PROTEZIONE CIVILE	ROSSINI MASSIMILIANO	369.292,08	400.000,00	MIS - MIGLIORAMENTO E INCREMENTO DI SERVIZIO	PRIORITA MASSIMA	SI	SI	PROGETTO DI FATTIBILITA' TECNICO - ECONOMICA: "DOCUMENTO FINALE".		

L80002130195202200035	G14D22002360007	I.I.S. J. TORRIANI DI CREMONA: LAVORI DI DEMOLIZIONE DI PORZIONE DELLE OFFICINE EX FONDERIA E RICOSTRUZIONE AD USO LABORATORI ED AULE DIDATTICHE	ROSSINI MASSIMILIANO	948.270,68	3.968.270,68	MIS - MIGLIORAMENTO E INCREMENTO DI SERVIZIO	PRIORITA MASSIMA	SI	SI	PROGETTO DI FATTIBILITA' TECNICO - ECONOMICA: "DOCUMENTO FINALE".		
L80002130195202200036	G91B22000790007	ISTITUTO ISTRUZIONE SUPERIORE P. SRAFFA CREMA - VIA PIACENZA 52/C. REALIZZAZIONE DI NUOVA PALESTRA	MASOTTI MASSIMO	344.293,76	4.494.293,76	MIS - MIGLIORAMENTO E INCREMENTO DI SERVIZIO	PRIORITA MASSIMA	SI	SI	PROGETTO DI FATTIBILITA' TECNICO - ECONOMICA: "DOCUMENTO FINALE".		
L80002130195202200037	G11B22000200003	I.I.S. "STANGA" VIA MILANO 24 - CREMONA: COSTRUZIONE DI NUOVA PALESTRA	ROSSINI MASSIMILIANO	50.000,00	2.400.000,00	MIS - MIGLIORAMENTO E INCREMENTO DI SERVIZIO	PRIORITA MASSIMA	SI	SI	PROGETTO DI FATTIBILITA' TECNICO - ECONOMICA: "DOCUMENTO FINALE".		
L80002130195202300003	G57H21000260005	SP EX SS 234. PONTE DI PIZZIGHETTONI SUL FIUME ADDA - INDAGINI IN SITO E PRIMI INTERVENTI DI MANUTENZIONE STRAORDINARIA	BIROLI GIULIO	903.261,95	1.000.000,00	MIS - MIGLIORAMENTO E INCREMENTO DI SERVIZIO	PRIORITA MASSIMA	NO	NO	PROGETTO DI FATTIBILITA' TECNICO - ECONOMICA: "DOCUMENTO FINALE".		
L80002130195202300005	G91B20000070001	S.P. 11 "S. ANTONIO - ISOLA DOVARESE": NUOVO PONTE SUL FIUME OGLIO IN LOCALITA' ISOLA DOVARESE	BIROLI GIULIO	2.858.680,44	12.000.000,00	MIS - MIGLIORAMENTO E INCREMENTO DI SERVIZIO	PRIORITA MASSIMA	SI	SI	PROGETTO DEFINITIVO		
L80002130195202300007	G14I20000000001	LICEO MANIN - CREMONA - INTERVENTI DI MIGLIORAMENTO SISMICO, RIQUALIFICAZIONE DELLE FACCIATE E DELLE COPERTURE	MASOTTI MASSIMO	281.626,83	5.852.033,54	ADN - ADEGUAMENTO NORMATIVO	PRIORITA MASSIMA	SI	SI	PROGETTO DI FATTIBILITA' TECNICO - ECONOMICA: "DOCUMENTO DI FATTIBILITA' DELLE ALTERNATIVE PROGETTUALI".		
L80002130195202300008	G18E18000100001	I.I.S. EINAUDI CREMONA: 1° LOTTO INTERVENTO DI ADEGUAMENTO SISMICO	MASOTTI MASSIMO	878.570,97	878.570,97	ADN - ADEGUAMENTO NORMATIVO	PRIORITA MASSIMA	SI	SI	PROGETTO DI FATTIBILITA' TECNICO - ECONOMICA: "DOCUMENTO FINALE".		
L80002130195202300010	G82C21000670001	SP 70 "CA DE' SORESINI - DRIZZONA". PONTE SUL CANALE DELMONA TAGLIATA IN COMUNE DI VOLTIDO - INTERVENTI DI MESSA IN SICUREZZA DELLA STRUTTURA.	biazzi luca	380.000,00	380.000,00	MIS - MIGLIORAMENTO E INCREMENTO DI SERVIZIO	PRIORITA MASSIMA	NO	SI	PROGETTO ESECUTIVO		
L80002130195202300011	G17H21000890002	INTERVENTI DI MANUTENZIONE STRAORDINARIA IN AREA PORTUALE	MAGRI FEDERICO	218.727,75	237.759,75	MIS - MIGLIORAMENTO E INCREMENTO DI SERVIZIO	PRIORITA MASSIMA	SI	NO	PROGETTO DI FATTIBILITA' TECNICO - ECONOMICA: "DOCUMENTO FINALE".		
L80002130195202300012	G31G22000150003	BANDO BIOCLIMA - CONNESSIONI ECOLOGICHE, RINATURALIZZAZIONI E AZIONI DI TUTELA DELLA BIODIVERSITA'	PISARONI BARBARA	241.673,25	241.673,25	MIS - MIGLIORAMENTO E INCREMENTO DI SERVIZIO	PRIORITA MASSIMA	NO	SI	PROGETTO DI FATTIBILITA' TECNICO - ECONOMICA: "DOCUMENTO FINALE".		
L80002130195202300014	G97H20000260001	S.P. EX S.S. 415 "PAULLESE" INTERVENTI DI VERIFICA E MIGLIORAMENTO DELLE CONDIZIONI DI SICUREZZA DEL VIADOTTO DI CREMA SUL FIUME SERIO	BIROLI GIULIO	970.000,00	1.427.444,18	MIS - MIGLIORAMENTO E INCREMENTO DI SERVIZIO	PRIORITA MEDIA	NO	NO	PROGETTO ESECUTIVO		

L80002130195202300016		MANUTENZIONE ORDINARIA DELLE STRADE DI COMPETENZA PROVINCIALE ANNO 2023/2024 - LOTTO 2: INTERVENTI E PRESTAZIONI RIGUARDANTI LA RETE STRADALE APPARTENENTE ALL'AREA ORIENTALE	BIROLI GIULIO	115.000,00	160.000,00	MIS - MIGLIORAMENTO E INCREMENTO DI SERVIZIO	PRIORITA MASSIMA	NO	NO	PROGETTO DI FATTIBILITA' TECNICO - ECONOMICA: "DOCUMENTO DI FATTIBILITA' DELLE ALTERNATIVE PROGETTUALI".		
L80002130195202300018	G11B21002730002	PIAZZALI TERMINAL INTERMODALE FASE 2 PORTO DI CREMONA	BIROLI GIULIO	907.625,11	1.000.000,00	MIS - MIGLIORAMENTO E INCREMENTO DI SERVIZIO	PRIORITA MASSIMA	SI	SI	PROGETTO DI FATTIBILITA' TECNICO - ECONOMICA: "DOCUMENTO FINALE".		
L80002130195202300021	G14D22004170002	INTERVENTI PER LA RIPRESA DELL'ATTIVITA' SCOLASTICA NEL PERIODO POST EMERGENZA SANITARIA DA COVID-19 IN RIFERIMENTO ALLE AULE AGLI ALTRI SPAZI DI APPRENDIMENTO - PIU EDIFICI SCOLASTICI	MASOTTI MASSIMO	410.000,00	410.000,00	MIS - MIGLIORAMENTO E INCREMENTO DI SERVIZIO	PRIORITA MASSIMA	SI	SI	PROGETTO DI FATTIBILITA' TECNICO - ECONOMICA: "DOCUMENTO FINALE".		
L80002130195202300022	G82F22000670002	CASE CANTONIERE DI GUSSOLA E DI CASTEL VERDE. REALIZZAZIONE DI NUOVI CENTRI DI SOSTA SELVAGGINA A VALERE SUL DECRETO REGIONALE N. 15328 DEL 26/10/2022	PASSONI STEFANO	145.000,00	145.000,00	CPA - CONSERVAZIONE DEL PATRIMONIO	PRIORITA MASSIMA	NO	NO	PROGETTO DI FATTIBILITA' TECNICO - ECONOMICA: "DOCUMENTO FINALE".		
L80002130195202300023	G19J21011550002	REALIZZAZIONE DI UN MAGAZZINO IDRAULICO NELL'AREA DEL CREMONESE AI FINI DI PROTEZIONE CIVILE	ROSSINI MASSIMILIANO	500.000,00	500.000,00	MIS - MIGLIORAMENTO E INCREMENTO DI SERVIZIO	PRIORITA MASSIMA	SI	SI	PROGETTO DI FATTIBILITA' TECNICO - ECONOMICA: "DOCUMENTO FINALE".		
L80002130195202300024	G99J21010510002	REALIZZAZIONE DI UN MAGAZZINO LOGISTICO/IDRAULICO NELL'AREA DEL CREMASCO AI FINI DI PROTEZIONE CIVILE	ROSSINI MASSIMILIANO	600.000,00	600.000,00	MIS - MIGLIORAMENTO E INCREMENTO DI SERVIZIO	PRIORITA MASSIMA	SI	SI	PROGETTO DI FATTIBILITA' TECNICO - ECONOMICA: "DOCUMENTO FINALE".		
L80002130195202300025	G51B20000650002	SP N. 89 "DI CREMA" - COLLEGAMENTO CICLABILE TRA IL COMUNE DI CASALMORANO E IL COMUNE DI SORESINA	BIROLI GIULIO	782.326,75	825.000,00	MIS - MIGLIORAMENTO E INCREMENTO DI SERVIZIO	PRIORITA MASSIMA	SI	SI	PROGETTO DEFINITIVO		MODIFICA EX ART.5 COMMA 9 LETTERA E)
L80002130195202300026	G31B20001130002	SP N. 85 "BASSA DI CASALMAGGIORE": COMPLETAMENTO DEL PERCORSO CICLABILE TRA IL COMUNE DI GUSSOLA E IL COMUNE DI MARTIGNANA DI PO	BIROLI GIULIO	465.000,00	465.000,00	MIS - MIGLIORAMENTO E INCREMENTO DI SERVIZIO	PRIORITA MASSIMA	SI	SI	PROGETTO DEFINITIVO		MODIFICA EX ART.5 COMMA 9 LETTERA E)
L80002130195202300027	G61B20000440002	SP N. 35 "PANDINO-CASALETTO VAPRIO": COLLEGAMENTO CICLABILE TRA IL COMUNE DI PALAZZO FIGNANO (FRAZ. SCANNABUE) E IL COMUNE DI TRESORE CREMASCO	BIROLI GIULIO	355.000,00	355.000,00	MIS - MIGLIORAMENTO E INCREMENTO DI SERVIZIO	PRIORITA MASSIMA	SI	SI	PROGETTO DEFINITIVO		MODIFICA EX ART.5 COMMA 9 LETTERA E)

Il referente del programma
FONTANA CARMELO SALVATORE

(*) Tale campo compare solo in caso di modifica del programma

Tabella E.1

ADN - Adeguamento normativo
AMB - Qualità ambientale
COP - Completamento Opera Incompiuta
CPA - Conservazione del patrimonio
MIS - Miglioramento e incremento di servizio
URB - Qualità urbana
VAB - Valorizzazione beni vincolati
DEM - Demolizione Opera Incompiuta
DEOP - Demolizione opere preesistenti e non più utilizzabili

Tabella E.2

1. progetto di fattibilità tecnico - economica: "documento di fattibilità delle alternative progettuali".
2. progetto di fattibilità tecnico - economica: "documento finale"
3. progetto definitivo
4. progetto esecutivo

**ALLEGATO I - SCHEDA F : PROGRAMMA TRIENNALE DELLE OPERE PUBBLICHE 2023/2025
DELL'AMMINISTRAZIONE PROVINCIA DI CREMONA**

**ELENCO DEGLI INTERVENTI PRESENTI NELL'ELENCO ANNUALE DEL PRECEDENTE PROGRAMMA TRIENNALE E
NON RIPROPOSTI E NON AVVIATI**

Codice Unico Intervento - CUI	CUP	Descrizione dell'intervento	Importo intervento	Livello di priorità	Motivo per il quale l'intervento non è riproposto (1)
L8000213019520190003 6	G97G19000020001	IMMOBILE IN VIA INZOLI - CREMA - SUCCURSALE "MARAZZI" DELL'ISTITUTO DI ISTRUZIONE SUPERIORE "SRAFFA". LAVORI DI ADEGUAMENTO SISMICO DELLE OFFICINE	1.004.284,33	PRIORITA MASSIMA	IN SEDE PROGETTUALE È EMERSA LA NON SOSTENIBILITÀ DELL'INTERVENTO SOTTO IL PROFILO ECONOMICO E TECNICO-PROGETTUALE
L8000213019520220001 8	G11B21006170001	SP 31 "CALVATONE TORNATA". COSTRUZIONE DI UN NUOVO PONTE SUL FIUME OGLIO TRA LE LOCALITA' DI CALVATONE (CR) E ACQUANEGRA SUL CHIESE (MN) E DEMOLIZIONE DELL'ATTUALE STRUTTURA	2.500.000,00	PRIORITA MASSIMA	L'INTERVENTO INIZIALMENTE PREVISTO SARÀ SOSTITUITO DA LAVORI DI MANUTENZIONE. E' IN CORSO L'INDIVIDUAZIONE DEL SOGGETTO ATTUATORE PER L'INTERVENTO DI MANUTENZIONE

Il referente del programma
FONTANA CARMELO SALVATORE

Note:
(1) breve descrizione dei motivi

DUP 2023-2025

Sezione Allegati

All. 4 – Programma biennale degli acquisti di forniture e servizi 2023 – 2024

**ALLEGATO II - SCHEDA A : PROGRAMMA BIENNALE DEGLI ACQUISTI DI FORNITURE E SERVIZI 2023/2024
DELL'AMMINISTRAZIONE PROVINCIA DI CREMONA**

QUADRO DELLE RISORSE NECESSARIE ALLA REALIZZAZIONE DEL PROGRAMMA

TIPOLOGIA RISORSE	Arco temporale di validità del programma		
	Disponibilità finanziaria (1)		Importo Totale (2)
	Primo anno	Secondo anno	
RISORSE DERIVANTI DA ENTRATE AVENTI DESTINAZIONE VINCOLATA PER LEGGE	876.200,00	382.800,00	1.259.000,00
RISORSE DERIVANTI DA ENTRATE ACQUISITE MEDIANTE CONTRAZIONE DI MUTUO	0,00	0,00	0,00
RISORSE ACQUISITE MEDIANTE APPORTI DI CAPITALI PRIVATI	0,00	0,00	0,00
STANZIAMENTI DI BILANCIO	1.388.881,98	2.633.660,00	4.022.541,98
FINANZIAMENTI ACQUISIBILI AI SENSI DELL'ARTICOLO 3 DEL DECRETO-LEGGE 31 OTTOBRE 1990, N.310, CONVERTITO CON MODIFICAZIONI DALLA LEGGE 22 DICEMBRE 1990, N.403	0,00	0,00	0,00
RISORSE DERIVANTI DA TRASFERIMENTO DI IMMOBILI	0,00	0,00	0,00
ALTRO	23.150,00	23.150,00	46.300,00
Totale	2.288.231,98	3.039.610,00	5.327.841,98

Il referente del programma
FONTANA CARMELO SALVATORE

Note:

- (1) La disponibilità finanziaria di ciascuna annualità è calcolata come somma delle informazioni elementari relative ai costi annuali di ciascun acquisto intervento di cui alla scheda B.
- (2) L'importo totale delle risorse necessarie alla realizzazione del programma biennale è calcolato come somma delle due annualità

ALLEGATO II - SCHEDE B : PROGRAMMA BIENNALE DEGLI ACQUISTI DI FORNITURE E SERVIZI 2023/2024 DELL'AMMINISTRAZIONE 80002130195

ELENCO DEGLI ACQUISTI DEL PROGRAMMA

Codice Unico Intervento - CUI (1)	Annullità nella quale si prevede di dare avvio alla procedura di affidamento	Codice CUP (2)	Acquisto ricompreso nell'importo complessivo di un lavoro o di altra acquisizione presente in programmazione di lavori, forniture e servizi (Tabella B.2bis)	CUI lavoro o altra acquisizione nel cui importo complessivo l'acquisto è eventualmente ricompreso (3)	Lotto funzionale (4)	Ambito geografico di esecuzione dell'acquisto Codice NUTS	Settore	CPV (5)	Descrizione dell'acquisto	Livello di priorità (6) (Tabella B.1)	Responsabile del Procedimento (7)	Durata del contratto	L'acquisto è relativo a nuovo affidamento di contratto in essere (8)	STIMA DEI COSTI DELL'ACQUISTO					CENTRALE DI COMMITTEENZA O SOGGETTO AGGREGATORE AL QUALE SI FARÀ RICORSO PER L'ESPLETAMENTO DELLA PROCEDURA DI AFFIDAMENTO (11)		Acquisto aggiunto o variato a seguito di modifica programma (12) (Tabella B.2)	
														Primo anno	Secondo anno	Costi su annualità successive	Totale (9)	Apporto di capitale privato		codice AUSA		denominazione
																		Importo	Tipologia (Tabella B.1bis)			
S80002130195202200006	2023		NO		SI	ITC4A	SERVIZI	90700000-4	VERIFICA IMPIANTI TERMICI ANNO 2024 - LOTTO 1	PRIORITA MASSIMA	CREMONINI BIANCHI MASSIMO	12	SI	139.000,00	0,00	0,00	139.000,00	0,00				
F80002130195202200002	2023		NO		NO	ITC4A	FORNITURE	41110000-3	FORNITURA DI ACQUA POTABILE ANNO 2023	PRIORITA MASSIMA	ANTONIOLI GIANFRANCO	12	SI	212.000,00	0,00	0,00	212.000,00	0,00				
S80002130195202200004	2023		NO		NO	ITC4A	SERVIZI	90531000-8	GESTIONE POST CHIUSURA DISCARICA CASTELLEONE 2023-2024	PRIORITA MASSIMA	GUASTALDI MATTIA	24	SI	14.011,98	104.800,00	0,00	118.811,98	0,00				
S80002130195202200005	2023		NO		SI	ITC4A	SERVIZI	90700000-4	VERIFICA IMPIANTI TERMICI STAGIONE 2024- LOTTO 2	PRIORITA MASSIMA	CREMONINI BIANCHI MASSIMO	7	SI	139.000,00	0,00	0,00	139.000,00	0,00				
S80002130195202200001	2023		NO		NO	ITC4A	SERVIZI	77310000-6	MANUTENZIONE ORDINARIA DELLE STRADE PROVINCIALI. SERVIZIO DI SFALCIO ERBA E TAGLIO PIANTE SULLE BANCHINE ERBOSE ANNO 2023	PRIORITA MASSIMA	BIROLI GIULIO	12	SI	0,00	245.000,00	0,00	245.000,00	0,00				
S80002130195202200010	2023		NO		NO	ITC4A	SERVIZI	72500000-0	MANUTENZIONE DEL SOFTWARE AI SERVIZI DELL'APPLICATIVO "J-ENTE" DI GESTIONE AMMINISTRATIVA CONTABILE DELL'ENTE	PRIORITA MASSIMA	INDOVINA GAETANO	12	SI	80.000,00	0,00	0,00	80.000,00	0,00				
S80002130195202200013	2023	G14D2200236007	SI	L80002130195202200035	NO	ITC4A	SERVIZI	71000000-8	I.I.S. J. TORRIANI DI CREMONA: LAVORI DI DEMOLIZIONE DI PORZIONE DELLE OFFICINE FONDERIA E RICOSTRUZIONE A D U S O LABORATORI ED AULE DIDATTICHE: PROGETTAZIONE DEFINITIVA ED ESECUTIVA	PRIORITA MASSIMA	ROSSINI MASSIMILIANO	10	NO	93.270,68	100.000,00	0,00	193.270,68	0,00				

S800021301 9520220001 2	2023	G17H210354400 01	SI	L8000213019520 2200034	NO	ITC4A	SERVIZI	71000000-8	PALAZZO STANGA TRECCO, VIA PALESTRO (CR): I N T E V E N T I U R G E N T I D I S I S T E M A Z I O N E D E L L E F A C C I A T E P E R M E S S A I N S I C U R E Z Z A E D I F I C I O S E D E P R O F E S S I O N A L E H I S " S T A N G A " - P R O G E T T A Z I O N E D E F I N I T I V A E D E S E C U T I V A	PRIORITA MASSIMA	MASOTTI MASSIMO	6	NO	33.228,70	30.000,00	0,00	63.228,70	0,00						
S800021301 9520230000 4	2023		NO		NO	ITC4A	SERVIZI	64110000-0	S E R V I Z I O D I G E S T I O N E I N T E G R A T A D E L L E N O T I F I C A Z I O N I D E I V E R B A L I R E L A T I V I A S A N Z I O N I P E R V I O L A Z I O N I D E L C O D I C E D E L L A S T R A D A B I E N N I O 2 0 2 3 - 2 0 2 5	PRIORITA MASSIMA	GUZZARDO SALVATORE	24	NO	85.400,00	512.400,00	451.400,00	1.049.200,00	0,00						
S800021301 9520230000 5	2023		NO		NO	ITC4A	SERVIZI	66500000-5	B R O K E R A G G I O A S S I C U R A T I V O	PRIORITA MEDIA	ORLANDI STEFANO	60	SI	23.150,00	23.150,00	69.450,00	115.750,00	0,00						
F800021301 9520220000 1	2023		NO		NO	ITC4A	FORNITURE	39000000-2	F O R N I T U R A D I A R R E D I P E R I C E N T R I P E R L ' I M P I E G O D I C R E M O N A E C R E M A , N E L L ' A M B I T O D E L P I A N O R E G I O N A L E D I P O T E N Z I A M E N T O D E I C E N T R I P E R L ' I M P I E G O	PRIORITA MASSIMA	BENTIVOGLIO ELISA	12	NO	70.000,00	0,00	0,00	70.000,00	0,00						
S800021301 9520230000 8	2023		NO		NO	ITC4A	SERVIZI	64210000-1	F O R N I T U R A , I N S T A L L A Z I O N E , C O N F I G U R A Z I O N E E M A N U T E N Z I O N E D I L I C E N Z E S O F T W A R E , T E R M I N A L I I P E S E R V I Z I C O N N E S S I A C O R R E D D O D E L L ' A T T I V A Z I O N E S E R V I Z I V O I P P E R I L S I S T E M A I N F O R M A T I C O P R O V I N C I A L E	PRIORITA MASSIMA	INDOVINA GAETANO	12	SI	80.000,00	0,00	0,00	80.000,00	0,00						
S800021301 9520210000 4	2023		NO		NO	ITC4A	SERVIZI	64200000-8	S E R V I Z I O D I T E L E F O N I A F I S S A	PRIORITA MASSIMA	INDOVINA GAETANO	36	SI	30.000,00	60.000,00	60.000,00	150.000,00	0,00						
S800021301 9520210000 8	2023	G91B200000700 01	SI	L8000213019520 2000028	NO	ITC4A	SERVIZI	71000000-8	S E R V I Z I O D I V E R I F I C A D E L P R O G E T T O D E F I N I T I V O E D E S E C U T I V O D E I L A V O R I D I C O S T R U Z I O N E D E L N U O V O P O N T E S U L F I U M E O G L I O D E L L A S P 11 " S . A N T O N I O - I S O L A D O V A R E S E " I N L O C A L I T A ' I S O L A D O V A R E S E	PRIORITA MASSIMA	BIROLI GIULIO	6	NO	120.000,00	0,00	0,00	120.000,00	0,00						

F800021301 9520230000 1	2023	G19I220006600 02	NO		SI	ITC4A	FORNITURE	34100000-8	AUTOVETTURA IN CONFIGURAZIONE 4X4 PER SERVIZIO PROTEZIONE CIVILE	PRIORITA MASSIMA	MILANESI ELENA ROBERTA	12	NO	45.000,00	0,00	0,00	45.000,00	0,00				
F800021301 9520230000 2	2023	G19I220006600 02	NO		SI	ITC4A	FORNITURE	35100000-5	INSACCHETTATRICE (ATTREZZATURA SPECIALE PER PROTEZIONE CIVILE)	PRIORITA MASSIMA	MILANESI ELENA ROBERTA	12	NO	60.000,00	0,00	0,00	60.000,00	0,00				
F800021301 9520230000 3	2023	G19I220006600 02	NO		SI	ITC4A	FORNITURE	42122000-0	KIT IDRAULICO PER P R O N T O I N T E R V E N T O A L L U V I O N I	PRIORITA MASSIMA	MILANESI ELENA ROBERTA	12	NO	150.000,00	0,00	0,00	150.000,00	0,00				
S800021301 9520230001 4	2023		NO		NO	ITC4A	SERVIZI	71410000-5	REDAZIONE PIANO REGOLATORE PORTUALE DEL PORTO DI CREMONA	PRIORITA MASSIMA	BIROLI GIULIO	18	NO	250.000,00	0,00	0,00	250.000,00	0,00				
F800021301 9520230000 5	2023		NO		NO	ITC4A	FORNITURE	09310000-5	FORNITURA DI ENERGIA ELETTRICA 2023-2024	PRIORITA MASSIMA	ANTONIOLI GIAN FRANCO	12	SI	500.000,00	400.000,00	0,00	900.000,00	0,00		0000226120	CONSIP SPA	
S800021301 9520220001 8	2023		NO		NO	ITC4A	SERVIZI	77310000-6	ACCORDO QUADRO PER LA GESTIONE DEL VERDE ZONA DI CREMONA - CASALMAGGIORE	PRIORITA MASSIMA	ROSSINI MASSIMILIANO	36	SI	85.550,00	170.620,00	0,00	256.170,00	0,00				
S800021301 9520220001 9	2023		NO		NO	ITC4A	SERVIZI	77310000-6	ACCORDO QUADRO PER LA GESTIONE DEL VERDE ZONA DI CREMA - PANDINO	PRIORITA MASSIMA	ROSSINI MASSIMILIANO	36	SI	51.920,00	103.840,00	0,00	155.760,00	0,00				
F800021301 9520230000 7	2023	G99J200023500 03	NO		NO	ITC4A	FORNITURE	30000000-9	FORNITURA DI PERSONAL COMPUTER E ACCESSORI NELL'AMBITO DEL PIANO REGIONALE DI POTENZIAMENTO DEI CENTRI PER L'IMPIEGO	PRIORITA MASSIMA	FARONI BARBARA	1	NO	73.200,00	0,00	0,00	73.200,00	0,00				
S800021301 9520230000 1	2024		NO		NO	ITC4A	SERVIZI	90531000-8	GESTIONE POST CHIUSSURA DISCARICA CASTELLEONE 2024 - 2025	PRIORITA MASSIMA	GUASTALDI MATTIA	24	SI	0,00	104.800,00	0,00	104.800,00	0,00				
S800021301 9520230000 2	2024		NO		SI	ITC4A	SERVIZI	90700000-4	VERIFICA IMPIANTI TERMICI STAGIONE 2025 LOTTO 2	PRIORITA MASSIMA	CREMONINI BIANCHI MASSIMO	7	SI	0,00	139.000,00	0,00	139.000,00	0,00				
S800021301 9520230000 3	2024		NO		SI	ITC4A	SERVIZI	90700000-4	VERIFICA IMPIANTI TERMICI ANNO 2025 LOTTO 1	PRIORITA MASSIMA	CREMONINI BIANCHI MASSIMO	7	SI	0,00	139.000,00	0,00	139.000,00	0,00				

S800021301 9520230000 7	2024		NO		NO	ITC4A	SERVIZI	72500000-0	MANUTENZIONE DEL SOFTWARE AS A S E R V I C E DELL'APPLICATIVO "J - E N T E " D I G E S T I O N E AMMINISTRATIVA- C O N T A B I L E D E L L ' E N T E	PRIORITA MASSIMA	INDOVINA GAETANO	12	SI	0,00	80.000,00	0,00	80.000,00	0,00				
S800021301 9520230000 9	2024		NO		SI	ITC4A	SERVIZI	77310000-6	MANUTENZIONE ORDINARIA DELLE S T R A D E P R O V I N C I A L I . S E R V I Z I O D I S F A L C I O E R B A E T A G L I O P I A N T E S U L L E B A N G H I N E E R B O S E A N N O 2 0 2 4	PRIORITA MASSIMA	BIROLI GIULIO	12	SI	0,00	245.000,00	0,00	245.000,00	0,00				
F800021301 9520230000 4	2024		NO		NO	ITC4A	FORNITURE	41110000-3	FORNITURA DI ACQUA POTABILE ANNO 2024	PRIORITA MASSIMA	ANTONIOLI GIAN FRANCO	12	SI	0,00	212.000,00	0,00	212.000,00	0,00				
F800021301 9520230000 6	2024		NO		NO	ITC4A	FORNITURE	09310000-5	FORNITURA DI E N E R G I A E L E T T R I C A 2 0 2 4 - 2 0 2 5	PRIORITA MASSIMA	ANTONIOLI GIAN FRANCO	12	SI	0,00	500.000,00	400.000,00	900.000,00	0,00		0000226120	CONSIP SPA	
S800021301 9520230001 5	2024		NO		NO	ITC4A	SERVIZI	34971000-4	S E R V I Z I O D I A S S I S T E N Z A E M A N U T E N Z I O N E P O S T A Z I O N I F I S S E P E R I L C O N T R O L L O E L E T T R O N I C O D E L L E V E L O C I T A P E R I L B I E N N I O 2 0 2 4 - 2 0 2 5	PRIORITA MASSIMA	GUZZARDO SALVATORE	24	SI	0,00	0,00	91.500,00	91.500,00	0,00				

Il referente del programma
FONTANA CARMELO SALVATORE

Note:

- (1) Codice CUI = sigla settore (F=forniture; S=servizi) + cf amministrazione + prima annualità del primo programma nel quale l'intervento è stato inserito + progressivo di 5 cifre della prima annualità del primo programma
- (2) Indica il CUP (cfr. articolo 6 comma 4)
- (3) Compilare se nella colonna "Acquisto ricompreso nell'importo complessivo di un lavoro o di altra acquisizione presente in programmazione di lavori, forniture e servizi" si è risposto "SI" e se nella colonna "Codice CUP" non è stato riportato il CUP in quanto non presente.
- (4) Indica se lotto funzionale secondo la definizione di cui all'art.3 comma 1 lettera qq) del D.Lgs.50/2016
- (5) Relativa a CPV principale. Deve essere rispettata la coerenza, per le prime due cifre, con il settore: F= CPV45 o 48; S= CPV>48
- (6) Indica il livello di priorità di cui all'articolo 6 commi 10 e 11
- (7) Riportare nome e cognome del responsabile del procedimento
- (8) Servizi o forniture che presentano caratteri di regolarità o sono destinati ad essere rinnovati entro un determinato periodo.
- (9) Importo complessivo ai sensi dell'articolo 3, comma 6, ivi incluse le spese eventualmente già sostenute e con competenza di bilancio antecedente alla prima annualità
- (10) Riportare l'importo del capitale privato come quota parte dell'importo complessivo
- (11) Dati obbligatori per i soli acquisti ricompresi nella prima annualità (Cfr. articolo 8)
- (12) Indicare se l'acquisto è stato aggiunto o è stato modificato a seguito di modifica in corso d'anno ai sensi dell'art.7 commi 8 e 9. Tale campo, come la relativa nota e tabella, compaiono solo in caso di modifica del programma
- (13) La somma è calcolata al netto dell'importo degli acquisti ricompresi nell'importo complessivo di un lavoro o di altra acquisizione presente in programmazione di lavori, forniture e servizi

Tabella B.1

1. priorità massima
2. priorità media
3. priorità minima

Tabella B.1 bis

1. finanza di progetto
2. concessione di forniture e servizi
3. sponsorizzazione
4. società partecipate o di scopo
5. locazione finanziaria
6. società partecipate o di scopo
7. contratto di disponibilità
9. altro

Tabella B.2

1. modifica ex art.7 comma 8 lettera b)
2. modifica ex art.7 comma 8 lettera c)
3. modifica ex art.7 comma 8 lettera d)
4. modifica ex art.7 comma 8 lettera e)
5. modifica ex art.7 comma 9

Tabella B.2 bis

1. no
2. si
3. si, CUI non ancora attribuito
4. si, interventi o acquisti diversi

**ALLEGATO II - SCHEDA C: PROGRAMMA BIENNALE DEGLI ACQUISTI DI FORNITURE E SERVIZI 2023/2024
DELL'AMMINISTRAZIONE 80002130195**

**ELENCO DEGLI INTERVENTI PRESENTI NELLA PRIMA ANNUALITA'
DEL PRECEDENTE PROGRAMMA BIENNALE E NON RIPROPOSTI E NON AVVIATI**

Codice Unico Intervento - CUI	CUP	Descrizione dell'acquisto	Importo acquisto	Livello di priorità	Motivo per il quale l'intervento non è riproposto (1)
S80002130195202100005		FORNITURA, INSTALLAZIONE, CONFIGURAZIONE E MANUTENZIONE DI LICENZE SOFTWARE, TERMINALI IP E SERVIZI CONNESSI A CORRÉDO DELLA CONVENZIONE CONSIP DENOMINATA TF5 - TELEFONICA FISSA, ATTIVAZIONE SERVIZI TOIP PER IL SISTEMA INFORMATICO PROVINCIALE	180.000,00	PRIORITA MASSIMA	LA PROPOSTA TECNICA NON E' CONFORME ALLE CARATTERISTICHE STRUTTURALI DELLA LAN A SERVIZIO DELL'ENTE ED INOLTRE LA CONVENZIONE CONSIP È SCADUTA IL 2/10/2022

Il referente del programma
FONTANA CARMELO SALVATORE

Note:

(1) breve descrizione dei motivi

DUP 2023-2025

Sezione Allegati

**All. 5 – Analisi delle
necessità finanziarie e
strutturali per
l'espletamento dei
programmi ricompresi
nelle varie missioni:
prospetti e
cronoprogrammi opere
pubbliche**

CRONOPROGRAMMI DEGLI INTERVENTI

Denominazione Intervento: "ISTITUTO D'ISTRUZIONE SUPERIORE "STANGA" SCUOLA CASEARIA VIA BOVIS, 4 - PANDINO CR PROGETTO DI ADEGUAMENTO SISMICO E ALLE NORME DI PREVENZIONE INCENDI - FABBRICATO DEL CASEIFICIO - " - Cap. E 7884/U 35534

Breve descrizione intervento: I lavori interessano il FABBRICATO DEL CASEIFICIO e prevedono opere di adeguamento sismico delle strutture prefabbricate unitamente agli interventi di adeguamento alla normativa antincendio per la consegna della SCIA VVF (CPI)

PARTE ENTRATA

TIPOLOGIA	% COPERTURA INTERVENTO	ESERCIZIO	ESIGIBILITA'	CASSA
Mutui BEI 2018-2020 (ridistribuzione annualità 2018)	0,05%	2021	€ 375,00	€ 0,00
	99,95%	2022	€ 749.625,00	€ 8.723,90
	0,00%	2023	€ 0,00	€ 741.276,10
	0,00%	2024	€ 0,00	€ 0,00
	0,00%	2025 e successivi	€ 0,00	€ 0,00
	100,00%		€ 750.000,00	€ 750.000,00

PARTE USCITA

IMPORTO COMPLESSIVO OPERA	ANNO AVVIO	ESERCIZIO	ESIGIBILITA'	CASSA
750.000,00	2021	2021	€ 375,00	€ 375,00
		2022	€ 749.625,00	€ 8.348,90
		2023	€ 0,00	€ 741.276,10
		2024	€ 0,00	
		2025 e successivi	€ 0,00	
			€ 750.000,00	€ 750.000,00

La reiscrizione nel bilancio 2023/2025 e/o la determinazione del FPV sono in corso di predisposizione

FASI INTERVENTO	2020												2021												2022												2023											
	G	F	M	A	M	G	L	A	S	O	N	D	G	F	M	A	M	G	L	A	S	O	N	D	G	F	M	A	M	G	L	A	S	O	N	D	G	F	M	A	M	G	L	A	S	O	N	D
PROGETTAZIONE - ACQUISIZIONE PARERI																																																
Progetto di fattibilità tecnica - economica																																																
Redazione del progetto																																																
Validazione e approvazione progetto dell'organo competente																																																
Progetto definitivo e Verifica Sismica																																																
Procedura affidamento incarico progettazione																																																
Redazione del progetto	X	X	X	X	X	X	X	X	X	X	X	X	X	X	X	X	X	X	X	X	X	X	X	X	X	X	X	X	X	X	X	X	X	X	X	X	X	X	X	X	X	X	X	X	X	X	X	
Conformità urbanistica																																																
VIA																																																
Valutazione Incidenza ambientale																																																
Autorizzazione paesaggistica																																																
Parere idraulico																																																
Parere Comitato Tecnico-Administrativo presso Provveditorato interregionale Opere Pubbliche (art. 215, comma 3, d.lgs. 50/2016)																																																
Altri pareri (VV.F., COMUNE)	X	X																																														
Validazione e approvazione progetto dell'organo competente (VERIFICA DEFINITIVO)																																																
Disponibilità aree (acquisizione bonaria ,espropri,...)																																																
Progetto esecutivo																																																
Procedura affidamento incarico progettazione																																																
Redazione del progetto																																																
Validazione e approvazione progetto dell'organo competente																																																
APPALTO, ESECUZIONE LAVORI E COLLAUDO																																																
Indizione gara appalto																																																
Procedure di gara e aggiudicazione definitiva																																																
Stipula contratto di affidamento lavori																																																
Procedura affidamento incarico direzione lavori																																																
Esecuzione																																																
Consegna e avvio lavori																																																
Tempo contrattuale per il compimento dei lavori																																																
Ultimazione lavori																																																
Collaudo/CRE																																																
Procedura affidamento incarico collaudo																																																
Operazioni di collaudo, emissione e consegna Certificato di Collaudo o CRE																																																

CRONOPROGRAMMI DEGLI INTERVENTI

Denominazione Intervento: "I.I.S. "BRUNO MUNARI" - SUCCURSALE EX "G. ALBERGONI", LARGO FALCONE E BORSELLINO, 2 – CREMA. PROGETTO DI MIGLIORAMENTO SISMICO – INTERVENTO FINANZIATO DALL'UNIONE EUROPEA - NEXTGENERATIONEU (REGOLAMENTO (UE) N. 2021/241 DEL PARLAMENTO EUROPEO E DEL CONSIGLIO DEL 12.2.2021 DI APPROVAZIONE DEL PIANO NAZIONALE PER LA RIPRESA E RESILIENZA - PNRR - CUP: G93F20000110001." - Cap. E 7412/U 35536

Il progetto prevede l'intervento di completamento dell'adeguamento dell'immobile con il miglioramento sismico dello stesso

PARTE ENTRATA

TIPOLOGIA	% COPERTURA INTERVENTO	ESERCIZIO	ESIGIBILITA'	CASSA
Legge 160 – Finanziamenti a Province e Città Metropolitane	0,00%	2021	€ 0,00	€ 0,00
Legge 160 – Finanziamenti a Province e Città Metropolitane	20,00%	2022	€ 198.486,62	€ 0,00
Legge 160 – Finanziamenti a Province e Città Metropolitane	80,00%	2023	€ 793.946,48	€ 900.000,00
Legge 160 – Finanziamenti a Province e Città Metropolitane	0,00%	2024	€ 0,00	€ 92.433,10
		2025 e successivi		
	100,00%		€ 992.433,10	€ 992.433,10

PARTE USCITA

IMPORTO COMPLESSIVO OPERA	ANNO AVVIO	ESERCIZIO	ESIGIBILITA'	CASSA
<u>992.433,10</u>	2021	2021	€ 0,00	€ 0,00
		2022	€ 198.486,62	€ 0,00
		2023	€ 793.946,48	€ 900.000,00
		2024	€ 0,00	€ 92.433,10
		2025 e successivi		
			€ 992.433,10	€ 992.433,10

Aggiungere 2025 vuoto

La reiscrizione nel bilancio 2023/2025 e/o la determinazione del FPV sono in corso di predisposizione

FASI INTERVENTO	2021					2022					2023					2024					2025					
	G	F	MA	MGL	A S O N D	G	F	MA	MGL	A S O N D	G	F	MA	MGL	A S O N D	G	F	MA	MGL	A S O N D	G	F	MA	MGL	A S O N D	
PROGETTAZIONE - ACQUISIZIONE PARERI																										
Progetto di fattibilità tecnica - economica																										
Redazione del progetto						X	X	X	X																	
Validazione e approvazione progetto dell'organo competente								X																		
Progetto definitivo																										
Procedura affidamento incarico progettazione																										
Redazione del progetto								X	X	X	X															
Conformità urbanistica																										
VIA																										
Valutazione Incidenza ambientale																										
Autorizzazione paesaggistica																										
Parere idraulico																										
Parere Comitato Tecnico Amministrativo presso Provveditorato interregionale Opere Pubbliche (art. 215, comma 3, d.lgs. 50/2016)																										
Altri pareri...specificare...																										
Validazione e approvazione progetto dell'organo competente										X	X															
Disponibilità aree (acquisizione bonaria ,espropri,...)																										
Progetto esecutivo																										
Procedura affidamento incarico progettazione																										
Redazione del progetto										X	X	X														
Validazione e approvazione progetto dell'organo competente											X	X														
APPALTO, ESECUZIONE LAVORI E COLLAUDO																										
Indizione gara appalto											X															
Procedure di gara e aggiudicazione definitiva										X	X	X	X	X												
Stipula contratto di affidamento lavori													X	X												
Procedura affidamento incarico direzione lavori												X	X	X	X											
Esecuzione																										
Consegna e avvio lavori															X											
Tempo contrattuale per il compimento dei lavori												X	X	X	X	X	X	X	X	X	X	X	X	X	X	X
Ultimazione lavori																								X		
Collaudo/CRE																										
Procedura affidamento incarico collaudo																										
Operazioni di collaudo, emissione e consegna Certificato di Collaudo o CRE																								X	X	X

CRONOPROGRAMMI DEGLI INTERVENTI

Denominazione intervento: I.I.S. Einaudi – Lavori di miglioramento sismico 1° lotto – Cep. E 7425 U 35574

Breve descrizione intervento: I.I.S. Einaudi – Lavori di miglioramento sismico 1° lotto – Trattasi dei lavori necessari per conseguire il miglioramento sismico di una prima porzione di fabbricato – CUP G18E18000100001 – Intervento finanziato con Mutui BEI 2020

PARTE ENTRATA

TIPOLOGIA	% COPERTURA INTERVENTO	ESERCIZIO	ESIGIBILITA'	CASSA
<i>Mutui BEI annualità 2020</i>	0,00%	2022	€ 0,00	€ 0,00
	18,78%	2023	€ 165.000,00	€ 165.000,00
	81,22%	2024	€ 713.570,97	€ 713.570,97
		2025 e successivi		
	100,00%		€ 878.570,97	€ 878.570,97

PARTE USCITA

IMPORTO COMPLESSIVO OPERA	ANNO AVVIO	ESERCIZIO	ESIGIBILITA'	CASSA
<u>878.570,97</u>	2021	2022	€ 0,00	€ 0,00
		2023	€ 165.000,00	€ 165.000,00
		2024	€ 713.570,97	€ 713.570,97
		2025 e successivi		
			€ 878.570,97	€ 878.570,97

FASI INTERVENTO	2022					2023					2024					2025																															
	G	F	M	A	M	G	L	A	S	O	N	D	G	F	M	A	M	G	L	A	S	O	N	D	G	F	M	A	M	G	L	A	S	O	N	D	G	F	M	A	M	G	L	A	S	O	N
PROGETTAZIONE - ACQUISIZIONE PARERI																																															
Progetto di fattibilità tecnica - economica																																															
<i>Redazione del progetto</i>																																															
<i>Validazione e approvazione progetto dell'organo competente</i>																																															
Progetto definitivo																																															
<i>Procedura affidamento incarico progettazione</i>																																															
<i>Redazione del progetto</i>																																															
<i>Conformità urbanistica</i>																																															
<i>VIA</i>																																															
<i>Valutazione Incidenza ambientale</i>																																															
<i>Autorizzazione paesaggistica</i>																																															
<i>Parere idraulico</i>																																															
<i>Parere Comitato Tecnico Amministrativo presso Provveditorato interregionale Opere Pubbliche (art. 215, comma 3, d.lgs. 50/2016)</i>																																															
<i>Altri pareri – Comune</i>																																															
<i>Validazione e approvazione progetto dell'organo competente</i>																																															
<i>Disponibilità aree (acquisizione bonaria ,espropri,...)</i>																																															
Progetto esecutivo																																															
<i>Procedura affidamento incarico progettazione</i>																																															
<i>Redazione del progetto</i>																																															
<i>Validazione e approvazione progetto dell'organo competente</i>																																															
APPALTO, ESECUZIONE LAVORI E COLLAUDO																																															
<i>Indizione gara appalto</i>																																															
<i>Procedure di gara e aggiudicazione definitiva</i>																																															
<i>Stipula contratto di affidamento lavori</i>																																															
<i>Procedura affidamento incarico direzione lavori</i>																																															
Esecuzione																																															
<i>Consegna e avvio lavori</i>																																															
<i>Tempo contrattuale per il compimento dei lavori</i>																																															
<i>Ultimazione lavori</i>																																															
Collaudo/CRE																																															
<i>Procedura affidamento incarico collaudo</i>																																															
<i>Operazioni di collaudo, emissione e consegna Certificato di Collaudo o CRE</i>																																															

CRONOPROGRAMMI DEGLI INTERVENTI

Denominazione Intervento: "ISTITUTO ISTRUZIONE SUPERIORE P. SRAFFA CREMA - VIA PIACENZA 52/C*VIA PIACENZA52/C*REALIZZAZIONE NUOVA PALESTRA" – CAP. E 7448 U 35555

Breve descrizione intervento: Il progetto prevede la realizzazione di una nuova palestra a Crema presso l'IS Sraffa - FINANZIATO DALL'UNIONE EUROPEA -NEXTGENERATIONEU- CUP G91B22000790007

PARTE ENTRATA

TIPOLOGIA	% COPERTURA INTERVENTO	ESERCIZIO	ESIGIBILITA'	CASSA
PNRR - Piano per le infrastrutture per lo sport nelle scuole (M4-C1-1.3) Avviso pubblico prot.48040 del 2.12.2021.	0,00%	2022	€ 0,00	€ 0,00
PNRR - Piano per le infrastrutture per lo sport nelle scuole (M4-C1-1.3) Avviso pubblico prot.48040 del 2.12.2021.	1,19%	2023	€ 50.000,00	€ 50.000,00
PNRR - Piano per le infrastrutture per lo sport nelle scuole (M4-C1-1.3) Avviso pubblico prot.48040 del 2.12.2021.	75,00%	2024	€ 3.150.000,00	€ 3.150.000,00
PNRR - Piano per le infrastrutture per lo sport nelle scuole (M4-C1-1.3) Avviso pubblico prot.48040 del 2.12.2021.	23,81%	2025	€ 1.000.000,00	€ 1.000.000,00
	100,00%		€ 4.200.000,00	€ 4.200.000,00

PARTE USCITA

IMPORTO COMPLESSIVO OPERA	ANNO AVVIO	ESERCIZIO	ESIGIBILITA'	CASSA
<u>4.200.000,00</u>	2022	2022	€ 0,00	€ 0,00
		2023	€ 50.000,00	€ 50.000,00
		2024	€ 3.150.000,00	€ 3.150.000,00
		2025	€ 1.000.000,00	€ 1.000.000,00
			€ 4.200.000,00	€ 4.200.000,00

FASI INTERVENTO	2022												2023												2024												2025																																																											
	G	F	M	A	M	G	L	A	S	O	N	D	G	F	M	A	M	G	L	A	S	O	N	D	G	F	M	A	M	G	L	A	S	O	N	D	G	F	M	A	M	G	L	A	S	O	N	D																																																
PROGETTAZIONE - ACQUISIZIONE PARERI																																																																																																
Progetto di fattibilità tecnica - economica																																																																																																
Redazione del progetto																																																																																																
Validazione e approvazione progetto dell'organo competente	X																																																																																															
Progetto definitivo																																																																																																
Procedura affidamento incarico progettazione																																																																																																
Redazione del progetto																																																																																																
Conformità urbanistica																																																																																																
VIA																																																																																																
Valutazione Incidenza ambientale																																																																																																
Autorizzazione paesaggistica																																																																																																
Parere idraulico																																																																																																
Parere Comitato Tecnico Amministrativo presso Provveditorato interregionale Opere Pubbliche (art. 215, comma 3, d.lgs. 50/2016)																																																																																																
Altri pareri: soprintendenza e vigili del fuoco																																																																																																
Validazione e approvazione progetto dell'organo competente																																																																																																
Disponibilità aree (acquisizione bonaria ,espropri,...)																																																																																																
Progetto esecutivo																																																																																																
Procedura affidamento incarico progettazione																																																																																																
Redazione del progetto																																																																																																
Validazione e approvazione progetto dell'organo competente																																																																																																
APPALTO, ESECUZIONE LAVORI E COLLAUDO																																																																																																
Indizione gara appalto																																																																																																
Procedure di gara e aggiudicazione definitiva																																																																																																
Stipula contratto di affidamento lavori																																																																																																
Procedura affidamento incarico direzione lavori																																																																																																
Esecuzione																																																																																																
Consegna e avvio lavori																																																																																																
Tempo contrattuale per il compimento dei lavori																																																																																																
Ultimazione lavori																																																																																																
Collaudo/CRE																																																																																																
Procedura affidamento incarico collaudo																																																																																																
Operazioni di collaudo, emissione e consegna Certificato di Collaudo o CRE																																																																																																

FARE QUELLO DELL'ALTRA PALESTRA UGUALE A QUESTO

CRONOPROGRAMMI DEGLI INTERVENTI

Denominazione intervento: Liceo Manin, Cremona – Lavori di miglioramento sismico

Breve descrizione intervento: Liceo Manin, Cremona – Interventi di miglioramento sismico – Riqualificazione delle facciate e delle coperture – CUP G14I1200000001 – Intervento finanziato con Fondi PNRR

PARTE ENTRATA

TIPOLOGIA	% COPERTURA INTERVENTO	ESERCIZIO	ESIGIBILITA'	CASSA
	0,00%	2023	€ 0,00	€ 0,00
<u>Fondi PNRR</u>	34,18%	2024	€ 2.000.000,00	€ 2.000.000,00
	59,81%	2025 e successivi	€ 3.500.000,00	€ 3.500.000,00
	93,98%		€ 5.500.000,00	€ 5.500.000,00

PARTE USCITA

IMPORTO COMPLESSIVO OPERA	ANNO AVVIO	ESERCIZIO	ESIGIBILITA'	CASSA
<u>5.852.033,54</u>	2023	2023	€ 0,00	€ 0,00
		2024	€ 2.000.000,00	€ 2.000.000,00
		2025 e successivi	€ 3.500.000,00	€ 3.500.000,00
			€ 5.500.000,00	€ 5.500.000,00

FASI INTERVENTO	2023												2024												2025											
	G	F	M	A	M	G	L	A	S	O	N	D	G	F	M	A	M	G	L	A	S	O	N	D	G	F	M	A	M	G	L	A	S	O	N	D
PROGETTAZIONE - ACQUISIZIONE PARERI																																				
Progetto di fattibilità tecnica - economica																																				
Redazione del progetto																																				
Validazione e approvazione progetto dell'organo competente																																				
Progetto definitivo																																				
Procedura affidamento incarico progettazione																																				
Redazione del progetto																																				
Conformità urbanistica																																				
VIA																																				
Valutazione Incidenza ambientale																																				
Autorizzazione paesaggistica																																				
Parere idraulico																																				
Parere Comitato Tecnico Amministrativo presso Provveditorato interregionale Opere Pubbliche (art. 215, comma 3, d.lgs. 50/2016)																																				
Altri pareri – Comune e sovrintendenza	x																																			
Validazione e approvazione progetto dell'organo competente	x																																			
Disponibilità aree (acquisizione bonaria ,espropri,...)																																				
Progetto esecutivo																																				
Procedura affidamento incarico progettazione																																				
Redazione del progetto												x																								
Validazione e approvazione progetto dell'organo competente												x																								
APPALTO, ESECUZIONE LAVORI E COLLAUDO																																				
Indizione gara appalto				x																																
Procedure di gara e aggiudicazione definitiva				x	x	x																														
Stipula contratto di affidamento lavori							x	x																												
Procedura affidamento incarico direzione lavori																																				
Esecuzione																																				
Consegna e avvio lavori																																				
Tempo contrattuale per il compimento dei lavori												x	x	x	x	x	x	x	x	x	x	x	x	x	x	x	x	x	x	x	x	x	x	x	x	
Ultimazione lavori																																				
Collaudo/CRE																																				
Procedura affidamento incarico collaudo																																				
Operazioni di collaudo, emissione e consegna Certificato di Collaudo o CRE																																				

CRONOPROGRAMMI DEGLI INTERVENTI

Denominazione Intervento: **Interventi di miglioramento delle condizioni igienico sanitarie in locali scolastici post emergenza covid –**

Breve descrizione intervento: **Interventi di miglioramento delle condizioni igienico sanitarie in locali scolastici post emergenza covid – – CAP. E 8055– CAP. U 35562**

PARTE ENTRATA

TIPOLOGIA	% COPERTURA INTERVENTO	ESERCIZIO	ESIGIBILITA'	CASSA
CONTRIBUTO REGIONE LOMBARDIA	70,00%	2022	€ 287.000,00	€ 287.000,00
CONTRIBUTO REGIONE LOMBARDIA	30,00%	2023	€ 123.000,00	€ 123.000,00
	100,00%		€ 410.000,00	€ 410.000,00

PARTE USCITA

IMPORTO COMPLESSIVO OPERA	ANNO AVVIO	ESERCIZIO	ESIGIBILITA'	CASSA
<u>€ 410.000,00</u>	2023			€ 0,00
		2023	€ 123.000,00	€ 123.000,00*
				€ 123.000,00

*Euro 287.000,00 incassati nel 2022 sono confluiti in avanzo di amministrazione vincolato e dovranno essere applicati nel 2023

FASI INTERVENTO	2022												2023												2024												2025																		
	G	F	M	A	M	G	L	A	S	O	N	D	G	F	M	A	M	G	L	A	S	O	N	D	G	F	M	A	M	G	L	A	S	O	N	D	G	F	M	A	M	G	L	A	S	O	N	D							
PROGETTAZIONE - ACQUISIZIONE PARERI																																																							
Progetto di fattibilità tecnica - economica																																																							
Redazione del progetto													x	x																																									
Validazione e approvazione progetto dell'organo competente														x																																									
Progetto definitivo																																																							
Redazione progetto definitivo																																																							
Acquisizione autorizzazioni (conformità urbanistica, paesaggistica)																																																							
Validazione e approvazione progetto definitivo																																																							
Disponibilità aree (acquisizione bonaria, espropri,...)																																																							
Progetto esecutivo																																																							
Redazione del progetto													x	x																																									
Validazione e approvazione progetto dell'organo competente														x																																									
APPALTO, ESECUZIONE LAVORI E COLLAUDO																																																							
Appalto																																																							
Procedure di gara e aggiudicazione definitiva													x	x																																									
Stipula contratto di affidamento lavori														x	x																																								
Procedura affidamento incarico direzione lavori														x																																									
Esecuzione																																																							
Consegna e avvio lavori																x																																							
Tempo contrattuale per il compimento dei lavori															x	x	x																																						
Ultimazione lavori																	x	x																																					
Collaudo/CRE																																																							
Procedura affidamento incarico collaudo																		x																																					
Operazioni di collaudo, emissione e consegna Certificato di Collaudo o CRE																			x																																				

CRONOPROGRAMMI DEGLI INTERVENTI

Denominazione Intervento: Case cantoniere di Gussola e Castelverde realizzazione centri di sosta selvaggina piano di contenimento cinghiale

Breve descrizione intervento: Case cantoniere di Gussola e Castelverde realizzazione centri di sosta selvaggina piano di contenimento cinghiale – CAP. E 7855 – CAP. U 36900

PARTE ENTRATA

TIPOLOGIA	% COPERTURA INTERVENTO	ESERCIZIO	ESIGIBILITA'	CASSA
CONTRIBUTO REGIONE LOMBARDIA	100%%	2023	€ 145.000,00	€ 145.000,00
		2024		
		2025		
			€ 145.000,00	€ 145.000,00

PARTE USCITA

IMPORTO COMPLESSIVO OPERA	ANNO AVVIO	ESERCIZIO	ESIGIBILITA'	CASSA
€ 145.000,00	2022	2023	€ 145.000,00	€ 145.000,00
		2024		
		2025		
				€ 145.000,00

FASI INTERVENTO	2022												2023												2024												2025											
	G	F	M	A	M	G	L	A	S	O	N	D	G	F	M	A	M	G	L	A	S	O	N	D	G	F	M	A	M	G	L	A	S	O	N	D	G	F	M	A	M	G	L	A	S	O	N	D
PROGETTAZIONE - ACQUISIZIONE PARERI																																																
Progetto di fattibilità tecnica - economica																																																
Redazione del progetto													x x																																			
Validazione e approvazione progetto dell'organo competente													x																																			
Progetto definitivo																																																
Redazione progetto definitivo																																																
Acquisizione autorizzazioni (conformità urbanistica, paesaggistica)																																																
Validazione e approvazione progetto definitivo																																																
Disponibilità aree (acquisizione bonaria ,espropri,...)																																																
Progetto esecutivo																																																
Redazione del progetto													x x																																			
Validazione e approvazione progetto dell'organo competente													x																																			
APPALTO, ESECUZIONE LAVORI E COLLAUDO																																																
Appalto																																																
Procedure di gara e aggiudicazione definitiva													x x																																			
Stipula contratto di affidamento lavori													x x																																			
Procedura affidamento incarico direzione lavori													x																																			
Esecuzione																																																
Consegna e avvio lavori													x																																			
Tempo contrattuale per il compimento dei lavori													x x x																																			
Ultimazione lavori													x																																			
Collaudo/CRE																																																
Procedura affidamento incarico collaudo																									x																							
Operazioni di collaudo, emissione e consegna Certificato di Collaudo o CRE																									x																							

CRONOPROGRAMMI DEGLI INTERVENTI

Denominazione Intervento: *Magazzino Idraulico logistico – area cremasca – CAP. E 7824 – CAP. U 37555*

Breve descrizione intervento: **REALIZZAZIONE NUOVO MAGAZZINO PER RIMESSAGGIO MEZZI ED ATTREZZATURE DI PROTEZIONE CIVILE**

PARTE ENTRATA

TIPOLOGIA	% COPERTURA INTERVENTO	ESERCIZIO	ESIGIBILITA'	CASSA
CONTRIBUTO REGIONE LOMBARDIA	0,00%	2021		
CONTRIBUTO REGIONE LOMBARDIA	30,00%	2022	€ 150.000,00	€ 150.000,00
CONTRIBUTO REGIONE LOMBARDIA	70,00%	2023	€ 350.000,00	€ 350.000,00
	100,00%		€ 500.000,00	€ 500.000,00

PARTE USCITA

IMPORTO COMPLESSIVO OPERA	ANNO AVVIO	ESERCIZIO	ESIGIBILITA'	CASSA
<u>€ 500.000,00</u>	2021	2021	€ 0,00	€ 0,00
		2022	€ 150.000,00	€ 0,00
		2023	€ 350.000,00	€ 350.000,00
		2024		€ 150.000,00
				€ 500.000,00

La reiscrizione nel bilancio 2023/2025 e/o la determinazione del FPV sono in corso di predisposizione

FASI INTERVENTO	2022												2023												2024											
	G	F	M	A	M	G	L	A	S	O	N	D	G	F	M	A	M	G	L	A	S	O	N	D	G	F	M	A	M	G	L	A	S	O	N	D
PROGETTAZIONE - ACQUISIZIONE PARERI																																				
Progetto di fattibilità tecnica - economica																																				
Redazione del progetto																																				
Validazione e approvazione progetto dell'organo competente																																				
Progetto definitivo																																				
Redazione progetto definitivo																																				
Acquisizione autorizzazioni (conformità urbanistica, paesaggistica)																																				
Validazione e approvazione progetto definitivo																																				
Disponibilità aree (acquisizione bonaria ,espropri,...)																																				
Progetto esecutivo																																				
Redazione del progetto																																				
Validazione e approvazione progetto dell'organo competente																																				
APPALTO, ESECUZIONE LAVORI E COLLAUDO																																				
Appalto																																				
Procedure di gara e aggiudicazione definitiva																																				
Stipula contratto di affidamento lavori																																				
Procedura affidamento incarico direzione lavori																																				
Esecuzione																																				
Consegna e avvio lavori																																				
Tempo contrattuale per il compimento dei lavori																																				
Ultimazione lavori																																				
Collaudo/CRE																																				
Procedura affidamento incarico collaudo																																				
Operazioni di collaudo, emissione e consegna Certificato di Collaudo o CRE																																				

CRONOPROGRAMMI DEGLI INTERVENTI

Denominazione Intervento: *Magazzino Idraulico logistico – area cremonese – CAP. E 7824 – CAP. U 37556*

Breve descrizione intervento: **REALIZZAZIONE NUOVO MAGAZZINO PER RIMESSAGGIO MEZZI ED ATTREZZATURE DI PROTEZIONE CIVILE**

PARTE ENTRATA

TIPOLOGIA	% COPERTURA INTERVENTO	ESERCIZIO	ESIGIBILITA'	CASSA
CONTRIBUTO REGIONE LOMBARDIA	0,00%	2021	€ 0,00	€ 0,00
CONTRIBUTO REGIONE LOMBARDIA	32,50%	2022	€ 130.000,00	€ 130.000,00
CONTRIBUTO REGIONE LOMBARDIA	67,50%	2023	€ 270.000,00	€ 270.000,00
	100,00%		€ 400.000,00	€ 400.000,00

PARTE USCITA

IMPORTO COMPLESSIVO OPERA	ANNO AVVIO	ESERCIZIO	ESIGIBILITA'	CASSA
€ 400.000,00	2021	2021	€ 0,00	€ 0,00
		2022	€ 130.000,00	€ 0,00
		2023	€ 270.000,00	€ 270.000,00
		2024		€ 130.000,00
				€ 400.000,00

La reiscrizione nel bilancio 2023/2025 e/o la determinazione del FPV sono in corso di predisposizione

FASI INTERVENTO	2022												2023												2024											
	G	F	M	A	M	G	L	A	S	O	N	D	G	F	M	A	M	G	L	A	S	O	N	D	G	F	M	A	M	G	L	A	S	O	N	D
PROGETTAZIONE - ACQUISIZIONE PARERI																																				
Progetto di fattibilità tecnica - economica																																				
Redazione del progetto																																				
Validazione e approvazione progetto dell'organo competente																																				
Progetto definitivo																																				
Redazione progetto definitivo																																				
Acquisizione autorizzazioni (conformità urbanistica, paesaggistica)																																				
Validazione e approvazione progetto definitivo																																				
Disponibilità aree (acquisizione bonaria ,espropri,...)																																				
Progetto esecutivo																																				
Redazione del progetto																																				
Validazione e approvazione progetto dell'organo competente																																				
APPALTO, ESECUZIONE LAVORI E COLLAUDO																																				
Appalto																																				
Procedure di gara e aggiudicazione definitiva																																				
Stipula contratto di affidamento lavori																																				
Procedura affidamento incarico direzione lavori																																				
Esecuzione																																				
Consegna e avvio lavori																																				
Tempo contrattuale per il compimento dei lavori																																				
Ultimazione lavori																																				
Collaudo/CRE																																				
Procedura affidamento incarico collaudo																																				
Operazioni di collaudo, emissione e consegna Certificato di Collaudo o CRE																																				

CRONOPROGRAMMI DEGLI INTERVENTI

Denominazione Intervento: " NUOVA INFRASTRUTTURA FERROVIARIA PORTO CREMONA "

Breve descrizione intervento: Realizzazione della nuova infrastruttura ferroviaria nell'ambito del porto fluviale (convenzione con SOGRAF per progettazione) *Accordo di programma con Ministero prot. 53366 del 13/10/2020- cap E 7417 U 35850*

PARTE ENTRATA

TIPOLOGIA	% COPERTURA INTERVENTO	ESERCIZIO	ESIGIBILITA'	CASSA
Contributo Ministero delle Infrastrutture e dei Trasporti		2021	€ 0,00	€ 0,00
Contributo Ministero delle Infrastrutture e dei Trasporti	3,11%	2022	€ 31.089,39	€ 0,00
Contributo Ministero delle Infrastrutture e dei Trasporti	96,89%	2023	€ 968.910,61	€ 200.000,00
		2024 e successivi		€ 800.000,00
<i>totale</i>	100,00%		€ 1.000.000,00	€ 1.000.000,00

PARTE USCITA

IMPORTO COMPLESSIVO OPERA	ANNO AVVIO	ESERCIZIO	ESIGIBILITA'	CASSA
€ 1.000.000,00	2021	2021	€ 0,00	€ 0,00
		2022	€ 31.089,39	€ 31.089,39
		2023	€ 968.910,61	€ 200.000,00
		2024 e successivi	€ 0,00	€ 768.910,61
<i>totale</i>			€ 1.000.000,00	€ 1.000.000,00

FASI INTERVENTO	2021					2022					2023					2024					2025																												
	G	F	M	A	M	A	S	O	N	D	G	F	M	A	M	A	S	O	N	D	G	F	M	A	M	A	S	O	N	D	G	F	M	A	M	A	S	O	N	D	G	F	M	A	M	A	S	O	N
PROGETTAZIONE - ACQUISIZIONE PARERI																																																	
Progetto di fattibilità tecnica – economica																																																	
Redazione del progetto																																																	
Validazione e approvazione progetto dell'organo competente																																																	
Progetto definitivo																																																	
Procedura affidamento incarico progettazione																																																	
Redazione del progetto																																																	
Conformità urbanistica																																																	
VIA																																																	
Valutazione Incidenza ambientale																																																	
Autorizzazione paesaggistica																																																	
Parere idraulico Parere Comitato Tecnico Amministrativo presso Provveditorato interregionale Opere Pubbliche (art. 215, comma 3, d.lgs. 50/2016)																																																	
Altri pareri...specificare...																																																	
Validazione e approvazione progetto dell'organo competente																																																	
Disponibilità aree (acquisizione bonaria ,espropri,...)																																																	
Progetto esecutivo																																																	
Procedura affidamento incarico progettazione																																																	
Redazione del progetto																																																	
Validazione e approvazione progetto dell'organo competente																																																	
APPALTO, ESECUZIONE LAVORI E COLLAUDO																																																	
Indizione gara appalto																																																	
Procedure di gara e aggiudicazione definitiva																																																	
Stipula contratto di affidamento lavori																																																	
Procedura affidamento incarico direzione lavori																																																	
Esecuzione																																																	
Consegna e avvio lavori																																																	
Tempo contrattuale per il compimento dei lavori																																																	
Ultimazione lavori																																																	
Collaudo/CRE																																																	
Procedura affidamento incarico collaudo																																																	
Operazioni di collaudo, emissione e consegna Certificato di Collaudo o CRE																																																	

CRONOPROGRAMMI DEGLI INTERVENTI

Denominazione intervento: " PIAZZALI TERMINAL INTERMODALE FASE 2 PORTO DI CREMONA "

Breve descrizione intervento: Realizzazione opere di implementazione infrastrutturale quali l'armamento ferroviario, l'attrezzaggio con sottoservizi, etc. (convenzione con SOGRAF per progettazione) - cap E 7818 U 35849

PARTE ENTRATA

TIPOLOGIA	% COPERTURA INTERVENTO	ESERCIZIO	ESIGIBILITA'	CASSA
Contributo Regione Lombardia	100,00%	2021	€ 999.823,32	€ 200.000,00
		2022	€ 0,00	€ 0,00
		2023	€ 0,00	€ 799.823,32
		2024 e successivi	€ 0,00	€ 0,00
<i>totale</i>	100,00%		€ 999.823,32	€ 999.823,32

PARTE USCITA

IMPORTO COMPLESSIVO OPERA	ANNO AVVIO	ESERCIZIO	ESIGIBILITA'	CASSA
€ 1.000.000,00	2021	2021	€ 0,00	€ 0,00
		2022	€ 29.299,25	€ 29.299,25
		2023	€ 970.524,07	€ 600.000,00
		2024 e successivi	€ 0,00	€ 370.524,07
<i>totale</i>			€ 999.823,32	€ 999.823,32

Euro 176,68 arrotondato.

FASI INTERVENTO	2021					2022					2023					2024					2025																																						
	G	F	M	A	M	G	L	A	S	O	N	D	G	F	M	A	M	G	L	A	S	O	N	D	G	F	M	A	M	G	L	A	S	O	N	D	G	F	M	A	M	G	L	A	S	O	N	D	G	F	M	A	M	G	L	A	S	O	N
PROGETTAZIONE - ACQUISIZIONE PARERI																																																											
Progetto di fattibilità tecnica - economica																																																											
Redazione del progetto																																																											
Validazione e approvazione progetto dell'organo competente																																																											
Progetto definitivo																																																											
Procedura affidamento incarico progettazione																																																											
Redazione del progetto																																																											
Conformità urbanistica																																																											
VIA																																																											
Valutazione Incidenza ambientale																																																											
Autorizzazione paesaggistica																																																											
Parere idraulico																																																											
Parere Comitato Tecnico Amministrativo presso Provveditorato interregionale Opere Pubbliche (art. 215, comma 3, d.lgs. 50/2016)																																																											
Altri pareri...specificare...																																																											
Validazione e approvazione progetto dell'organo competente																																																											
Disponibilità aree (acquisizione bonaria, espropri,...)																																																											
Progetto esecutivo																																																											
Procedura affidamento incarico progettazione																																																											
Redazione del progetto																																																											
Validazione e approvazione progetto dell'organo competente																																																											
APPALTO, ESECUZIONE LAVORI E COLLAUDO																																																											
Indizione gara appalto																																																											
Procedure di gara e aggiudicazione definitiva																																																											
Stipula contratto di affidamento lavori																																																											
Procedura affidamento incarico direzione lavori																																																											
Esecuzione																																																											
Consegna e avvio lavori																																																											
Tempo contrattuale per il compimento dei lavori																																																											
Ultimazione lavori																																																											
Collaudo/CRE																																																											
Procedura affidamento incarico collaudo																																																											
Operazioni di collaudo, emissione e consegna Certificato di Collaudo o CRE																																																											

CRONOPROGRAMMA DEGLI INTERVENTI

SPEXSS234. PONTE DI PIZZIGHETTONE. INDAGINI IN SITO E PRIMI INTERVENTI DI MANUTENZIONE STRAORDINARIA - CAP. E 7849/U 36409 - 36406

CUP G57H21000260005

PARTE ENTRATA

TIPOLOGIA	% COPERTURA INTERVENTO	ESERCIZIO	ESIGIBILITA'	CASSA
DGR 3359/2020	15,00%	2021	€ 150.000,00	€ 150.000,00
PROVINCIA DI CREMONA	25,00%	2021	€ 250.000,00	€ 0,00
DGR 3359/2021		2022	€ 0,00	€ 0,00
DGR 3359/2021	60,00%	2023	€ 600.000,00	€ 600.000,00
		2024 e successivi		

PARTE USCITA

IMPORTO COMPLESSIVO OPERA	ANNO AVVIO	ESERCIZIO	ESIGIBILITA'	CASSA
€ 1.000.000,00	2021	2021	€ 0,00	€ 0,00
		2022	€ 96.738,05	€ 96.738,05
		2023	€ 903.261,95	€ 825.534,68
		2024 e successivi		€ 77.727,27

FASI INTERVENTO	2021												2022												2023												2024												
	G	F	M	A	M	G	L	A	S	O	N	D	G	F	M	A	M	G	L	A	S	O	N	D	G	F	M	A	M	G	L	A	S	O	N	D	G	F	M	A	M	G	L	A	S	O	N	D	
PROGETTAZIONE - ACQUISIZIONE PARERI																																																	
Progetto esecutivo																																																	
Procedura affidamento incarico progettazione	X	X	X																																														
Redazione del progetto esecutivo				X	X	X	X	X	X	X	X	X	X	X	X	X	X	X	X	X	X	X	X	X	X	X	X	X	X	X	X	X	X	X	X														
Validazione e approvazione progetto dell'organo competente																	X	X																															
APPALTO, ESECUZIONE LAVORI E COLLAUDO																																																	
Indizione gara appalto												X	X	X																																			
Procedure di gara e agg. definitiva in Acc. Quadro																X	X																																
Stipula contratto di affidamento lavori (contr. applicativo)																																X	X	X															
Procedura affidamento incarico direzione lavori																																	X																
Esecuzione																																																	
Consegna e avvio lavori																																		X															
Tempo contrattuale per il compimento dei lavori																																	X	X	X														
Ultimazione lavori																																			X														
Collaudo/CRE																																																	
Procedura affidamento incarico collaudo																																		X															
Operazioni di collaudo, emissione e consegna Certificato di Collaudo o CRE																																														X	X	X	X

CRONOPROGRAMMI DEGLI INTERVENTI

SP64. PONTE DI PIANENGO SUL FIUME SERIO INTERVENTI DI ADEGUAMENTO STATICO E MIGLIORAMENTO SISMICO CAP. E 7850/U36410 - 36407

G17H2100080005

PARTE ENTRATA

TIPOLOGIA	% COPERTURA INTERVENTO	ESERCIZIO	ESIGIBILITA'	CASSA
DGR 3359/2020	10,00%	2021	€ 95.000,00	€ 95.000,00
PROVINCIA DI CREMONA	50,00%	2021	€ 475.000,00	€ 0,00
DGR 3359/2021	40,00%	2022	€ 380.000,00	€ 190.000,00
DGR 3359/2021		2023		€ 190.000,00
		2024 e successivi		

PARTE USCITA

IMPORTO COMPLESSIVO OPERA	ANNO AVVIO	ESERCIZIO	ESIGIBILITA'	CASSA
€ 950.000,00		2021	€ 0,00	€ 0,00
		2022	€ 950.000,00	€ 775.000,00
		2023	€ 0,00	€ 175.000,00
		2024 e successivi		

FASI INTERVENTO	2021												2022												2023												2024												
	G	F	M	A	M	G	L	A	S	O	N	D	G	F	M	A	M	G	L	A	S	O	N	D	G	F	M	A	M	G	L	A	S	O	N	D	G	F	M	A	M	G	L	A	S	O	N	D	
PROGETTAZIONE - ACQUISIZIONE PARERI																																																	
Progetto esecutivo																																																	
Procedura affidamento incarico progettazione		X	X	X																																													
Redazione del progetto				X	X	X	X	X	X			X	X	X	X	X	X	X	X	X	X	X	X	X	X	X																							
Validazione e approvazione progetto dell'organo competente								X	X	X						X	X											X	X																				
APPALTO, ESECUZIONE LAVORI E COLLAUDO																																																	
Indizione gara appalto									X	X	X																																						
Procedure di gara e agg. definitiva in Acc. Quadro										X	X																																						
Stipula contratto di affidamento lavori (contr. applicativo)																												X	X	X																			
Procedura affidamento incarico direzione lavori																												X																					
Esecuzione																																																	
Consegna e avvio lavori																																		X															
Tempo contrattuale per il compimento dei lavori																												X	X	X	X	X																	
Ultimazione lavori																																			X														
Collaudo/CRE																																																	
Procedura affidamento incarico collaudo																																			X														
Operazioni di collaudo, emissione e consegna Certificato di Collaudo o CRE																																														X	X	X	X

CRONOPROGRAMMA DEGLI INTERVENTI

S.P. EX S.S. 234 CODOGNESE
 INTERVENTI DI MANUTENZIONE STRAORDINARIA DELLA PAVIMENTAZIONE E DELLE
 PERTINENZE STRADALI NEL TRATTO DI COLLEGAMENTO ALLA S.P. EX S.S. 415 PAULLESE - CAP. E 8000/U 36451

CUP G77H20001750002

PARTE ENTRATA

TIPOLOGIA	% COPERTURA INTERVENTO	ESERCIZIO	ESIGIBILITA'	CASSA
DGR 3531/2020	80,00%	2021	€ 2.000.000,00	€ 2.000.000,00
DGR 3531/2020	9,62%	2022	€ 240.423,91	€ 0,00
DGR 3531/2020	10,38%	2023	€ 259.576,09	€ 450.000,00
		2024 e successivi		€ 50.000,00

PARTE USCITA

IMPORTO COMPLESSIVO OPERA	ANNO AVVIO	ESERCIZIO	ESIGIBILITA'	CASSA
€ 2.500.000,00	2021	2021	€ 1.637.596,79	€ 1.632.242,93
		2022	€ 602.827,12	€ 597.363,95
		2023	€ 259.576,09	€ 200.000,00
		2024 e successivi		€ 70.393,12

FASI INTERVENTO	2021												2022												2023											
	G	F	M	A	M	G	L	A	S	O	N	D	G	F	M	A	M	G	L	A	S	O	N	D	G	F	M	A	M	G	L	A	S	O	N	D
PROGETTAZIONE - ACQUISIZIONE PARERI																																				
Progetto esecutivo																																				
<i>Procedura affidamento incarico progettazione</i>	X																																			
<i>Redazione del progetto</i>	X	X	X	X	X																															
<i>Validazione e approvazione progetto dell'organo competente</i>					X	X	X																													
APPALTO, ESECUZIONE LAVORI E COLLAUDO																																				
<i>Indizione gara appalto</i>			X	X																																
<i>Procedure di gara e aggiudicazione definitiva</i>				X	X																															
<i>Stipula contratto di affidamento lavori</i>					X	X	X	X																												
<i>Procedura affidamento incarico direzione lavori</i>	X																																			
Esecuzione																																				
<i>Consegna e avvio lavori</i>								X																												
<i>Tempo contrattuale per il compimento dei lavori</i>								X	X	X	X	X	X	X	X	X	X	X	X	X	X	X	X	X	X	X	X	X	X	X	X	X	X	X	X	
<i>Ultimazione lavori</i>																																			X	
Collaudo/CRE																																				
<i>Procedura affidamento incarico collaudo</i>								X																												
<i>Operazioni di collaudo, emissione e consegna Certificato di Collaudo o CRE</i>																																		X	X	X

CRONOPROGRAMMI DEGLI INTERVENTI

SP65 "Castelvisconti - Pozzaglio". Ponte di Castelvisconti sul fiume Oglio. Interventi di adeguamento statico e miglioramento sismico della struttura – CAP E 7381/U 36413 – 36474

CUP: G17H21001540001

PARTE ENTRATA

TIPOLOGIA	% COPERTURA INTERVENTO	ESERCIZIO	ESIGIBILITA'	CASSA
FINANZIAMENTO DM 225/2021	100,00%	2021	€ 300.000,00	€ 300.000,00
		2022	€ 700.000,00	€ 700.000,00
		2023	€ 200.000,00	€ 150.000,00
		2024 e successivi		€ 50.000,00

PARTE USCITA

IMPORTO COMPLESSIVO OPERA	ANNO AVVIO	ESERCIZIO	ESIGIBILITA'	CASSA
€ 1.200.000,00	2021	2021	€ 0,00	€ 0,00
		2022	€ 20.666,47	€ 20.666,47
		2023	€ 1.179.333,53	€ 700.000,00
		2024 e successivi		€ 479.333,53

FASI INTERVENTO	2022												2023												2024												
	G	F	M	A	M	G	L	A	S	O	N	D	G	F	M	A	M	G	L	A	S	O	N	D	G	F	M	A	M	G	L	A	S	O	N	D	
PROGETTAZIONE - ACQUISIZIONE PARERI																																					
Progetto esecutivo																																					
<i>Procedura affidamento incarico progettazione</i>	X	X	X																																		
<i>Redazione del progetto di fattibilità tecnica economica</i>			X	X	X	X	X	X	X	X	X	X	X	X																							
<i>Redazione del progetto esecutivo</i>														X	X	X	X	X	X																		
<i>Validazione e approvazione progetto dell'organo competente</i>																				X	X	X															
APPALTO, ESECUZIONE LAVORI E COLLAUDO																																					
<i>Indizione gara appalto</i>	X	X	X																																		
<i>Procedure di gara e agg. definitiva in Acc. Quadro</i>			X	X																																	
<i>Stipula contratto di affidamento lavori (contr. applicativo)</i>																					X	X															
<i>Procedura affidamento incarico direzione lavori</i>																						X															
Esecuzione																																					
<i>Consegna e avvio lavori</i>																										X											
<i>Tempo contrattuale per il compimento dei lavori</i>																										X	X	X	X	X	X	X	X				
<i>Ultimazione lavori</i>																																		X			
Collaudo/CRE																																					
<i>Procedura affidamento incarico collaudo</i>																						X															
<i>Operazioni di collaudo, emissione e consegna Certificato di Collaudo o CRE</i>																																		X	X	X	X

CRONOPROGRAMMA DEGLI INTERVENTI

SP83 "Di Persico". Km 19+700. Risanamento conservativo del ponte sul fiume Oglio in comune di Ostiano
 – CAP. E 7382/U 36414 – 36475

CUP: G27H21001780001

PARTE ENTRATA

TIPOLOGIA	% COPERTURA INTERVENTO	ESERCIZIO	ESIGIBILITA'	CASSA
FINANZIAMENTO DM MIT-MEF INTESA 25-3-21	100,00%	2021	€ 400.000,00	€ 400.000,00
		2022	€ 50.000,00	€ 50.000,00
		2023	€ 150.000,00	€ 150.000,00
		2024 e successivi		

PARTE USCITA

IMPORTO COMPLESSIVO OPERA	ANNO AVVIO	ESERCIZIO	ESIGIBILITA'	CASSA
€ 600.000,00	2021	2021	€ 0,00	€ 0,00
		2022	€ 13.613,21	€ 13.613,21
		2023	€ 586.386,79	€ 550.000,00
		2024 e successivi		€ 36.386,79

FASI INTERVENTO	2022												2023												2024												
	G	F	M	A	M	G	L	A	S	O	N	D	G	F	M	A	M	G	L	A	S	O	N	D	G	F	M	A	M	G	L	A	S	O	N	D	
PROGETTAZIONE - ACQUISIZIONE PARERI																																					
Progetto esecutivo																																					
Procedura affidamento incarico progettazione	X	X	X																																		
Redazione del progetto di fattibilità tecnica economica			X	X	X	X	X	X	X	X	X	X	X	X																							
Redazione del progetto esecutivo														X	X	X	X	X	X																		
Validazione e approvazione progetto dell'organo competente																				X	X	X															
APPALTO, ESECUZIONE LAVORI E COLLAUDO																																					
Indizione gara appalto	X	X	X																																		
Procedure di gara e agg. definitiva in Acc. Quadro			X	X																																	
Stipula contratto di affidamento lavori (contr. applicativo)																					X	X															
Procedura affidamento incarico direzione lavori																						X															
Esecuzione																																					
Consegna e avvio lavori																							X														
Tempo contrattuale per il compimento dei lavori																							X	X	X	X	X	X	X	X	X						
Ultimazione lavori																																		X			
Collaudo/CRE																																					
Procedura affidamento incarico collaudo																						X															
Operazioni di collaudo, emissione e consegna Certificato di Collaudo o CRE																																		X	X	X	X

CRONOPROGRAMMA DEGLI INTERVENTI

"SS.PP 9-28-37-43"

MIGLIORAMENTO DELLE CONDIZIONI DI SICUREZZA DELLE STRADE IN EPIGRAFE E TRATTI LIMITROFI MEDIANTE RISANAMENTO DELLA PAVIMENTAZIONE RIPRISTINO FUNZIONALE DELLA SEGNALETICA FINANZIAMENTO D.M. 29-5-2020. ANNO 2023 - CAP. U 36328 E 7420

CUP G87H20001650001

PARTE ENTRATA

TIPOLOGIA	% COPERTURA INTERVENTO	ESERCIZIO	ESIGIBILITA'	CASSA
DM 224/2020 MIT	100%	2021		
		2022		
		2023	€ 203.861,36	€ 203.861,36
		2024 e successivi		

PARTE USCITA

IMPORTO COMPLESSIVO OPERA	ANNO AVVIO	ESERCIZIO	ESIGIBILITA'	CASSA
€ 203.861,36	2023	2021		
		2022		
		2023	€ 203.861,36	€ 203.861,36
		2024 e successivi		

FASI INTERVENTO	2021												2022												2023											
	G	F	M	A	M	G	L	A	S	O	N	D	G	F	M	A	M	G	L	A	S	O	N	D	G	F	M	A	M	G	L	A	S	O	N	D
PROGETTAZIONE - ACQUISIZIONE PARERI																																				
Progetto esecutivo																																				
Procedura affidamento incarico progettazione																																				
Redazione del progetto																																				
Validazione e approvazione progetto dell'organo competente																																				
APPALTO, ESECUZIONE LAVORI E COLLAUDO																																				
Procedure di gara e agg. definitiva in Acc. Quadro																																				
Stipula contratto di affidamento lavori (contr. applicativo)																																				
Stipula contratto di affidamento lavori																																				
Procedura affidamento incarico direzione lavori																																				
Esecuzione																																				
Consegna e avvio lavori																																				
Tempo contrattuale per il compimento dei lavori																																				
Ultimazione lavori																																				
Collaudo/CRE																																				
Procedura affidamento incarico collaudo																																				
Operazioni di collaudo, emissione e consegna Certificato di Collaudo o CRE																																				

CRONOPROGRAMMA DEGLI INTERVENTI

SP83 "Di Persico". Km 24+880. Risanamento conservativo del ponte sul fiume Gambara in località Volongo e messa a norma delle barriere di sicurezza – CAP. E 7427 U 36418 – 36477

CUP: G72C21000760001

PARTE ENTRATA

TIPOLOGIA	% COPERTURA INTERVENTO	ESERCIZIO	ESIGIBILITA'	CASSA
FINANZIAMENTO DM MIT-MEF INTESA 25-3-21	100,00%	2021	€ 100.000,00	€ 100.000,00
		2022	€ 194.000,00	€ 194.000,00
		2023	€ 100.000,00	€ 100.000,00
		2024 e successivi		

PARTE USCITA

IMPORTO COMPLESSIVO OPERA	ANNO AVVIO	ESERCIZIO	ESIGIBILITA'	CASSA
€ 394.000,00	2022	2021	€ 0,00	€ 0,00
		2022	€ 194.000,00	€ 190.000,00
		2023	€ 100.000,00	€ 100.000,00
		2024 e successivi		€ 4.000,00

Dovrà essere riapplicato l'avanzo di amministrazione vincolato e riconsiderati gli stanziamenti di bilancio

FASI INTERVENTO	2022												2023												2024												2025																																																											
	G	F	M	A	M	G	L	A	S	O	N	D	G	F	M	A	M	G	L	A	S	O	N	D	G	F	M	A	M	G	L	A	S	O	N	D	G	F	M	A	M	G	L	A	S	O	N	D																																																
PROGETTAZIONE - ACQUISIZIONE PARERI																																																																																																
Progetto esecutivo																																																																																																
Procedura affidamento incarico progettazione																																																																																																
Redazione del progetto di fattibilità tecnica economica																																																																																																
Redazione del progetto esecutivo																																																																																																
Validazione e approvazione progetto dell'organo competente																																																																																																
APPALTO, ESECUZIONE LAVORI E COLLAUDO																																																																																																
Indizione gara appalto	X	X																																																																																														
Procedure di gara e agg. definitiva in Acc. Quadro	X	X	X																																																																																													
Stipula contratto di affidamento lavori (contr. applicativo)																																																																																																
Procedura affidamento incarico direzione lavori																																																																																																
Esecuzione																																																																																																
Consegna e avvio lavori																																																																																																
Tempo contrattuale per il compimento dei lavori																																																																																																
Ultimazione lavori																																																																																																
Collaudo/CRE																																																																																																
Procedura affidamento incarico collaudo																																																																																																
Operazioni di collaudo, emissione e consegna Certificato di Collaudo o CRE																																																																																																

CRONOPROGRAMMA DEGLI INTERVENTI

SS.PP. 13-20-415-472-591. Interventi di manutenzione straordinaria di ponti ricadenti sulle strade provinciali in epigrafe e tratti limitrofi. – CAP. E 7428 U 36419 – 36478

CUP: G82C21000660001

PARTE ENTRATA

TIPOLOGIA	% COPERTURA INTERVENTO	ESERCIZIO	ESIGIBILITA'	CASSA
FINANZIAMENTO DM MIT-MEF INTESA 25-3-21	100,00%	2021	€ 300.000,00	€ 300.000,00
		2022	€ 50.000,00	€ 50.000,00
		2023	€ 150.000,00	€ 120.000,00
		2024 e successivi		€ 30.000,00

PARTE USCITA

IMPORTO COMPLESSIVO OPERA	ANNO AVVIO	ESERCIZIO	ESIGIBILITA'	CASSA
€ 500.000,00	2022	2021	€ 0,00	€ 0,00
		2022	€ 50.000,00	€ 50.000,00
		2023	€ 150.000,00	€ 100.000,00
		2024 e successivi		€ 50.000,00

Dovrà essere riapplicato l'avanzo di amministrazione vincolato e riconsiderati gli stanziamenti di bilancio

FASI INTERVENTO	2022												2023												2024																																			
	G	F	M	A	M	G	L	A	S	O	N	D	G	F	M	A	M	G	L	A	S	O	N	D	G	F	M	A	M	G	L	A	S	O	N	D																								
PROGETTAZIONE - ACQUISIZIONE PARERI																																																												
Progetto esecutivo																																																												
Procedura affidamento incarico progettazione																																																												
Redazione del progetto di fattibilità tecnica economica																																																												
Redazione del progetto esecutivo																																																												
Validazione e approvazione progetto dell'organo competente																																																												
APPALTO, ESECUZIONE LAVORI E COLLAUDO																																																												
Procedure di gara e agg. definitiva in Acc. Quadro	X	X																																																										
Stipula contratto di affidamento lavori (contr. applicativo)	X	X	X	X																																																								
Stipula contratto di affidamento lavori																																																												
Procedura affidamento incarico direzione lavori																																																												
Esecuzione																																																												
Consegna e avvio lavori																																																												
Tempo contrattuale per il compimento dei lavori																																																												
Ultimazione lavori																																																												
Collaudo/CRE																																																												
Procedura affidamento incarico collaudo																																																												
Operazioni di collaudo, emissione e consegna Certificato di Collaudo o CRE																																																												

CRONOPROGRAMMA DEGLI INTERVENTI

SP12 "Sergnano - Camisano" Ponte sul fiume Serio fra gli abitati di Sergnano e Casale. Interventi di adeguamento statico e miglioramento sismico della struttura. – CAP. E 7434 U 36425 – 36481 – E 7852 U 36430

CUP: G52C21000400001

PARTE ENTRATA

TIPOLOGIA	% COPERTURA INTERVENTO	ESERCIZIO	ESIGIBILITA'	CASSA
FINANZIAMENTO DM MIT-MEF INTESA 25-3-21	50,00%	2021	€ 200.000,00	€ 200.000,00
		2022	€ 100.000,00	€ 100.000,00
		2023	€ 450.000,00	€ 400.000,00
		2024 e successivi	€ 0,00	€ 50.000,00
DGR 3359/2022	50,00%	2024 e successivi	€ 750.000,00	€ 750.000,00

PARTE USCITA

IMPORTO COMPLESSIVO OPERA	ANNO AVVIO	ESERCIZIO	ESIGIBILITA'	CASSA
€ 1.500.000,00	2022	2021	€ 0,00	€ 0,00
		2022	€ 100.000,00	€ 100.000,00
		2023	€ 450.000,00	€ 400.000,00
		2024 e successivi	€ 750.000,00	€ 800.000,00

Dovrà essere riapplicato l'avanzo di amministrazione vincolato e riconsiderati gli stanziamenti di bilancio

FASI INTERVENTO	2022												2023												2024																																			
	G	F	M	A	M	G	L	A	S	O	N	D	G	F	M	A	M	G	L	A	S	O	N	D	G	F	M	A	M	G	L	A	S	O	N	D																								
PROGETTAZIONE - ACQUISIZIONE PARERI																																																												
Progetto esecutivo																																																												
<i>Procedura affidamento incarico progettazione</i>																																																												
<i>Redazione del progetto di fattibilità tecnica economica</i>																																																												
<i>Redazione del progetto esecutivo</i>																																																												
<i>Validazione e approvazione progetto dell'organo competente</i>																																																												
APPALTO, ESECUZIONE LAVORI E COLLAUDO																																																												
<i>Indizione gara appalto</i>	X	X																																																										
<i>Procedure di gara e agg. definitiva in Acc. Quadro</i>	X	X	X	X																																																								
<i>Stipula contratto di affidamento lavori (contr. applicativo)</i>																																																												
<i>Procedura affidamento incarico direzione lavori</i>																																																												
Esecuzione																																																												
<i>Consegna e avvio lavori</i>																																																												
<i>Tempo contrattuale per il compimento dei lavori</i>																																																												
<i>Ultimazione lavori</i>																																																												
Collaudo/CRE																																																												
<i>Procedura affidamento incarico collaudo</i>																																																												
<i>Operazioni di collaudo, emissione e consegna Certificato di Collaudo o CRE</i>																																																												

CRONOPROGRAMMI DEGLI INTERVENTI

SP70 "Cà de' Soresini - Drizzona". Ponte sul canale Delmona Tagliata in comune di Voltido. Interventi di messa in sicurezza della struttura – CAP E 7435 U 36461 – 36490

CUP: G82C21000670001

PARTE ENTRATA

TIPOLOGIA	% COPERTURA INTERVENTO	ESERCIZIO	ESIGIBILITA'	CASSA
FINANZIAMENTO DM MIT-MEF INTESA 25-3-21	100,00%	2021	€ 100.000,00	€ 100.000,00
		2022	€ 80.000,00	€ 80.000,00
		2023	€ 200.000,00	€ 200.000,00
		2024 e successivi		

PARTE USCITA

IMPORTO COMPLESSIVO OPERA	ANNO AVVIO	ESERCIZIO	ESIGIBILITA'	CASSA
€ 380.000,00	2021	2021	€ 0,00	€ 0,00
		2022	€ 50,00	€ 50,00
		2023	€ 379.950,00	€ 300.000,00
		2024 e successivi		€ 79.950,00

FASI INTERVENTO	2022												2023												2024												
	G	F	M	A	M	G	L	A	S	O	N	D	G	F	M	A	M	G	L	A	S	O	N	D	G	F	M	A	M	G	L	A	S	O	N	D	
PROGETTAZIONE - ACQUISIZIONE PARERI																																					
Progetto esecutivo																																					
<i>Procedura affidamento incarico progettazione</i>																																					
<i>Redazione del progetto di fattibilità tecnica economica</i>																																					
<i>Redazione del progetto esecutivo</i>	X	X	X	X	X	X	X	X	X	X	X	X	X	X	X	X																					
<i>Validazione e approvazione progetto dell'organo competente</i>																																					
APPALTO, ESECUZIONE LAVORI E COLLAUDO																																					
<i>Indizione gara appalto</i>	X	X	X																																		
<i>Procedure di gara e agg. definitiva in Acc. Quadro</i>			X	X																																	
<i>Stipula contratto di affidamento lavori (contr. applicativo)</i>																		X	X																		
<i>Procedura affidamento incarico direzione lavori</i>																		X																			
Esecuzione																																					
<i>Consegna e avvio lavori</i>																				X																	
<i>Tempo contrattuale per il compimento dei lavori</i>																				X	X	X	X	X													
<i>Ultimazione lavori</i>																																		X			
Collaudo/CRE																																					
<i>Procedura affidamento incarico collaudo</i>																			X																		
<i>Operazioni di collaudo, emissione e consegna Certificato di Collaudo o CRE</i>																											X	X	X	X							

CRONOPROGRAMMA DEGLI INTERVENTI

Denominazione Intervento:

S.P. ex S.S. n. 415 "Paullese".

Ammodernamento tratto "Crema - Spino d'Adda" - Lotto n. 3 - Ponte sul fiume Adda.

Lavori di raddoppio del ponte sul fiume Adda e dei relativi raccordi in Provincia di Cremona e Lodi.

C.U.P.: G41B03000270002 - Cap. E 7890/U 36210 - 36218

Breve descrizione intervento: L'opera, della lunghezza complessiva di circa 1,5 km, si sviluppa nei Comuni di Spino d'Adda (CR) e Zelo Buon Persico (LO). E' prevista la costruzione di un nuovo ponte in acciaio (tra l'esistente ponte in c.a. ed il ponte storico); il ponte in c.a. esistente sarà dedicato alla marcia dei veicoli "Crema - Milano", il nuovo ponte sarà dedicato alla marcia dei veicoli "Milano - Crema" ed il ponte storico sarà dedicato all'utenza debole (ciclisti e pedoni) e ad alcuni mezzi agricoli. Saranno, altresì, realizzate due bretelle stradali di collegamento: una lato Spino d'Adda a raccordarsi con la "Paullese" già raddoppiata in territorio cremasco; una lato Zelo Buon Persico a raccordarsi con la "Paullese" ancora ad una corsia per senso di marcia (che dovrà essere raddoppiata a seguire).

PARTE ENTRATA

TIPOLOGIA	% COPERTURA INTERVENTO	ESERCIZIO	ESIGIBILITA'	CASSA
Regione Lombardia (finanziamento ex-D.Lgs. 112/1998)	1,40%	Annualità precedenti	€ 285.541,17	€ 73.717,28
Regione Lombardia (finanziamento ex-D.Lgs. 112/1998)	0,26%	2020	€ 53.644,90	€ 211.823,29
Regione Lombardia (finanziamento ex-D.Lgs. 112/1998)	0,00%	2022	€ 0,00	€ 0,00
PROVINCIA DI CREMONA	0,87%	2022	€ 177.055,96	
Regione Lombardia (finanziamento ex-D.Lgs. 112/1998)	4,75%	2023	€ 968.351,10	€ 267.000,00
Regione Lombardia (finanziamento ex-D.Lgs. 112/1998)	53,50%	2024	€ 10.912.463,43	€ 11.667.460,03
Regione Lombardia (finanziamento ex-D.Lgs. 112/1998)	39,22%	2025	€ 8.000.000,00	€ 8.000.000,00
TOTALI	100,00%		€ 20.397.056,56	€ 20.220.000,60

PARTE USCITA

IMPORTO COMPLESSIVO OPERA	ANNO AVVIO	ESERCIZIO	ESIGIBILITA'	CASSA
€ 20.397.056,56	2020	Annualità precedenti	€ 230.946,17	€ 230.946,17
		2020	€ 91.745,50	€ 91.745,50
		2021	€ 7.612,80	€ 7.612,80
		2022	€ 98.976,27	€ 98.976,27
		2023	€ 1.055.312,39	€ 353.961,29
		2024	€ 10.912.463,43	€ 11.613.814,53
		2025	€ 8.000.000,00	€ 8.000.000,00
			€ 20.397.056,56	€ 20.397.056,56

FASI INTERVENTO	2023												2024												2025											
	G	F	M	A	M	G	L	A	S	O	N	D	G	F	M	A	M	G	L	A	S	O	N	D	G	F	M	A	M	G	L	A	S	O	N	D
PROGETTAZIONE - ACQUISIZIONE PARERI																																				
Progetto definitivo																																				
Redazione progetto definitivo																																				
Approvazione progetto definitivo in linea tecnica																																				
Acquisizione autorizzazioni (conferenze dei servizi Provincia e Ministero)																																				
Istruttoria C.I.P.E.																																				
APPALTO INTEGRATO, ESECUZIONE LAVORI E COLLAUDO																																				
Progetto esecutivo (appalto integrato)																																				
Procedure di gara e aggiudicazione definitiva																																				
Stipula contratto di affidamento lavori																																				
Redazione progetto esecutivo																																				
Validazione e approvazione progetto esecutivo																																				
Acquisizione terreni																																				
Decreti di occupazione, immissione in possesso, liquidazioni acconti																																				
Frazionamenti, liquidazioni definitive																																				
Esecuzione																																				
Tempo contrattuale per il compimento dei lavori																																				
Collaudo/CRE																																				
Operazioni di collaudo, emissione Certificato di Collaudo o CRE																																				

NOTE

Alle risorse economiche di cui sopra devono essere aggiunte quelle impegnate per il lotto n. 3 della "Paullese" derivanti dai risparmi del lotto n. 2 della "Paullese" (risorse proprie della Provincia di Cremona);

La tempistica delle procedure autorizzative ed espropriative è dipendente dalle attività del Ministero delle Infrastrutture e dei Trasporti, del Ministero dell'Ambiente e dall'approvazione del C.I.P.E. .

CRONOPROGRAMMA DEGLI INTERVENTI

Denominazione Intervento:

S.P. 89 "di Crema"

Collegamento ciclabile tra il Comune di Casalmorano e il Comune di Soresina

C.U.P.: G51B20000650002 - Cap. E 7949/U 36440 - U 36536

Breve descrizione intervento: Realizzazione di un nuovo tratto di percorso ciclabile in sede separata dalla carreggiata della S.P. n. 89 "di Crema" della lunghezza di circa 1500 m per il collegamento dell'abitato di Casalmorano con l'abitato di Soresina. Garantisce la messa in sicurezza dell'utenza debole lungo la S.P. n. 89. Permette di raggiungere, tramite connessione con le ciclabili urbane esistenti di Soresina la stazione F.S. di Soresina ed il presidio ospedaliero Robbiani.

PARTE ENTRATA

TIPOLOGIA	% COPERTURA INTERVENTO	ESERCIZIO	ESIGIBILITA'	CASSA
Regione Lombardia (Piano Marshall)	8,67%	2021	€ 71.500,00	€ 71.500,00
Risorse provinciali	13,33%	2022	€ 110.000,00	€ 0,00
Regione Lombardia (Piano Marshall)	1,31%	2022	€ 10.843,65	€ 0,00
Regione Lombardia (Piano Marshall)	76,69%	2023	€ 632.656,35	€ 600.000,00
		2024	€ 0,00	€ 43.500,00
TOTALI	100,00%		€ 825.000,00	€ 715.000,00

PARTE USCITA

IMPORTO COMPLESSIVO OPERA	ANNO AVVIO	ESERCIZIO	ESIGIBILITA'	CASSA
€ 825.000,00	2021	2021	€ 0,00	€ 0,00
		2022	€ 42.673,25	€ 42.673,25
		2023	€ 782.326,75	€ 610.000,00
		2024	€ 0,00	€ 172.326,75
			€ 825.000,00	€ 825.000,00

FASI INTERVENTO	2023												2024												2025											
	G	F	M	A	M	G	L	A	S	O	N	D	G	F	M	A	M	G	L	A	S	O	N	D	G	F	M	A	M	G	L	A	S	O	N	D
PROGETTAZIONE - ACQUISIZIONE PARERI																																				
Progetto fattibilità tecnico – economica																																				
Redazione progetto fattibilità tecnico-economica																																				
Approvazione progetto fattibilità tecnico - economica																																				
Progetto definitivo																																				
Redazione progetto definitivo																																				
Acquisizione autorizzazioni (conformità urbanistica, paesaggistica)																																				
Validazione e approvazione progetto definitivo																																				
Progetto esecutivo																																				
Affidamento incarico indagini geologiche e calcoli statici																																				
Redazione progetto esecutivo																																				
Validazione e approvazione progetto esecutivo																																				
Acquisizione terreni																																				
decreti di occupazione, immissione in possesso, liquidazioni acconti																																				
frazionamenti, liquidazioni definitive																																				
APPALTO, ESECUZIONE LAVORI E COLLAUDO																																				
Appalto																																				
Procedure di gara e aggiudicazione definitiva																																				
Stipula contratto di affidamento lavori																																				
Esecuzione																																				
Tempo contrattuale per il compimento dei lavori																																				
Collaudo/CRE																																				
Operazioni di collaudo, emissione Certificato di Collaudo o CRE																																				

CRONOPROGRAMMA DEGLI INTERVENTI

Denominazione Intervento:

S.P. n. 27 "Postumia"

Completamento del tracciato PC1R 10 "Via delle Risaie" in Comune di Malagnino

C.U.P.: G31B20001120002 - Cap. E 7946/U 36437 - U 36534

Breve descrizione intervento: Realizzazione di un nuovo tratto di percorso ciclabile in sede propria della lunghezza di circa 250 m lungo la direttrice S.P. n. 27 "Postumia" in fregio al Canale Delmona per il collegamento con la ciclabile esistente che costituisce parte del percorso regionale PCIR 10 "Via delle Risaie". Il tratto completa un percorso realizzato pochi anni fa e rimasto incompiuto nella parte esterna all'abitato di Malagnino. Garantisce la messa in sicurezza dell'utenza debole lungo le S.P. n. 27 facilitando i collegamenti tra Malagnino, sue frazioni e la città di Cremona.

PARTE ENTRATA

TIPOLOGIA	% COPERTURA INTERVENTO	ESERCIZIO	ESIGIBILITA'	CASSA
Regione Lombardia (Piano Marshall)	8,57%	2021	€ 15.000,00	€ 15.000,00
Risorse provinciali	14,29%	2022	€ 25.000,00	€ 0,00
Regione Lombardia (Piano Marshall)	0,01%	2022	€ 14,33	€ 0,00
Regione Lombardia (Piano Marshall)	77,13%	2023	€ 134.985,67	€ 135.000,00
TOTALI	100,00%		€ 175.000,00	€ 150.000,00

PARTE USCITA

IMPORTO COMPLESSIVO OPERA	ANNO AVVIO	ESERCIZIO	ESIGIBILITA'	CASSA
€ 175.000,00	2021	2021	€ 0,00	€ 0,00
		2022	€ 8.873,93	€ 8.873,90
		2023	€ 166.126,07	€ 160.000,00
		2023	€ 0,00	€ 6.126,10
			€ 175.000,00	€ 175.000,00

FASI INTERVENTO	2023												2024												2025											
	G	F	M	A	M	G	L	A	S	O	N	D	G	F	M	A	M	G	L	A	S	O	N	D	G	F	M	A	M	G	L	A	S	O	N	D
PROGETTAZIONE - ACQUISIZIONE PARERI																																				
Progetto fattibilità tecnico - economica																																				
Redazione progetto fattibilità tecnico-economica																																				
Approvazione progetto fattibilità tecnico - economica																																				
Progetto definitivo																																				
Redazione progetto definitivo																																				
Acquisizione autorizzazioni (conformità urbanistica, paesaggistica)																																				
Validazione e approvazione progetto definitivo																																				
Progetto esecutivo																																				
Affidamento incarico indagini geologiche e calcoli statici																																				
Redazione progetto esecutivo																																				
Validazione e approvazione progetto esecutivo																																				
Acquisizione terreni																																				
decreti di occupazione, immissione in possesso, liquidazioni acconti																																				
frazionamenti, liquidazioni definitive																																				
APPALTO, ESECUZIONE LAVORI E COLLAUDO																																				
Appalto																																				
Procedure di gara e aggiudicazione definitiva																																				
Stipula contratto di affidamento lavori																																				
Esecuzione																																				
Tempo contrattuale per il compimento dei lavori																																				
Collaudo/CRE																																				
Operazioni di collaudo, emissione Certificato di Collaudo o CRE																																				

CRONOPROGRAMMA DEGLI INTERVENTI

Denominazione Intervento:

S.P. 95 "di Longhinore"

Collegamento ciclabile tra il Comune di Olmeneta e il comune di Pozzaglio (fraz. Brazzuoli)

C.U.P.: G71B20000310002 - Cap. E 7950/U 36441 – U 36541

Breve descrizione intervento: Realizzazione di un nuovo tratto di percorso ciclabile parte in sede propria lungo l'alzaia del Canale Vacchelli e in parte in sede separata dalla carreggiata della S.P. 26 "Brazzuoli – Pieve d'Olmi" della lunghezza di circa 4000 m lungo la direttrice S.P. 89 "di Longhinore" per il collegamento dell'abitato di Olmeneta con la frazione di Brazzuoli in Comune di Pozzaglio. Il percorso partendo dall'abitato di Olmeneta, ove è presente la stazione F.S., si collega in loc. Brazzuoli al percorso regionale PCIR 4 "Brescia - Cremona". Garantisce la messa in sicurezza dell'utenza debole lungo le SS.PP. n. 95 e 65. Facilita i collegamenti locali in particolare con il polo scolastico intercomunale di Brazzuoli

PARTE ENTRATA

TIPOLOGIA	% COPERTURA INTERVENTO	ESERCIZIO	ESIGIBILITA'	CASSA
Regione Lombardia (Piano Marshall)	0,00%	2021	€ 0,00	€ 0,00
Risorse provinciali	0,00%	2022	€ 0,00	€ 0,00
Regione Lombardia (Piano Marshall)	0,00%	2022	€ 0,00	€ 0,00
Regione Lombardia (Piano Marshall)	10,00%	2023	€ 60.000,00	€ 60.000,00
Regione Lombardia (Piano Marshall)	90,00%	2024	€ 540.000,00	€ 540.000,00
TOTALI	100,00%		€ 600.000,00	€ 600.000,00

PARTE USCITA

IMPORTO COMPLESSIVO OPERA	ANNO AVVIO	ESERCIZIO	ESIGIBILITA'	CASSA
€ 675.000,00	2022	2021	€ 0,00	€ 0,00
		2022	€ 0,00	€ 0,00
		2023	€ 60.000,00	€ 60.000,00
		2024	€ 540.000,00	€ 540.000,00
			€ 600.000,00	€ 600.000,00

Per euro 75.000,00 dovranno essere iscritte in bilancio risorse provinciali

FASI INTERVENTO	2023												2024												2025											
	G	F	M	A	M	G	L	A	S	O	N	D	G	F	M	A	M	G	L	A	S	O	N	D	G	F	M	A	M	G	L	A	S	O	N	D
PROGETTAZIONE - ACQUISIZIONE PARERI																																				
Progetto fattibilità tecnico – economica																																				
Redazione progetto fattibilità tecnico-economica																																				
Approvazione progetto fattibilità tecnico - economica																																				
Progetto definitivo																																				
Redazione progetto definitivo	█																																			
Acquisizione autorizzazioni (conformità urbanistica, paesaggistica)													█																							
Validazione e approvazione progetto definitivo													█																							
Progetto esecutivo																																				
Redazione progetto esecutivo													█																							
Validazione e approvazione progetto esecutivo													█																							
Acquisizione terreni																																				
decreti di occupazione, immissione in possesso, liquidazioni acconti													█																							
frazionamenti, liquidazioni definitive																									█											
APPALTO, ESECUZIONE LAVORI E COLLAUDO																																				
Appalto																																				
Procedure di gara e aggiudicazione definitiva													█																							
Stipula contratto di affidamento lavori													█																							
Esecuzione																																				
Tempo contrattuale per il compimento dei lavori																									█											
Collaudo/CRE																																				
Operazioni di collaudo, emissione Certificato di Collaudo o CRE																									█											

CRONOPROGRAMMA DEGLI INTERVENTI

Denominazione Intervento:

S.P. 35 "Pandino – Casaletto Vaprio"

Collegamento ciclabile tra il Comune di Palazzo Pignano (fraz. Scannabue) e il Comune di Trescore Cremasco

C.U.P.: G61B20000440002 - Cap. E 7947/U 36438 – U 36537

Breve descrizione intervento: Realizzazione di un nuovo tratto di percorso ciclabile in sede propria della lunghezza di circa 650 m lungo la direttrice S.P. n. 35 "Pandino – Casaletto Vaprio" per il collegamento con la ciclabile esistente in Comune di Trescore Cremasco. Garantisce la messa in sicurezza dell'utenza debole lungo la S.P. n. 35 (itinerario della Melotta). Permette di collegare, tramite connessione alla viabilità di quartiere a basso traffico, la stazione F.S. di Casaletto Vaprio.

PARTE ENTRATA

TIPOLOGIA	% COPERTURA INTERVENTO	ESERCIZIO	ESIGIBILITA'	CASSA
Regione Lombardia (Piano Marshall)	8,45%	2021	€ 30.000,00	€ 30.000,00
Risorse provinciali	15,49%	2022	€ 55.000,00	€ 0,00
Regione Lombardia (Piano Marshall)	0,00%	2022	€ 0,00	€ 0,00
Regione Lombardia (Piano Marshall)	76,06%	2023	€ 270.000,00	€ 250.000,00
		2024	€ 0,00	€ 20.000,00
TOTALI	100,00%		€ 355.000,00	€ 280.000,00

PARTE USCITA

IMPORTO COMPLESSIVO OPERA	ANNO AVVIO	ESERCIZIO	ESIGIBILITA'	CASSA
€ 355.000,00	2021	2021	€ 0,00	€ 0,00
		2022	€ 0,00	€ 0,00
		2023	€ 355.000,00	€ 255.000,00
		2023	€ 0,00	€ 100.000,00
			€ 355.000,00	€ 355.000,00

FASI INTERVENTO	2023												2024												2025											
	G	F	M	A	M	L	A	S	O	N	D	G	F	M	A	M	L	A	S	O	N	D	G	F	M	A	M	L	A	S	O	N	D			
PROGETTAZIONE - ACQUISIZIONE PARERI																																				
Progetto fattibilità tecnico – economica																																				
Redazione progetto fattibilità tecnico-economica																																				
Approvazione progetto fattibilità tecnico - economica																																				
Progetto definitivo																																				
Redazione progetto definitivo																																				
Acquisizione autorizzazioni (conformità urbanistica, paesaggistica)																																				
Validazione e approvazione progetto definitivo																																				
Progetto esecutivo																																				
Redazione progetto esecutivo																																				
Validazione e approvazione progetto esecutivo																																				
Acquisizione terreni																																				
decreti di occupazione, immissione in possesso, liquidazioni acconti																																				
frazionamenti, liquidazioni definitive																																				
APPALTO, ESECUZIONE LAVORI E COLLAUDO																																				
Appalto																																				
Procedure di gara e aggiudicazione definitiva																																				
Stipula contratto di affidamento lavori																																				
Esecuzione																																				
Tempo contrattuale per il compimento dei lavori																																				
Collaudo/CRE																																				
Operazioni di collaudo, emissione Certificato di Collaudo o CRE																																				

CRONOPROGRAMMA DEGLI INTERVENTI

Denominazione Intervento:

S.P. CR EX S.S. 415 "Paullese"

Collegamento ciclabile tra il Comune di Madignano e il Comune di Crema

C.U.P.: G21B20000710006 - Cap. E 7951 – E 7952/U 36442 - U 36443 – U 36540

Breve descrizione intervento: Realizzazione di un nuovo tratto di percorso ciclabile in sede separata dalla carreggiata della S.P. CR EX S.S. n. 415 "Paullese" della lunghezza di circa 1750 m per il collegamento dell'abitato di Madignano con l'abitato di Crema. Garantisce la messa in sicurezza dell'utenza debole lungo la S.P. CR EX S.S. n. 415 e in corrispondenza dell'intersezione di località Cà delle Mosche con la S.P. CR EX S.S. n. 235 "di Orzinuovi" completando il percorso ciclabile da tempo realizzato a Madignano

PARTE ENTRATA

TIPOLOGIA	% COPERTURA INTERVENTO	ESERCIZIO	ESIGIBILITA'	CASSA
Risorse provinciali	0,00%	2022	€ 0,00	€ 0,00
Regione Lombardia (Piano Marshall)	4,71%	2023	€ 40.000,00	€ 40.000,00
Comune di Crema	23,53%	2023	€ 200.000,00	€ 200.000,00
Regione Lombardia (Piano Marshall)	42,35%	2024	€ 360.000,00	€ 360.000,00
Comune di Crema	29,41%	2024	€ 250.000,00	€ 250.000,00
Risorse provinciali	0,00%		€ 0,00	€ 0,00
TOTALI	100,00%		€ 850.000,00	€ 850.000,00

PARTE USCITA

IMPORTO COMPLESSIVO OPERA	ANNO AVVIO	ESERCIZIO	ESIGIBILITA'	CASSA
€ 930.000,00	2022	2023	€ 240.000,00	€ 240.000,00
		2023	€ 610.000,00	€ 610.000,00
		2024 e succ.	€ 0,00	
			€ 850.000,00	€ 850.000,00

Per euro 80.000,00 dovranno essere iscritte in bilancio risorse provinciali

FASI INTERVENTO	2023												2024												2025											
	G	F	M	A	M	G	L	A	S	O	N	D	G	F	M	A	M	G	L	A	S	O	N	D	G	F	M	A	M	G	L	A	S	O	N	D
PROGETTAZIONE - ACQUISIZIONE PARERI																																				
Progetto fattibilità tecnico – economica																																				
Redazione progetto fattibilità tecnico-economica																																				
Approvazione progetto fattibilità tecnico - economica																																				
Progetto definitivo																																				
Affidamento incarico indagini geologiche e calcoli statici																																				
Redazione progetto definitivo																																				
Acquisizione autorizzazioni (conformità urbanistica, paesaggistica)																																				
Validazione e approvazione progetto definitivo																																				
Progetto esecutivo																																				
Redazione progetto esecutivo																																				
Validazione e approvazione progetto esecutivo																																				
Acquisizione terreni																																				
decreti di occupazione, immissione in possesso, liquidazioni acconti frazionamenti, liquidazioni definitive																																				
APPALTO, ESECUZIONE LAVORI E COLLAUDO																																				
Appalto																																				
Procedure di gara e aggiudicazione definitiva																																				
Stipula contratto di affidamento lavori																																				
Esecuzione																																				
Tempo contrattuale per il compimento dei lavori																																				
Collaudo/CRE																																				
Operazioni di collaudo, emissione Certificato di Collaudo o CRE																																				

CRONOPROGRAMMA DEGLI INTERVENTI

Denominazione Intervento:

S.P. 62 "Capergnanica – Chieve"

Riqualifica del collegamento con la S.P. 17 "Bagnolo – Casaletto Ceredano" nei Comuni di Capergnanica e Chieve

C.U.P.: G71B21000010002 - Cap. E 8012/U 36483 – E 7441/U 36498

Breve descrizione intervento: Riqualifica della S.P. 62 "Capergnanica – Chieve" all'intersezione con la S.P. n. 17 "Bagnolo – Casaletto Ceredano" mediante realizzazione di una rotonda compatta e del tratto della compreso tra il Km 0+541 e il Km 1+800 nei Comuni di Capergnanica e Chieve mediante allargamento della sede stradale esistente. Garantisce la messa in sicurezza dell'attuale incrocio a raso tra le due strade provinciali e consente la riqualifica della S.P. 62 nel tratto compreso tra l'intersezione in argomento e la zona produttiva posta ad Ovest del centro abitato di Capergnanica rendendo il percorso più agevole per i mezzi pesanti e più sicuro per l'utenza debole.

PARTE ENTRATA

TIPOLOGIA	% COPERTURA INTERVENTO	ESERCIZIO	ESIGIBILITA'	CASSA
Regione Lombardia (Piano Marshall)	0,43%	2022	€ 7.876,71	€ 0,00
Regione Lombardia (Piano Marshall)	68,05%	2023	€ 1.242.123,29	€ 1.000.000,00
Ministero Infrastrutture e Trasporti	31,52%	2023	€ 575.299,97	€ 500.000,00
Regione Lombardia (Piano Marshall)	0,00%	2024	€ 0,00	€ 250.000,00
Ministero Infrastrutture e Trasporti	0,00%	2024	€ 0,00	€ 75.299,97
TOTALI	100,00%		€ 1.825.299,97	€ 1.825.299,97

PARTE USCITA

IMPORTO COMPLESSIVO OPERA	ANNO AVVIO	ESERCIZIO	ESIGIBILITA'	CASSA
€ 1.825.299,97	2022	2022	€ 7.876,71	€ 7.876,71
		2023	€ 1.817.423,26	€ 1.300.000,00
		2024	€ 0,00	€ 517.423,26
			€ 1.825.299,97	€ 1.825.299,97

FASI INTERVENTO	2023												2024												2025											
	G	F	M	A	M	G	L	A	S	O	N	D	G	F	M	A	M	G	L	A	S	O	N	D	G	F	M	A	M	G	L	A	S	O	N	D
PROGETTAZIONE - ACQUISIZIONE PARERI																																				
Progetto fattibilità tecnico – economica																																				
<i>Affidamento incarico progettazione</i>																																				
<i>Redazione progetto fattibilità tecnico-economica</i>																																				
<i>Approvazione progetto fattibilità tecnico - economica</i>																																				
Progetto definitivo																																				
<i>Redazione progetto definitivo</i>																																				
<i>Acquisizione autorizzazioni (conformità urbanistica, VIA, paesaggistica)</i>																																				
<i>Validazione e approvazione progetto definitivo</i>																																				
Progetto esecutivo																																				
<i>Redazione progetto esecutivo</i>																																				
<i>Validazione e approvazione progetto esecutivo</i>																																				
Acquisizione terreni																																				
<i>decreti di occupazione, immissione in possesso, liquidazioni acconti</i>																																				
<i>frazionamenti, liquidazioni definitive</i>																																				
APPALTO, ESECUZIONE LAVORI E COLLAUDO																																				
Appalto																																				
<i>Procedure di gara e aggiudicazione definitiva</i>																																				
<i>Stipula contratto di affidamento lavori</i>																																				
Esecuzione																																				
<i>Tempo contrattuale per il compimento dei lavori</i>																																				
Collaudo/CRE																																				
<i>Operazioni di collaudo, emissione Certificato di Collaudo o CRE</i>																																				

CRONOPROGRAMMA DEGLI INTERVENTI

Denominazione Intervento:

S.P. CR EX S.S. 498 "Soncinese"

Riqualifica a rotatoria dell'intersezione con la S.P. n. 84 "di Pizzighettone" in Comune di Genivolta.

C.U.P.: G31B20001140002 - Cap. E 7945/U 36436 - U 36538

Breve descrizione intervento: Riqualifica dell'intersezione della S.P. CR EX S.S. 498 "Soncinese" con la S.P. n. 84 "di Pizzighettone" in Comune di Genivolta mediante realizzazione di una rotatoria compatta. Garantisce la messa in sicurezza dell'attuale incrocio a raso che presenta criticità determinate dalle percorrenze ad alta velocità dei mezzi lungo la S.P. CR EX S.S. 498 e da condizioni di scarsa visibilità per i veicoli in approccio all'intersezione anche dalle proprietà laterali.

PARTE ENTRATA

TIPOLOGIA	% COPERTURA INTERVENTO	ESERCIZIO	ESIGIBILITA'	CASSA
Regione Lombardia (Piano Marshall)	8,51%	2021	€ 60.000,00	€ 60.000,00
Risorse provinciali	14,89%	2022	€ 105.000,00	€ 0,00
Regione Lombardia (Piano Marshall)	76,60%	2023	€ 540.000,00	€ 450.000,00
	0,00%	2024	€ 0,00	€ 90.000,00
TOTALI	100,00%		€ 705.000,00	€ 600.000,00

PARTE USCITA

IMPORTO COMPLESSIVO OPERA	ANNO AVVIO	ESERCIZIO	ESIGIBILITA'	CASSA
€ 705.000,00	2021	2021	€ 0,00	€ 0,00
		2022	€ 94,86	€ 94,86
		2023	€ 704.905,14	€ 555.000,00
		2024	€ 0,00	€ 149.905,14
			€ 705.000,00	€ 705.000,00

FASI INTERVENTO	2023												2024												2025											
	G	F	M	A	M	G	L	A	S	O	N	D	G	F	M	A	M	G	L	A	S	O	N	D	G	F	M	A	M	G	L	A	S	O	N	D
PROGETTAZIONE - ACQUISIZIONE PARERI																																				
Progetto fattibilità tecnico - economica																																				
Redazione progetto fattibilità tecnico-economica																																				
Approvazione progetto fattibilità tecnico - economica																																				
Progetto definitivo																																				
Redazione progetto definitivo																																				
Acquisizione autorizzazioni (conformità urbanistica, paesaggistica)																																				
Validazione e approvazione progetto definitivo																																				
Progetto esecutivo																																				
Redazione progetto esecutivo																																				
Validazione e approvazione progetto esecutivo																																				
Acquisizione terreni																																				
decreti di occupazione, immissione in possesso, liquidazioni acconti																																				
frazionamenti, liquidazioni definitive																																				
APPALTO, ESECUZIONE LAVORI E COLLAUDO																																				
Appalto																																				
Procedure di gara e aggiudicazione definitiva																																				
Stipula contratto di affidamento lavori																																				
Esecuzione																																				
Tempo contrattuale per il compimento dei lavori																																				
Collaudo/CRE																																				
Operazioni di collaudo, emissione Certificato di Collaudo o CRE																																				

CRONOPROGRAMMA DEGLI INTERVENTI

Denominazione Intervento:

S.P. 33 "Seniga – Isola Pescaroli"

Riqualfica a rotatoria dell'intersezione con la S.P. n. 27 "Postumia" in Comune di Pieve San Giacomo.

C.U.P.: G41B21000010002 - PROV0000020530 - Cap. E 8010/U 36452 E 7442/U 36499 E 7443/U 36500

Breve descrizione intervento: Riqualfica dell'intersezione della S.P. 33 "Seniga – Isola Pescaroli" con la S.P. n. 27 "Postumia" in Comune di Pieve San Giacomo mediante realizzazione di una rotatoria compatta. Garantisce la messa in sicurezza dell'attuale incrocio a raso che presenta criticità determinate dalle percorrenze ad alta velocità dei mezzi lungo la S.P. 33 e da condizioni di scarsa visibilità per i veicoli in approccio all'intersezione provenienti dalla S.P. 27.

PARTE ENTRATA

TIPOLOGIA	% COPERTURA INTERVENTO	ESERCIZIO	ESIGIBILITA'	CASSA
Regione Lombardia (Piano Marshall)	4,46%	2023	€ 125.000,00	€ 125.000,00
Ministero Infrastrutture e Trasporti	22,57%	2023	€ 632.829,96	€ 632.829,96
Regione Lombardia (Piano Marshall)	31,21%	2024	€ 875.000,00	€ 875.000,00
Ministero Infrastrutture e Trasporti	32,84%	2025	€ 920.479,95	€ 920.479,95
Regione Lombardia (Piano Marshall)	8,92%	2025	€ 250.000,00	€ 250.000,00
TOTALI	100,00%		€ 2.803.309,91	€ 2.803.309,91

PARTE USCITA

IMPORTO COMPLESSIVO OPERA	ANNO AVVIO	ESERCIZIO	ESIGIBILITA'	CASSA
€ 2.803.309,91	2022			
		2023	€ 757.829,96	€ 625.000,00
		2024	€ 875.000,00	€ 875.000,00
		2025	€ 1.170.479,95	€ 1.303.309,91
			€ 2.803.309,91	€ 2.803.309,91

FASI INTERVENTO	2023												2024												2025											
	G	F	M	A	M	G	L	A	S	O	N	D	G	F	M	A	M	G	L	A	S	O	N	D	G	F	M	A	M	G	L	A	S	O	N	D
PROGETTAZIONE - ACQUISIZIONE PARERI																																				
Progetto fattibilità tecnico – economica																																				
<i>Affidamento indagini geologiche e calcoli statici</i>																																				
<i>Redazione progetto fattibilità tecnico-economica</i>																																				
<i>Approvazione progetto fattibilità tecnico - economica</i>																																				
Progetto definitivo																																				
<i>Redazione progetto definitivo</i>	■																																			
<i>Acquisizione autorizzazioni (conformità urbanistica, VIA, paesaggistica)</i>													■																							
<i>Validazione e approvazione progetto definitivo</i>													■																							
Progetto esecutivo																																				
<i>Redazione progetto esecutivo</i>													■																							
<i>Validazione e approvazione progetto esecutivo</i>													■																							
Acquisizione terreni																																				
<i>decreti di occupazione, immissione in possesso, liquidazioni acconti</i>													■																							
<i>frazionamenti, liquidazioni definitive</i>																									■											
APPALTO, ESECUZIONE LAVORI E COLLAUDO																																				
Appalto																																				
<i>Procedure di gara e aggiudicazione definitiva</i>													■																							
<i>Stipula contratto di affidamento lavori</i>													■																							
Esecuzione																																				
<i>Tempo contrattuale per il compimento dei lavori</i>													■																							
Collaudo/CRE																																				
<i>Operazioni di collaudo, emissione Certificato di Collaudo o CRE</i>																									■											

CRONOPROGRAMMA DEGLI INTERVENTI

Denominazione Intervento:

S.P. CR EX S.S. 591 "Cremasca"

Riqualfica a rotatoria dell'intersezione con la S.P. n. 54 "Ripalta – Capergnanica" in Comune di Ripalta Cremasca

C.U.P.: G11B20000410002 - Cap. E 7944/U 36435 – U 36539

Breve descrizione intervento: Riqualfica dell'intersezione della S.P. CR EX S.S. 591 "Cremasca" con la S.P. n. 54 "Ripalta – Capergnanica" in Comune di Ripalta Cremasca mediante realizzazione di una rotatoria compatta. Garantisce la messa in sicurezza dell'attuale incrocio a raso che presenta criticità determinate dalle percorrenze ad alta velocità dei mezzi lungo la S.P. CR EX S.S. 591 e da condizioni di scarsa visibilità per i veicoli in approccio all'intersezione dalla S.P. n. 54.

PARTE ENTRATA

TIPOLOGIA	% COPERTURA INTERVENTO	ESERCIZIO	ESIGIBILITA'	CASSA
Regione Lombardia (Piano Marshall)	8,45%	2021	€ 60.000,00	€ 60.000,00
Risorse provinciali	15,49%	2022	€ 110.000,00	€ 0,00
Regione Lombardia (Piano Marshall)	5,17%	2022	€ 36.709,82	€ 0,00
Regione Lombardia (Piano Marshall)	70,89%	2023	€ 503.290,18	€ 300.000,00
	0,00%	2024	€ 0,00	€ 240.000,00
TOTALI	100,00%		€ 710.000,00	€ 600.000,00

PARTE USCITA

IMPORTO COMPLESSIVO OPERA	ANNO AVVIO	ESERCIZIO	ESIGIBILITA'	CASSA
€ 710.000,00	2021	2021	€ 0,00	€ 0,00
		2022	€ 96.709,82	€ 96.709,82
		2023	€ 613.290,18	€ 410.000,00
		2024	€ 0,00	€ 203.290,18
			€ 710.000,00	€ 710.000,00

FASI INTERVENTO	2023												2024												2025											
	G	F	M	A	M	G	L	A	S	O	N	D	G	F	M	A	M	G	L	A	S	O	N	D	G	F	M	A	M	G	L	A	S	O	N	D
PROGETTAZIONE - ACQUISIZIONE PARERI																																				
Progetto fattibilità tecnico – economica																																				
Redazione progetto fattibilità tecnico-economica																																				
Approvazione progetto fattibilità tecnico - economica																																				
Progetto definitivo																																				
Redazione progetto definitivo																																				
Acquisizione autorizzazioni (conformità urbanistica, paesaggistica)																																				
Validazione e approvazione progetto definitivo																																				
Progetto esecutivo																																				
Redazione progetto esecutivo																																				
Validazione e approvazione progetto esecutivo																																				
Acquisizione terreni																																				
decreti di occupazione, immissione in possesso, liquidazioni acconti																																				
frazionamenti, liquidazioni definitive																																				
APPALTO, ESECUZIONE LAVORI E COLLAUDO																																				
Appalto																																				
Procedure di gara e aggiudicazione definitiva																																				
Stipula contratto di affidamento lavori																																				
Esecuzione																																				
Tempo contrattuale per il compimento dei lavori																																				
Collaudo/CRE																																				
Operazioni di collaudo, emissione Certificato di Collaudo o CRE																																				

CRONOPROGRAMMA DEGLI INTERVENTI

Denominazione Intervento:

S.P. 19 "Crema – Capralba"

Variante all'abitato di Campagnola Cremasca

C.U.P.: G41B20000490002 - Cap. E 7990/U 36445

Breve descrizione intervento: Realizzazione di nuovo tracciato stradale in variante alla SP19 "Crema - Capralba" per eliminare l'attraversamento del centro abitato di Campagnola Cremasca che presenta diverse criticità determinate dalla presenza delle realtà urbanizzate che generano commistione conflittuale tra traffico di attraversamento e di tipo locale/debole.

PARTE ENTRATA

TIPOLOGIA	% COPERTURA INTERVENTO	ESERCIZIO	ESIGIBILITA'	CASSA
Regione Lombardia (Piano Marshall)	10,00%	2022	€ 700.000,00	€ 700.000,00
Regione Lombardia (Piano Marshall)	50,00%	2024	€ 3.500.000,00	€ 3.500.000,00
Regione Lombardia (Piano Marshall)	40,00%	2025	€ 2.800.000,00	€ 2.800.000,00
TOTALI	100,00%		€ 7.000.000,00	€ 7.000.000,00

PARTE USCITA

IMPORTO COMPLESSIVO OPERA	ANNO AVVIO	ESERCIZIO	ESIGIBILITA'	CASSA
€ 7.000.000,00	2022			
		2022	€ 0,00	€ 0,00
		2024	€ 3.500.000,00	€ 3.500.000,00
		2025	€ 2.800.000,00	€ 2.800.000,00
			€ 6.300.000,00	€ 6.300.000,00

Euro 700.000,00 incassate nel 2022 e confluite in avanzo di amministrazione vincolato dovranno essere reiscritte in bilancio

FASI INTERVENTO	2023												2024												2025																
	G	F	M	A	M	G	L	A	S	O	N	D	G	F	M	A	M	G	L	A	S	O	N	D	G	F	M	A	M	G	L	A	S	O	N	D					
PROGETTAZIONE - ACQUISIZIONE PARERI																																									
Progetto fattibilità tecnico – economica																																									
Affidamento incarico progettazione																																									
Redazione progetto fattibilità tecnico-economica																																									
Approvazione progetto fattibilità tecnico - economica																																									
Progetto definitivo																																									
Redazione progetto definitivo	X	X	X	X	X	X	X	X	X	X	X	X	X	X	X	X	X	X	X	X	X	X																			
Acquisizione autorizzazioni (conformità urbanistica, VIA, paesaggistica)													X	X	X	X																									
Validazione e approvazione progetto definitivo																			X	X																					
Progetto esecutivo																																									
Redazione progetto esecutivo																						X	X	X	X	X	X	X	X	X	X	X	X	X	X	X					
Validazione e approvazione progetto esecutivo																																									
Acquisizione terreni																																									
decreti di occupazione, immissione in possesso, liquidazioni acconti																																									
frazionamenti, liquidazioni definitive																																									
APPALTO, ESECUZIONE LAVORI E COLLAUDO																																									
Appalto																																									
Procedure di gara e aggiudicazione definitiva																																									
Stipula contratto di affidamento lavori																																									
Esecuzione																																									
Tempo contrattuale per il compimento dei lavori																																									
Collaudo/CRE																																									
Operazioni di collaudo, emissione Certificato di Collaudo o CRE																																									

CRONOPROGRAMMA DEGLI INTERVENTI

Denominazione Intervento:

S.P. 26 "Brazzuoli – Pieve d'Olmi"

Circonvallazione sud di Corte de' Frati ed Aspice

C.U.P.: G71B2100000006 – PROV0000020531 - Cap. E 8013 – E8014/U 36484 - U 36485

Breve descrizione intervento: Realizzazione di nuovo tracciato stradale in variante alla S.P. n. 26 "Brazzuoli – Pieve d'Olmi" per eliminare l'attraversamento del centro abitato di Corte de' Frati ed Aspice che presenta diverse criticità determinate dalla presenza delle realtà urbanizzate industriali e produttive che generano commistione conflittuale tra traffico di attraversamento e di tipo locale/debole

PARTE ENTRATA

TIPOLOGIA	% COPERTURA INTERVENTO	ESERCIZIO	ESIGIBILITA'	CASSA
Regione Lombardia (Piano Marshall)	0,00%	2021	€ 0,00	€ 0,00
Comune di Corte de' Frati	2,21%	2021	€ 150.000,00	€ 150.000,00
Regione Lombardia (Piano Marshall)	9,56%	2022	€ 650.000,00	€ 650.000,00
Comune di Corte de' Frati	2,21%	2022	€ 150.000,00	€ 150.000,00
Regione Lombardia (Piano Marshall)	47,79%	2024	€ 3.250.000,00	€ 3.250.000,00
Regione Lombardia (Piano Marshall)	38,24%	2025	€ 2.600.000,00	€ 2.600.000,00
TOTALI	100,00%		€ 6.800.000,00	€ 6.800.000,00

PARTE USCITA

IMPORTO COMPLESSIVO OPERA	ANNO AVVIO	ESERCIZIO	ESIGIBILITA'	CASSA
€ 6.800.000,00	2021	2021	€ 37.251,96	€ 37.251,96
		2023	€ 112.748,04	€ 112.748,04
		2024	€ 3.250.000,00	€ 3.250.000,00
		2025	€ 2.600.000,00	€ 2.600.000,00
			€ 6.000.000,00	€ 6.000.000,00

Per euro 800.000,00 incassati nel 2022 la determinazione del FPV sono in corso di predisposizione

FASI INTERVENTO	2023												2024												2025											
	G	F	M	A	M	G	L	A	S	O	N	D	G	F	M	A	M	G	L	A	S	O	N	D	G	F	M	A	M	G	L	A	S	O	N	D
PROGETTAZIONE - ACQUISIZIONE PARERI																																				
Progetto definitivo																																				
Redazione progetto definitivo																																				
Validazione e approvazione progetto definitivo																																				
Acquisizione autorizzazioni (conferenza di servizi / esclusione V.I.A.)																																				
Progetto esecutivo																																				
Redazione progetto esecutivo																																				
Validazione e approvazione progetto esecutivo																																				
Acquisizione terreni																																				
decreti di occupazione, immissione in possesso, liquidazioni acconti																																				
frazionamenti, liquidazioni definitive																																				
APPALTO, ESECUZIONE LAVORI E COLLAUDO																																				
Appalto																																				
Procedure di gara e aggiudicazione definitiva																																				
Stipula contratto di affidamento lavori																																				
Esecuzione																																				
Tempo contrattuale per il compimento dei lavori																																				
Collaudo/CRE																																				
Operazioni di collaudo, emissione Certificato di Collaudo o CRE																																				

CRONOPROGRAMMA DEGLI INTERVENTI

Denominazione Intervento:

S.P. CR EX S.S. 472 "Bergamina"

Tangenziale di Dovera

C.U.P.: G61B20000450002 - Cap. E 8011/U 36453

Breve descrizione intervento: Realizzazione di nuovo tracciato stradale in variante alla ex SS 472 "Bergamina" per eliminare l'attraversamento del centro abitato di Dovera che presenta diverse criticità determinate dalla presenza delle realtà urbanizzate che generano commistione conflittuale tra traffico di attraversamento e di tipo locale/debole

PARTE ENTRATA

TIPOLOGIA	% COPERTURA INTERVENTO	ESERCIZIO	ESIGIBILITA'	CASSA
Regione Lombardia (Piano Marshall)	0,54%	2021	€ 70.059,65	€ 0,00
Regione Lombardia (Piano Marshall)	1,00%	2022	€ 129.940,35	€ 200.000,00
Regione Lombardia (Piano Marshall)	8,46%	2023	€ 1.100.000,00	€ 1.100.000,00
Regione Lombardia (Piano Marshall)	50,00%	2024	€ 6.500.000,00	€ 6.500.000,00
Regione Lombardia (Piano Marshall)	40,00%	2025	€ 5.200.000,00	€ 5.200.000,00
TOTALI	100,00%		€ 13.000.000,00	€ 13.000.000,00

PARTE USCITA

IMPORTO COMPLESSIVO OPERA	ANNO AVVIO	ESERCIZIO	ESIGIBILITA'	CASSA
€ 13.000.000,00	2021	2021	€ 70.059,65	€ 70.059,65
		2022	€ 54.351,66	€ 0,00
		2023	€ 1.175.588,69	€ 1.100.000,00
		2024	€ 6.500.000,00	€ 6.554.351,66
		2025	€ 5.200.000,00	€ 5.275.588,69
			€ 13.000.000,00	€ 13.000.000,00

FASI INTERVENTO	2023												2024												2025												
	G	F	M	A	M	G	L	A	S	O	N	D	G	F	M	A	M	G	L	A	S	O	N	D	G	F	M	A	M	G	L	A	S	O	N	D	
PROGETTAZIONE - ACQUISIZIONE PARERI																																					
Progetto definitivo																																					
Redazione progetto definitivo	█																																				
Validazione e approvazione progetto definitivo in linea tecnica					█																																
Acquisizione autorizzazioni (conferenza di servizi / esclusione V.I.A.)					█																																
Progetto esecutivo																																					
Redazione progetto esecutivo													█																								
Validazione e approvazione progetto esecutivo													█																								
Acquisizione terreni																																					
decreti di occupazione, immissione in possesso, liquidazioni acconti													█																								
frazionamenti, liquidazioni definitive																																					
APPALTO, ESECUZIONE LAVORI E COLLAUDO																																					
Appalto																																					
Procedure di gara e aggiudicazione definitiva													█																								
Stipula contratto di affidamento lavori													█																								
Esecuzione																																					
Tempo contrattuale per il compimento dei lavori													█																								
Collaudo/CRE																																					
Operazioni di collaudo, emissione Certificato di Collaudo o CRE																																					

CRONOPROGRAMMA DEGLI INTERVENTI

Denominazione Intervento:

S.P. 84 "di Pizzighettone"

Completamento tangenziale sud di Soresina

C.U.P.: _____ - Cap. E 7991/U 36446

Breve descrizione intervento: TRATTASI DI OPERA INCOMPIUTA. Realizzazione dei lavori di completamento della tangenziale Sud di Soresina appaltati e avviati nel 2011 dal Comune di Soresina secondo protocollo d'intesa sottoscritto con la Provincia di Cremona e rimasti incompiuti a seguito del fallimento dell'Impresa esecutrice. Le attività ad oggi eseguite hanno riguardato i movimenti di terra per l'impostazione dei rilevati stradali per una lunghezza di circa 2500 m; l'esecuzione di manufatti e tombinature per gli attraversamenti dei cavi irrigui interferiti; l'esecuzione di alcune opere civili per gli impianti tecnologici; l'acquisizione dei mappali destinati all'occupazione dell'infrastruttura da parte del Comune di Soresina.

PARTE ENTRATA

TIPOLOGIA	% COPERTURA INTERVENTO	ESERCIZIO	ESIGIBILITA'	CASSA
Regione Lombardia (Piano Marshall)	0,64%	2022	€ 25.681,00	€ 0,00
Regione Lombardia (Piano Marshall)	99,36%	2023	€ 3.974.319,00	€ 3.600.000,00
Regione Lombardia (Piano Marshall)	0,00%	2024	€ 0,00	€ 400.000,00
TOTALI	100,64%		€ 4.000.000,00	€ 4.000.000,00

PARTE USCITA

IMPORTO COMPLESSIVO OPERA	ANNO AVVIO	ESERCIZIO	ESIGIBILITA'	CASSA
€ 4.000.000,00	2022	2022	€ 25.681,00	€ 25.681,00
		2023	€ 3.974.319,00	€ 3.000.000,00
		2024	€ 0,00	€ 974.319,00
			€ 4.000.000,00	€ 4.000.000,00

FASI INTERVENTO	2023												2024												2025											
	G	F	M	A	M	G	L	A	S	O	N	D	G	F	M	A	M	G	L	A	S	O	N	D	G	F	M	A	M	G	L	A	S	O	N	D
PROGETTAZIONE - ACQUISIZIONE PARERI																																				
Progetto definitivo																																				
Redazione progetto definitivo	█																																			
Validazione e approvazione progetto definitivo													█																							
Acquisizione autorizzazioni (conferenza di servizi / esclusione V.I.A.)													█																							
Progetto esecutivo																																				
Redazione progetto esecutivo													█																							
Validazione e approvazione progetto esecutivo																									█											
Acquisizione terreni																																				
decreti di occupazione, immissione in possesso, liquidazioni acconti													█																							
frazionamenti, liquidazioni definitive																									█											
APPALTO, ESECUZIONE LAVORI E COLLAUDO																																				
Appalto																																				
Procedure di gara e aggiudicazione definitiva																									█											
Stipula contratto di affidamento lavori																									█											
Esecuzione																																				
Tempo contrattuale per il compimento dei lavori																									█											
Collaudo/CRE																																				
Operazioni di collaudo, emissione Certificato di Collaudo o CRE																									█											

CRONOPROGRAMMA DEGLI INTERVENTI

Denominazione Intervento:

S.P. 83 "di Persico" - S.P. 67 "Grontardo – Seniga"

Collegamento ciclabile tra il Comune di Grontardo (fraz. Levata) e il Comune di Scandolara Ripa d'Oglio

C.U.P.: G11B20000420002 - Cap. E 7989/U 36444 -U 36542

Breve descrizione intervento: Realizzazione di un nuovo tratto di percorso ciclabile parte in sede propria in abitato di Levata e parte in sede separata dalla carreggiata della S.P. 83 e della S.P. n. 67 della lunghezza di circa 1200 m per il collegamento della frazione di Levata, Comune di Grontardo con l'abitato di Scandolara Ripa d'Oglio. Il percorso partendo dalla frazione di Levata di Grontardo, collega il relativo capoluogo comunale tramite viabilità comunale a basso traffico e prosegue poi per Scandolara Ripa d'Oglio lungo le direttrici delle due strade provinciali. Garantisce la messa in sicurezza dell'utenza debole lungo le SS.PP. n. 83 e 67 - Cap. E 7989 U 36444

PARTE ENTRATA

TIPOLOGIA	% COPERTURA INTERVENTO	ESERCIZIO	ESIGIBILITA'	CASSA
Risorse provinciali		2022	€ 0,00	€ 0,00
Regione Lombardia (Piano Marshall)	0,00%	2023	€ 0,00	€ 0,00
Regione Lombardia (Piano Marshall)	10,00%	2024	€ 60.000,00	€ 60.000,00
Regione Lombardia (Piano Marshall)	90,00%	2025	€ 540.000,00	€ 540.000,00
TOTALI	10,00%		€ 600.000,00	€ 600.000,00

PARTE USCITA

IMPORTO COMPLESSIVO OPERA	ANNO AVVIO	ESERCIZIO	ESIGIBILITA'	CASSA
€ 675.000,00	2023	2022	€ 0,00	€ 0,00
		2023	€ 0,00	€ 0,00
		2024	€ 60.000,00	€ 60.000,00
		2025	€ 540.000,00	€ 540.000,00
			€ 600.000,00	€ 600.000,00

Euro 75.000,00 da finanziare con risorse provinciali

FASI INTERVENTO	2023												2024												2025											
	G	F	M	A	M	G	L	A	S	O	N	D	G	F	M	A	M	G	L	A	S	O	N	D	G	F	M	A	M	G	L	A	S	O	N	D
<b style="color: #0070C0;">PROGETTAZIONE - ACQUISIZIONE PARERI																																				
Progetto fattibilità tecnico-economica																																				
<i>Redazione progetto fattibilità tecnico-economica</i>																																				
<i>Validazione e approvazione progetto fattibilità tecnico-economica</i>																																				
Progetto definitivo																																				
<i>Redazione progetto definitivo</i>																																				
<i>Acquisizione autorizzazioni (conformità urbanistica, paesaggistica)</i>																																				
<i>Validazione e approvazione progetto definitivo</i>																																				
Progetto esecutivo																																				
<i>Redazione progetto esecutivo</i>																																				
<i>Validazione e approvazione progetto esecutivo</i>																																				
<b style="color: #0070C0;">APPALTO, ESECUZIONE LAVORI E COLLAUDO																																				
Appalto																																				
<i>Procedure di gara e aggiudicazione definitiva</i>																																				
<i>Stipula contratto di affidamento lavori</i>																																				
Esecuzione																																				
<i>Tempo contrattuale per il compimento dei lavori</i>																																				
Collaudo/CRE																																				
<i>Operazioni di collaudo, emissione Certificato di Collaudo o CRE</i>																																				

CRONOPROGRAMMA DEGLI INTERVENTI

Denominazione Intervento:

S.P. N. 71 "Scannabue – Vailate"

Riqualifica a rotatoria dell'intersezione con la S.P. n. 35 "Pandino – Casaletto Vaprio" nel Comune di Palazzo Pignano

C.U.P.: G21B22001610002 - Cap. E 8001/U 36458

Breve descrizione intervento: Riqualifica dell'intersezione della S.P. N. 71 "Scannabue - Vailate" con la S.P. n. 35 "Pandino – Casaletto Vaprio" nelPalazzo Pignano mediante realizzazione di una rotatoria compatta. Garantisce la messa in sicurezza dell'attuale incrocio a raso che presenta criticità determinate dalle percorrenze ad alta velocità dei mezzi lungo la S.P. N. 35 e da condizioni di scarsa visibilità per i veicoli in approccio all'intersezione dalla S.P. n. 71.

PARTE ENTRATA

TIPOLOGIA	% COPERTURA INTERVENTO	ESERCIZIO	ESIGIBILITA'	CASSA
Regione Lombardia (Piano Marshall)	0,00%	2021	€ 0,00	€ 0,00
Regione Lombardia (Piano Marshall)	0,00%	2022	€ 0,00	€ 0,00
Regione Lombardia (Piano Marshall)	8,33%	2023	€ 50.000,00	€ 50.000,00
Regione Lombardia (Piano Marshall)	91,67%	2024	€ 550.000,00	€ 550.000,00
Regione Lombardia (Piano Marshall)	0,00%	2025	€ 0,00	€ 0,00
TOTALI	100,00%		€ 600.000,00	€ 600.000,00

PARTE USCITA

IMPORTO COMPLESSIVO OPERA	ANNO AVVIO	ESERCIZIO	ESIGIBILITA'	CASSA
€ 600.000,00	2021	2021	€ 0,00	€ 0,00
		2022	€ 0,00	€ 0,00
		2023	€ 50.000,00	€ 50.000,00
		2024	€ 550.000,00	€ 550.000,00
		2025	€ 0,00	€ 0,00
			€ 600.000,00	€ 600.000,00

FASI INTERVENTO	2023												2024												2025											
	G	F	M	A	M	G	L	A	S	O	N	D	G	F	M	A	M	G	L	A	S	O	N	D	G	F	M	A	M	G	L	A	S	O	N	D
PROGETTAZIONE - ACQUISIZIONE PARERI																																				
Progetto fattibilità tecnico – economica																																				
Redazione progetto fattibilità tecnico-economica																																				
Approvazione progetto fattibilità tecnico - economica																																				
Progetto definitivo																																				
Redazione progetto definitivo																																				
Acquisizione autorizzazioni (conformità urbanistica, paesaggistica)																																				
Validazione e approvazione progetto definitivo																																				
Progetto esecutivo																																				
Redazione progetto esecutivo																																				
Validazione e approvazione progetto esecutivo																																				
Acquisizione terreni																																				
decreti di occupazione, immissione in possesso, liquidazioni acconti																																				
frazionamenti, liquidazioni definitive																																				
APPALTO, ESECUZIONE LAVORI E COLLAUDO																																				
Appalto																																				
Procedure di gara e aggiudicazione definitiva																																				
Stipula contratto di affidamento lavori																																				
Esecuzione																																				
Tempo contrattuale per il compimento dei lavori																																				
Collaudo/CRE																																				
Operazioni di collaudo, emissione Certificato di Collaudo o CRE																																				

CRONOPROGRAMMA DEGLI INTERVENTI

Denominazione Intervento:

S.P. CR EX S.S. 234 "Codognese"

Potenziamento dell'asse stradale S.P. CR ex S.S. 234 "Codognese" – rilancio dell'area sovracomunale in località Baracchino

C.U.P.: XXXXXXXXXXXXX - Cap. E 8038/U 36549 – E 8039/U 36550 – E 8040/U 36551 – E 8041/U 36552 – E 8042/U 36553 – E 8043/U 36554

Breve descrizione intervento: Potenziamento dell'asse stradale S.P. CR ex S.S. 234 "Codognese" e rilancio dell'area sovracomunale in località Baracchino

PARTE ENTRATA

TIPOLOGIA	% COPERTURA INTERVENTO	ESERCIZIO	ESIGIBILITA'	CASSA
Regione Lombardia bando Arest	58,82%	2023	€ 2.000.000,00	€ 700.000,00
Comune di Sesto ed Uniti	8,82%	2023	€ 300.000,00	€ 0,00
Comune di Spinadesco	2,94%	2023	€ 100.000,00	€ 0,00
Comune di Cremona	7,35%	2023	€ 250.000,00	€ 0,00
Acciaieria Arvedi	13,24%	2023	€ 450.000,00	€ 0,00
Magli Intermodal Service	8,82%	2023	€ 300.000,00	€ 0,00
	0,00%	2024	€ 0,00	€ 2.700.000,00
	0,00%	2025	€ 0,00	€ 0,00
TOTALI	100,00%		€ 3.400.000,00	€ 3.400.000,00

PARTE USCITA

IMPORTO COMPLESSIVO OPERA	ANNO AVVIO	ESERCIZIO	ESIGIBILITA'	CASSA
€ 3.400.000,00	2021	2021	€ 0,00	€ 0,00
		2022	€ 0,00	€ 0,00
		2023	€ 3.400.000,00	€ 700.000,00
		2024	€ 0,00	€ 2.700.000,00
		2025	€ 0,00	€ 0,00
			€ 3.400.000,00	€ 3.400.000,00

FASI INTERVENTO	2023												2024												2025											
	G	F	M	A	M	G	L	A	S	O	N	D	G	F	M	A	M	G	L	A	S	O	N	D	G	F	M	A	M	G	L	A	S	O	N	D
PROGETTAZIONE - ACQUISIZIONE PARERI																																				
Progetto fattibilità tecnico – economica																																				
Redazione progetto fattibilità tecnico-economica																																				
Approvazione progetto fattibilità tecnico - economica																																				
Progetto definitivo																																				
Redazione progetto definitivo																																				
Acquisizione autorizzazioni (conformità urbanistica, paesaggistica)																																				
Validazione e approvazione progetto definitivo																																				
Progetto esecutivo																																				
Redazione progetto esecutivo																																				
Validazione e approvazione progetto esecutivo																																				
Acquisizione terreni																																				
decreti di occupazione, immissione in possesso, liquidazioni acconti																																				
frazionamenti, liquidazioni definitive																																				
APPALTO, ESECUZIONE LAVORI E COLLAUDO																																				
Appalto																																				
Procedure di gara e aggiudicazione definitiva																																				
Stipula contratto di affidamento lavori																																				
Esecuzione																																				
Tempo contrattuale per il compimento dei lavori																																				
Collaudo/CRE																																				
Operazioni di collaudo, emissione Certificato di Collaudo o CRE																																				

DUP 2023-2025

Sezione Allegati

All. 6 – Tabelle relative alle risorse correnti vincolate - Spesa corrente con specifico riferimento alla gestione delle funzioni fondamentali anche con riguardo alla qualità dei servizi resi e agli obiettivi dei servizi

MEZZI DI FINANZIAMENTO

ESERCIZIO 2023

anno 2023

CAPITOLO ENTRATA	DESCRIZIONE	COMPETENZA ENTRATE	CAPITOLO USCITE	DESCRIZIONE	COMPETENZA USCITE
PIANO FINANZIARIO ENTRATE:		2.01.01.01.001	Trasferimenti correnti da Ministeri		
0000731	TRASFERIMENTI DA PARTE DEL MINISTERO DEL LAVORO PER INTERVENTI DI POLITICA ATTIVA DEL LAVORO	100.000,00			0,00
			0031105	INTERVENTI DI POLITICA ATTIVA DEL LAVORO- PRESTAZIONI PROFESSIONALI	15.000,00
			0031140	INTERVENTI DI POLITICA ATTIVA DEL LAVORO- SERVIZI	50.000,00
			0031151	INTERVENTI DI POLITICA ATTIVA DEL LAVORO- IRAP	2.350,23
			0031152	INTERVENTI DI POLITICA ATTIVA DEL LAVORO- INDENNITA'	27.649,77
			0031199	INTERVENTI DI POLITICA ATTIVA DEL LAVORO- PARTECIPAZIONE A CORSI DI FORMAZIONE	5.000,00
0000731/00	TOTALE VINCOLO ENTRATE:	100.000,00	TOTALE VINCOLO USCITE :		100.000,00
0000758	TRASFERIMENTO DA PARTE DELLO STATO DECRETO 26.04.2022 M.I. RIPARTO FONDO E CONTRIBUTO FUNZIONI FONDAMENTALI E RECUPERO CONCORSO ALLA FINANZA PUBBLICA	16.520.810,17			0,00
			0013397	DECRETO M.I. 26.04.2022 RIPARTO FONDO E CONTRIBUTO FUNZIONI FONDAMENTALI E CONCORSO FINANZA PUBBLICA CON EMISSIONE DI MANDATI VERSATI IN QUIETANZA D'ENTRATA	16.520.810,17
0000758/00	TOTALE VINCOLO ENTRATE:	16.520.810,17	TOTALE VINCOLO USCITE :		16.520.810,17

CAPITOLO ENTRATA	DESCRIZIONE	COMPETENZA ENTRATE	CAPITOLO USCITE	DESCRIZIONE	COMPETENZA USCITE
PIANO FINANZIARIO ENTRATE:		2.01.01.01.001	Trasferimenti correnti da Ministeri		
0000759	TRASFERIMENTI DA PARTE DEL MINISTERO PER LA INNOVAZIONE E TRANSIZIONE DIGITALE.PNRR-MISSIONE 1 COMPONENTE 1-INVESTIMENTO 1.4 MISURA 1.4.4 FINANZIATO DALL'UNIONE EUROPEA -NEXTGENERATIONEU. CUP:G51F22002330006	14.000,00			0,00
			0013345	PNRR MISSIONE 1 INVESTIMENTO 1.4 SERVIZI E CITTADINANZA DIGITALE MISURA 1.4.4 ESTENSIONE DI UTILIZZO DELLE PIATTAFORME NAZIONALI DI IDENTITA' DIGITALE SPID CIE - FINANZIATO DALL'UNIONE EUROPEA NEXTGENERATIONEU. CUP: G51F22002330006	14.000,00
0000759/00	TOTALE VINCOLO ENTRATE:	14.000,00	TOTALE VINCOLO USCITE :		14.000,00
0000851	TRASFERIMENTO DA PARTE DELLA PREFETTURA PER SERVIZI DI ORDINE PUBBLICO	12.000,00			0,00
			0014108	COMPETENZE PER SERVIZI DI ORDINE PUBBLICO IN ACCORDO CON LA PREFETTURA	9.600,00
			0014109	ONERI CONTRIBUTIVI PER SERVIZI DI ORDINE PUBBLICO IN ACCORDO CON LA PREFETTURA	1.500,00
			0014110	IRAP SU COMPENSI PER SERVIZI DI ORDINE PUBBLICO IN ACCORDO C ON LA PREFETTURA	900,00
0000851/00	TOTALE VINCOLO ENTRATE:	12.000,00	TOTALE VINCOLO USCITE :		12.000,00
TOTALE PER PIANO FINANZIARIO ENTRATE:		2.01.01.01.001	Trasferimenti correnti da Ministeri		
ENTRATE:		16.646.810,17	USCITE :		16.646.810,17

CAPITOLO ENTRATA	DESCRIZIONE	COMPETENZA ENTRATE	CAPITOLO USCITE	DESCRIZIONE	COMPETENZA USCITE
PIANO FINANZIARIO ENTRATE:		2.01.01.02.001	Trasferimenti correnti da Regioni e province autonome		
0001672	TRASFERIMENTO REGIONALE PER SVOLGIMENTO ATTIVITA' ITTICO - VENATORIA	11.499,48			0,00
			0016110	LAVORO STRAORDINARIO PER POLIZIA LOCALE ATTIVITA' CONTENIMENTO SPECIE CINGHIALE	6.000,00
			0016111	ONERI PREVIDENZIALI ED ASSISTENZIALI LAVORO STRAORDINARIO POLIZIA LOCALE CONTENIMENTO SPECIE CINGHIALE	1.500,00
			0016112	VERSAMENTO IRAP LAVORO STRAORDINARIO CONTENIMENTO SPECIE CINGHIALE	500,00
			0032550	SPESE PER IL FUNZIONAMENTO POLIZIA LOCALE E VIGILANZA VOLONTARIA-VESTIARIO	1.000,00
			0032551	SPESE PER IL FUNZIONAMENTO POLIZIA LOCALE E VIGILANZA VOLONTARIA- ACQUISTO BENI - EQUIPAGGIAMENTO	858,03
			0032552	SPESE PER IL FUNZIONAMENTO POLIZIA LOCALE E VIGILANZA VOLONTARIA- ACQUISTO MUNIZIONI	1.641,45
0001672/00	TOTALE VINCOLO ENTRATE:	11.499,48	TOTALE VINCOLO USCITE :		11.499,48
0001682	CONTRIBUTO REGIONE LOMBARDIA MERCATO DEL LAVORO-PERSONALE DI RUOLO NUOVE ASSUNZIONI	2.101.975,00			0,00
			0013357	SPESA PER L'APPLICAZIONE ISTITUTO DELLA MENSA- BUONI PASTO	16.500,00
			0013394	FONDO LAVORO STRAORDINARIO PER POTENZIAMENTO MERCATO LAVORO	1.500,00
			0013395	FONDO LAVORO STRAORDINARIO PER POTENZIAMENTO MERCATO LAVORO CONTRIBUTI OBBLIGATORI	360,00
			0013396	FONDO LAVORO STRAORDINARIO PER POTENZIAMENTO MERCATO DEL LAVORO - IRAP	130,00
			0014067	RIMBORSO SPESE MISSIONI PER POTENZIAMENTO MERCATO DEL LAVORO	500,00

CAPITOLO ENTRATA	DESCRIZIONE	COMPETENZA ENTRATE	CAPITOLO USCITE	DESCRIZIONE	COMPETENZA USCITE
PIANO FINANZIARIO ENTRATE:		2.01.01.02.001	Trasferimenti correnti da Regioni e province autonome		
			0014887	CONTRIBUTO A CARICO ENTE ALLA PREVIDENZA COMPLEMENTARE FONDO PERSEO -SIRIO	14.340,00
			0024362	ASSEGNI FISSI, INDENNITA' ED ALTRE COMPETENZE SVILUPPO MERCATO DEL LAVORO- NUOVE ASSUNZIONE DI RUOLO DA REGIONE LOMBARDIA	1.446.200,00
			0024363	ONERI PREVIDENZIALI ED ASSISTENZIALI PERSONALE SVILUPPO DEL MERCATO DEL LAVORO- NUOVE ASSUNZIONE DI RUOLO FINANZIATO DA REGIONE LOMBARDIA	391.560,00
			0024364	VERSAMENTO IRAP PERSONALE DIPENDENTE SVILUPPO MERCATO DEL LAVORO- ASSUNZIONI DI RUOLO FINANZIATO DA REGIONE LOMBARDIA	123.110,00
			0024405	INDENNITA' DI RESPONSABILITA' SVILUPPO MERCATO DEL LAVORO- NUOVE ASSUNZIONE DI RUOLO DA REGIONE LOMBARDIA	375,00
			0024406	ONERI PREVIDENZIALI ED ASSISTENZIALI PERSONALE SVILUPPO DEL MERCATO DEL LAVORO- NUOVE ASSUNZIONE DI RUOLO FINANZIATO DA REGIONE LOMBARDIA- INDENNITA' DI RESPONSABILITA'	90,00
			0024407	VERSAMENTO IRAP PERSONALE DIPENDENTE SVILUPPO MERCATO DEL LAVORO- ASSUNZIONI DI RUOLO FINANZIATO DA REGIONE LOMBARDIA SU INDENNITA' DI RESPONSABILITA'	35,00
			0024417	COMPETENZE PER RETRIBUZIONE DI POSIZIONE P.O.CPI POTENZIAMENTO	3.400,00
			0024418	ONERI CONTRIBUTIVI SU RETRIBUZIONE DI POSIZIONE P.O.CPI POTENZIAMENTO	977,00
			0024419	IRAP SU RETRIBUZIONE DI POSIZIONE P.O.CPI POTENZIAMENTO	289,00
			0024420	FPV (24420/0) - COMPETENZE PER RETRIBUZIONE DI RISULTATO P.O.CPI POTENZIAMENTO	1.140,00
			0024421	FPV (24421/0) - ONERI CONTRIBUTIVI SU RETRIBUZIONE DI RISULTATO P.O.CPI POTENZIAMENTO	272,00

CAPITOLO ENTRATA	DESCRIZIONE	COMPETENZA ENTRATE	CAPITOLO USCITE	DESCRIZIONE	COMPETENZA USCITE
PIANO FINANZIARIO ENTRATE:		2.01.01.02.001	Trasferimenti correnti da Regioni e province autonome		
			0024422	FPV (24422/0) - IRAP SU RETRIBUZIONE DI RISULTATO P.O.CPI POTENZIAMENTO	97,00
			0024423	INDENNITA' CONDIZIONI DI LAVORO- NUOVE ASSUNZIONE DI RUOLO DA REGIONE LOMBARDIA- CPI POTENZIAMENTO	700,00
			0024424	ONERI PREVIDENZIALI ED ASSISTENZIALI PERSONALE SVILUPPO DEL MERCATO DEL LAVORO- NUOVE ASSUNZIONE DI RUOLO FINANZIATO DA REGIONE LOMBARDIA- INDENNITA' CONDIZIONI DI LAVORO POTENZIAMENTO	167,00
			0024425	VERSAMENTO IRAP PERSONALE DIPENDENTE SVILUPPO MERCATO DEL LAVORO- ASSUNZIONI DI RUOLO FINANZIATO DA REGIONE LOMBARDIA- INDENNITA' CONDIZIONI DI LAVORO POTENZIAMENTO CPI	60,00
			0024432	FPV (24432/0) - FONDO PRODUTTIVITA' POTENZIAMENTO CPI SVILUPPO MERCATO DEL LAVORO- NUOVE ASSUNZIONE DI RUOLO DA REGIONE LOMBARDIA	75.716,00
			0024433	FPV (24433/0) - ONERI PREVIDENZIALI ED ASSISTENZIALI PERSONALE SVILUPPO DEL MERCATO DEL LAVORO- NUOVE ASSUNZIONE DI RUOLO FINANZIATO DA REGIONE LOMBARDIA SU FONDO PRODUTTIVITA'	18.021,00
			0024434	FPV (24434/0) - VERSAMENTO IRAP PERSONALE DIPENDENTE SVILUPPO MERCATO DEL LAVORO- ASSUNZIONI DI RUOLO FINANZIATO DA REGIONE LOMBARDIA SU FONDO PRODUTTIVITA'	6.436,00
0001682/00	TOTALE VINCOLO ENTRATE:		2.101.975,00	TOTALE VINCOLO USCITE :	2.101.975,00
0001685	CONTRIBUTO REGIONE LOMBARDIA MERCATO DEL LAVORO - PERSONALE DI RUOLO NUOVE ASSUNZIONI FINANZIAMENTO POC-SPAO- CUP: E39J21017510007	277.021,00			0,00

CAPITOLO ENTRATA	DESCRIZIONE	COMPETENZA ENTRATE	CAPITOLO USCITE	DESCRIZIONE	COMPETENZA USCITE
PIANO FINANZIARIO ENTRATE:		2.01.01.02.001	Trasferimenti correnti da Regioni e province autonome		
			0024385	ASSEGNI FISSI,INDENNITA' ED ALTRE COMPETENZE SVILUPPO MERCATO DEL LAVORO- NUOVE ASSUNZIONE DI RUOLO FINANZIAMENTO POC-SPAO CUP: E39J21017510007	184.100,00
			0024386	ONERI PREVIDENZIALI ED ASSISTENZIALI PERSONALE SVILUPPO DEL MERCATO DEL LAVORO- NUOVE ASSUNZIONE DI RUOLO FINANZIAMENTO POC-SPAO CUP:E39J21017510007	49.840,00
			0024387	VERSAMENTO IRAP PERSONALE DIPENDENTE SVILUPPO MERCATO DEL LAVORO- ASSUNZIONI DI RUOLO FINANZIAMENTO POC-SPAO CUP: E39J21017510007	15.680,00
			0024388	CONTRIBUTO A CARICO ENTE PREVIDENZA COMPLEMENTARE FONDO PERSEO -SIRIO- FINANZIAMENTO POC-SPAO CUP:E39J21017510007- NUOVE ASSUNZIONI	1.820,00
			0024389	FONDO LAVORO STRAORDINARIO FINANZIAMENTO POC-SPAO CUP: E39J21017510007	500,00
			0024390	FONDO LAVORO STRAORDINARIO PER POTENZIAMENTO MERCATO LAVORO CONTRIBUTI OBBLIGATORI- FINANZIAMENTO POC-SPAO CUP: E39J21017510007	120,00
			0024391	FONDO LAVORO STRAORDINARIO PER POTENZIAMENTO MERCATO DEL LAVORO - IRAP- FINANZIAMENTO POC-SPAO CUP: E39J21017510007	50,00
			0024392	RIMBORSO SPESE MISSIONI PERSONALE FINANZIAMENTO POC-SPAO - CUP: E39J21017510007	100,00
			0024393	SPESA PER L'APPLICAZIONE ISTITUTO DELLA MENSA- BUONI PASTO- FINANZIAMENTO POC-SPAO CUP: E39J21017510007	2.500,00

CAPITOLO ENTRATA	DESCRIZIONE	COMPETENZA ENTRATE	CAPITOLO USCITE	DESCRIZIONE	COMPETENZA USCITE
PIANO FINANZIARIO ENTRATE:		2.01.01.02.001	Trasferimenti correnti da Regioni e province autonome		
			0024426	INDENNITA' CONDIZIONI DI LAVORO NEO ASSUNTI CPI SVILUPPO MERCATO DEL LAVORO- NUOVE ASSUNZIONE DI RUOLO FINANZIAMENTO POC-SPAO CUP: E39J21017510007	300,00
			0024427	ONERI PREVIDENZIALI ED ASSISTENZIALI PERSONALE SVILUPPO DEL MERCATO DEL LAVORO- NUOVE ASSUNZIONE DI RUOLO INDENNITA' COND.LAVORO FINANZIAMENTO POC-SPAO CUP:E39J21017510007	72,00
			0024428	VERSAMENTO IRAP PERSONALE DIPENDENTE SVILUPPO MERCATO DEL LAVORO- ASSUNZIONI DI RUOLO INDENNITA' COND.LAVORO FINANZIAMENTO POC-SPAO CUP: E39J21017510007	26,00
			0024435	FPV (24435/0) - FONDO PRODUTTIVITA' SVILUPPO MERCATO DEL LAVORO- NUOVE ASSUNZIONE DI RUOLO FINANZIAMENTO POC-SPAO CUP: E39J21017510007	16.563,00
			0024436	FPV (24436/0) - ONERI PREVIDENZIALI ED ASSISTENZIALI PERSONALE SVILUPPO DEL MERCATO DEL LAVORO- NUOVE ASSUNZIONE DI RUOLO FONDO PRODUTTIVITA' FINANZIAMENTO POC-SPAO CUP:E39J21017510007	3.942,00
			0024437	FPV (24437/0) - VERSAMENTO IRAP PERSONALE DIPENDENTE SVILUPPO MERCATO DEL LAVORO- ASSUNZIONI DI RUOLO FONDO PRODUTTIVITA' FINANZIAMENTO POC-SPAO CUP: E39J21017510007	1.408,00
0001685/00	TOTALE VINCOLO ENTRATE:	277.021,00	TOTALE VINCOLO USCITE :	277.021,00	
0001686	CONTRIBUTO REGIONE LOMBARDIA MERCATO DEL LAVORO - PERSONALE DI RUOLO NUOVE ASSUNZIONI FINANZIAMENTO PON INCLUSIONE. CUP: E89J21018090007	158.408,00			0,00

CAPITOLO ENTRATA	DESCRIZIONE	COMPETENZA ENTRATE	CAPITOLO USCITE	DESCRIZIONE	COMPETENZA USCITE
PIANO FINANZIARIO ENTRATE:		2.01.01.02.001	Trasferimenti correnti da Regioni e province autonome		
			0024394	ASSEGNI FISSI,INDENNITA' ED ALTRE COMPETENZE SVILUPPO MERCATO DEL LAVORO- NUOVE ASSUNZIONE DI RUOLO FINANZIAMENTO PON-INCLUSIONE. CUP: E89J21018090007	105.200,00
			0024395	ONERI PREVIDENZIALI ED ASSISTENZIALI PERSONALE SVILUPPO DEL MERCATO DEL LAVORO- NUOVE ASSUNZIONE DI RUOLO FINANZIAMENTO PON INCLUSIONE- CUP:E89J21018090007	28.480,00
			0024396	VERSAMENTO IRAP PERSONALE DIPENDENTE SVILUPPO MERCATO DEL LAVORO- ASSUNZIONI DI RUOLO FINANZIAMENTO PON INCLUSIONE. CUP: E89J21018090007	8.960,00
			0024397	CONTRIBUTO A CARICO ENTE PREVIDENZA COMPLEMENTARE FONDO PERSEO -SIRIO- FINANZIAMENTO PON INCLUSIONE CUP: E89J21018090007	1.040,00
			0024398	FONDO LAVORO STRAORDINARIO FINANZIAMENTO PON -INCLUSIONE CUP:E89J21018090007	250,00
			0024399	FONDO LAVORO STRAORDINARIO PER POTENZIAMENTO MERCATO LAVORO CONTRIBUTI OBBLIGATORI- FINANZIAMENTO PON-INCLUSIONE CUP: E89J21018090007	60,00
			0024400	FONDO LAVORO STRAORDINARIO PER POTENZIAMENTO MERCATO DEL LAVORO - IRAP- FINANZIAMENTO PON-INCLUSIONE CUP: E89J21018090007	30,00
			0024401	RIMBORSO SPESE MISSIONI PERSONALE FINANZIAMENTO PON-INCLUSIONE CUP: E89J21018090007	100,00
			0024402	SPESA PER L'APPLICAZIONE ISTITUTO DELLA MENSA- BUONI PASTO- FINANZIAMENTO PON-INCLUSIONE - CUP:E89J21018090007	1.500,00
			0024429	INDENNITA' CONDIZIONI DI LAVORO SVILUPPO MERCATO DEL LAVORO- NUOVE ASSUNZIONE DI RUOLO FINANZIAMENTO PON-INCLUSIONE. CUP: E89J21018090007	200,00

CAPITOLO ENTRATA	DESCRIZIONE	COMPETENZA ENTRATE	CAPITOLO USCITE	DESCRIZIONE	COMPETENZA USCITE
PIANO FINANZIARIO ENTRATE:		2.01.01.02.001	Trasferimenti correnti da Regioni e province autonome		
			0024430	ONERI PREVIDENZIALI ED ASSISTENZIALI PERSONALE SVILUPPO DEL MERCATO DEL LAVORO- NUOVE ASSUNZIONE DI RUOLO INDENNITA' CONDIZIONI LAVORO FINANZIAMENTO PON INCLUSIONE- CUP:E89J21018090007	48,00
			0024431	VERSAMENTO IRAP PERSONALE DIPENDENTE SVILUPPO MERCATO DEL LAVORO- ASSUNZIONI DI RUOLO INDENNITA' CONDIZIONI LAVORO FINANZIAMENTO PON INCLUSIONE. CUP: E89J21018090007	17,00
			0024438	FPV (24438/0) - FONDO PRODUTTIVITA' SVILUPPO MERCATO DEL LAVORO- NUOVE ASSUNZIONE DI RUOLO FINANZIAMENTO PON- INCLUSIONE. CUP: E89J21018090007	9.465,00
			0024439	FPV (24439/0) - ONERI PREVIDENZIALI ED ASSISTENZIALI PERSONALE SVILUPPO DEL MERCATO DEL LAVORO- NUOVE ASSUNZIONE DI RUOLO FONDO PRODUTTIVITA' FINANZIAMENTO PON INCLUSIONE- CUP:E89J21018090007	2.253,00
			0024440	FPV (24440/0) - VERSAMENTO IRAP PERSONALE DIPENDENTE SVILUPPO MERCATO DEL LAVORO- ASSUNZIONI DI RUOLO FONDO PRODUTTIVITA' FINANZIAMENTO PON INCLUSIONE. CUP: E89J21018090007	805,00
0001686/00	TOTALE VINCOLO ENTRATE:	158.408,00	TOTALE VINCOLO USCITE :		158.408,00
0001691	CONTRIBUTO REGIONALE PER PIANO CONTENIMENTO NUTRIE	12.500,00			0,00
			0029536	SPESA PER PIANO DI CONTENIMENTO NUTRIE	4.000,00
			0029550	ACQUISTI DI SERVIZI : PIANO NUTRIA	8.500,00
0001691/00	TOTALE VINCOLO ENTRATE:	12.500,00	TOTALE VINCOLO USCITE :		12.500,00
0001697	CONTRIBUTO REGIONE LOMBARDIA PER PROGETTO INNOVATIVO CONTENIMENTO NUTRIA	80.000,00			0,00

CAPITOLO ENTRATA	DESCRIZIONE	COMPETENZA ENTRATE	CAPITOLO USCITE	DESCRIZIONE	COMPETENZA USCITE
PIANO FINANZIARIO ENTRATE:		2.01.01.02.001	Trasferimenti correnti da Regioni e province autonome		
			0029556	PROGETTO INNOVATIVO CONTENIMENTO NUTRIA-PRESTAZIONE DI SERVIZI	80.000,00
0001697/00	TOTALE VINCOLO ENTRATE:	80.000,00	TOTALE VINCOLO USCITE :		80.000,00
0001779	TRASFERIMENTO DA PARTE DELLA REGIONE LOMBARDIA PER INTERVENTI DI POLITICA ATTIVA DEL LAVORO	100.000,00			0,00
			0031118	INTERVENTI DI POLITICA ATTIVA DEL LAVORO- INCARICHI DI LAVORO AUTONOMO	15.000,00
			0031139	SERVIZI A SOSTEGNO PER LE POLITICHE PER IL LAVORO	50.000,00
			0031160	INTERVENTI DI POLITICA ATTIVA DEL LAVORO- IRAP	2.350,23
			0031161	INTERVENTI DI POLITICA ATTIVA DEL LAVORO- INDENNITA'	27.649,77
			0032004	INTERVENTI DI POLITICA ATTIVA DEL LAVORO- PARTECIPAZIONE A CORSI DI FORMAZIONE	5.000,00
0001779/00	TOTALE VINCOLO ENTRATE:	100.000,00	TOTALE VINCOLO USCITE :		100.000,00
0001816	TRASFERIMENTO DA REGIONE LOMBARDIA PER PROGRAMMAZIONE PROVINCIALE FORMAZIONE APPRENDISTI	300.000,00			0,00
			0018398	ATTIVITA' FORMATIVE PER APPRENDISTI	270.000,00
			0018404	AZIONI DI SISTEMA E ACCOMPAGNAMENTO PER APPRENDISTI	30.000,00
0001816/00	TOTALE VINCOLO ENTRATE:	300.000,00	TOTALE VINCOLO USCITE :		300.000,00
0001948	CONTRIBUTO REGIONE LOMBARDIA PER IL POTENZIAMENTO DEI CENTRI PER L'IMPIEGO	400.000,00			0,00

CAPITOLO ENTRATA	DESCRIZIONE	COMPETENZA ENTRATE	CAPITOLO USCITE	DESCRIZIONE	COMPETENZA USCITE
PIANO FINANZIARIO ENTRATE:		2.01.01.02.001	Trasferimenti correnti da Regioni e province autonome		
			0031987	INTERVENTI PER IL POTENZIAMENTO DEI CENTRI PER L'IMPIEGO- INCARICHI DI LAVORO AUTONOMO	50.000,00
			0031988	INTERVENTI PER IL POTENZIAMENTO DEI CENTRI PER L'IMPIEGO- SERVIZI	50.000,00
			0032006	INTERVENTI PER IL POTENZIAMENTO DEI CENTRI PER L'IMPIEGO- SERVIZI	128.564,26
			0032013	MANUTENZIONE ORDINARIA PER IL POTENZIAMENTO DEI CENTRI PER L'IMPIEGO-	50.000,00
			0032017	MANUTENZIONE ORDINARIA MOBILI E ARREDI PER IL POTENZIAMENTO DEI CENTRI PER L'IMPIEGO-	50.000,00
			0032026	PIANO DI POTENZIAMENTO DEI CENTRI PER L'IMPIEGO- TRASFERIMENTI AI COMUNI	50.000,00
			0032045	INTERVENTI PER IL POTENZIAMENTO DEI CENTRI PER L'IMPIEGO- INTEGRAZIONE	21.435,74
0001948/00	TOTALE VINCOLO ENTRATE:	400.000,00	TOTALE VINCOLO USCITE :		400.000,00
0001950	CONTRIBUTO REGIONE LOMBARDIA PER L'INSERIMENTO LAVORATIVO DELLE PERSONE DISABILI- FONDO 2020	324.342,95			0,00
			0031998	NOTE LAVORO DISABILI-TRASFERIMENTI	200.000,00
			0032000	INTERVENTI PER L'INSERIMENTO LAVORATIVO DELLE PERSONE DISABILI-PRESTAZIONE PROFESSIONALI	122.464,98
			0032044	AZIONI DI SISTEMA PER L'INSERIMENTO LAVORATIVO DELLE PERSONE DISABILI-SERVIZI	1.877,97
0001950/00	TOTALE VINCOLO ENTRATE:	324.342,95	TOTALE VINCOLO USCITE :		324.342,95
0001951	CONTRIBUTO REGIONE LOMBARDIA PER L'INSERIMENTO LAVORATIVO DELLE PERSONE DISABILI- FONDO 2021	1.494.842,16			0,00

CAPITOLO ENTRATA	DESCRIZIONE	COMPETENZA ENTRATE	CAPITOLO USCITE	DESCRIZIONE	COMPETENZA USCITE
PIANO FINANZIARIO ENTRATE:		2.01.01.02.001	Trasferimenti correnti da Regioni e province autonome		
			0032018	NOTE LAVORO DISABILI-TRASFERIMENTI	425.000,00
			0032019	NOTE IMPRESA COLLOCAMENTO MIRATO-TRASFERIMENTI	305.000,00
			0032020	INTERVENTI PER L'INSERIMENTO LAVORATIVO DELLE PERSONE DISABILI-PRESTAZIONI PROFESSIONALI	88.377,97
			0032021	INTERVENTI PER L'INSERIMENTO LAVORATIVO DELLE PERSONE DISABILI-SERVIZI	36.622,03
			0032022	AZIONI DI SISTEMA PER L'INSERIMENTO LAVORATIVO DELLE PERSONE DISABILI	35.529,50
			0032023	AZIONI DI SISTEMA PER L'INSERIMENTO LAVORATIVO DELLE PERSONE DISABILI-CITTADINANZA DIGITALE	257.892,08
			0032024	AZIONI DI SISTEMA PER L'INSERIMENTO LAVORATIVO DELLE PERSONE DISABILI-PROGETTO AUTISMO	46.420,58
			0032025	AZIONI DI RETE PER L'INSERIMENTO LAVORATIVO DELLE PERSONE DISABILI-TRASFERIMENTI	300.000,00
0001951/00	TOTALE VINCOLO ENTRATE:	1.494.842,16	TOTALE VINCOLO USCITE :	1.494.842,16	
0001952	CONTRIBUTO REGIONE LOMBARDIA PER ORGANIZZAZIONE PROCEDURE CONCORSUALI -UFFICI MERCATO DEL LAVORO	80.000,00			0,00
			0032046	ORGANIZZAZIONE PROCEDURE CONCORSUALI - UFFICI MERCATO DEL LAVORO- SERVIZI	80.000,00
0001952/00	TOTALE VINCOLO ENTRATE:	80.000,00	TOTALE VINCOLO USCITE :	80.000,00	
0001953	CONTRIBUTO REGIONE LOMBARDIA PER L'INSERIMENTO LAVORATIVO DELLE PERSONE DISABILI- FONDO 2022	885.000,00			0,00
			0032047	NOTE LAVORO DISABILI-TRASFERIMENTI	50.000,00

CAPITOLO ENTRATA	DESCRIZIONE	COMPETENZA ENTRATE	CAPITOLO USCITE	DESCRIZIONE	COMPETENZA USCITE
PIANO FINANZIARIO ENTRATE:		2.01.01.02.001	Trasferimenti correnti da Regioni e province autonome		
			0032048	NOTE IMPRESA COLLOCAMENTO MIRATO-TRASFERIMENTI	700.000,00
			0032049	INTERVENTI PER L'INSERIMENTO LAVORATIVO DELLE PERSONE DISABILI-PRESTAZIONI PROFESSIONALI	55.000,00
			0032050	INTERVENTI PER L'INSERIMENTO LAVORATIVO DELLE PERSONE DISABILI-SERVIZI	30.000,00
			0032051	INTERVENTI PER L'INSERIMENTO LAVORATIVO DELLE PERSONE DISABILI-PRESTAZIONI PROFESSIONALI	20.000,00
			0032054	AZIONI DI SISTEMA PER L'INSERIMENTO LAVORATIVO DELLE PERSONE DISABILI-PROGETTO AUTISMO	30.000,00
0001953/00	TOTALE VINCOLO ENTRATE:	885.000,00	TOTALE VINCOLO USCITE :		885.000,00
0001954	CONTRIBUTO REGIONE LOMBARDIA PER IL POTENZIAMENTO DEI CENTRI PER L'IMPIEGO-INTEGRAZIONE	19.501,49			0,00
			0032057	INTERVENTI PER IL POTENZIAMENTO DEI CENTRI PER L'IMPIEGO-INCARICHI-INTEGRAZIONE	19.501,49
0001954/00	TOTALE VINCOLO ENTRATE:	19.501,49	TOTALE VINCOLO USCITE :		19.501,49
0002004	REGIONE LOMBARDIA TRASFERIMENTO MANTENIMENTO COLONNA MOBILE PROTEZIONE CIVILE	27.804,88			0,00
			0031882	MANUTENZIONE MEZZI DI PROTEZIONE CIVILE	20.804,88
			0031954	MANUTENZIONE BENI E ATTREZZATURE DI PROTEZIONE CIVILE	7.000,00
0002004/00	TOTALE VINCOLO ENTRATE:	27.804,88	TOTALE VINCOLO USCITE :		27.804,88

CAPITOLO ENTRATA	DESCRIZIONE	COMPETENZA ENTRATE	CAPITOLO USCITE	DESCRIZIONE	COMPETENZA USCITE
PIANO FINANZIARIO ENTRATE:		2.01.01.02.001	Trasferimenti correnti da Regioni e province autonome		
0002651	CONTRIBUTO DELLA REGIONE LOMBARDA PER L'ISTITUZIONE E LA GESTIONE DEL SERVIZIO DI VIGILANZA ECOLOGICA	5.033,42			0,00
			0031945	SPESA PER LA GESTIONE DEL SERVIZIO DI VIGILANZA ECOLOGICA-	5.033,42
0002651/00	TOTALE VINCOLO ENTRATE:	5.033,42	TOTALE VINCOLO USCITE :		5.033,42
0002768	TRASFERIMENTO DA PARTE DELLA REGIONE LOMBARDIA PER ISTITUZIONE DELL'UFFICIO REGIONALE DEL REGISTRO UNICO NAZIONALE DEL TERZO SETTORE	99.200,00			0,00
			0024403	SPESA PER L'APPLICAZIONE ISTITUTO DELLA MENSA- BUONI PASTO-ISTITUZIONE UFFICIO RUNTS	800,00
			0025112	FORMAZIONE INTERNA PER LA GESTIONE DEL REGISTRO UNICO NAZIONALE DEL TERZO SETTORE	20.000,00
			0025139	EMOLUMENTI STIPENDIALI FISSI-ASSUNZIONE A TEMPO DETERMINATO PER LA GESTIONE E IL FUNZIONAMENTO DELL'UFFICIO REGIONALE DEL REGISTRO UNICO NAZIONALE DEL TERZO SETTORE	54.000,00
			0025140	ONERI CONTRIBUTIVI E PREVIDENZIALI-ASSUNZIONE A TEMPO DETERMINATO PER LA GESTIONE E IL FUNZIONAMENTO DELL'UFFICIO REGIONALE DEL REGISTRO UNICO NAZIONALE DEL TERZO SETTORE	16.000,00
			0025141	VERSAMENTO IRAP- ASSUNZIONE A TEMPO DETERMINATO PER LA GESTIONE E IL FUNZIONAMENTO DELL'UFFICIO REGIONALE DEL REGISTRO UNICO NAZIONALE DEL TERZO SETTORE	5.000,00

CAPITOLO ENTRATA	DESCRIZIONE	COMPETENZA ENTRATE	CAPITOLO USCITE	DESCRIZIONE	COMPETENZA USCITE
PIANO FINANZIARIO ENTRATE:		2.01.01.02.001	Trasferimenti correnti da Regioni e province autonome		
			0025148	FPV (25148/0) - EMOLUMENTI TRATTAMENTO PREMIANTE-ASSUNZIONE A TEMPO DETERMINATO PER LA GESTIONE E IL FUNZIONAMENTO DELL'UFFICIO REGIONALE DEL REGISTRO UNICO NAZIONALE DEL TERZO SETTORE	2.200,00
			0025149	FPV (25149/0) - ONERI CONTRIBUTIVI E PREVIDENZIALI TRATTAMENTO PREMIANTE-ASSUNZIONE A TEMPO DETERMINATO PER LA GESTIONE E IL FUNZIONAMENTO DELL'UFFICIO REGIONALE DEL REGISTRO UNICO NAZIONALE DEL TERZO SETTORE	1.000,00
			0025150	FPV (25150/0) - VERSAMENTO IRAP TRATTAMENTO PREMIANTE- ASSUNZIONE A TEMPO DETERMINATO PER LA GESTIONE E IL FUNZIONAMENTO DELL'UFFICIO REGIONALE DEL REGISTRO UNICO NAZIONALE DEL TERZO SETTORE	200,00
0002768/00	TOTALE VINCOLO ENTRATE:		99.200,00	TOTALE VINCOLO USCITE :	99.200,00
TOTALE PER PIANO FINANZIARIO ENTRATE:		2.01.01.02.001	Trasferimenti correnti da Regioni e province autonome		
ENTRATE:			6.377.128,38	USCITE :	6.377.128,38

CAPITOLO ENTRATA	DESCRIZIONE	COMPETENZA ENTRATE	CAPITOLO USCITE	DESCRIZIONE	COMPETENZA USCITE
PIANO FINANZIARIO ENTRATE:		2.01.01.02.002	Trasferimenti correnti da Province		
0003042	TRASFERIMENTO DA PROVINCE PER CONVENZIONE SVOLGIMENTO ESAMI IDONEITA' PROFESSIONALE AUTOTRASPORTO MERCI/VIAGGIATORI C/TERZI	600,00			0,00
			0029206	SPESE PER SERVIZI CONNESSI AI TRASPORTI	600,00
0003042/00	TOTALE VINCOLO ENTRATE:	600,00	TOTALE VINCOLO USCITE :		600,00
0003100	TRASFERIMENTO DALLA PROVINCIA DI BERGAMO PER LA GESTIONE E MANUTENZIONE DI TRATTI DELLA SS.PP EX SS 498 IN COMUNE DI FONTANELLA A CONFINE AMMINISTRATIVO TRA LE PROVINCE STESSE	2.000,00			0,00
			0027254	SPESA DI GESTIONE E MANUTENZIONE DI TRATTI DELLA SP.EX SS 498 IN COMUNE DI FONTANELLA A CONFINE AMMINISTRATIVO TRA LE PROVINCE DI BG E CR	2.000,00
0003100/00	TOTALE VINCOLO ENTRATE:	2.000,00	TOTALE VINCOLO USCITE :		2.000,00
TOTALE PER PIANO FINANZIARIO ENTRATE:		2.01.01.02.002	Trasferimenti correnti da Province		
	ENTRATE:	2.600,00	USCITE :		2.600,00

CAPITOLO ENTRATA	DESCRIZIONE	COMPETENZA ENTRATE	CAPITOLO USCITE	DESCRIZIONE	COMPETENZA USCITE
PIANO FINANZIARIO ENTRATE:		2.01.01.02.003	Trasferimenti correnti da Comuni		
0003052	TRASFERIMENTO DAI COMUNI DI CREMONA-CREMA E CASALMAGGIORE PER PROMUOVERE L'INSERIMENTO LAVORATIVO DI SOGGETTI SVANTAGGIATI E INTERVENTI PER PARI OPPORTUNITA'	60.000,00			0,00
			0031136	INTERVENTI PER PROMUOVERE L'INSERIMENTO LAVORATIVO DI SOGGETTI SVANTAGGIATI E INTERVENTI PER PARI OPPORTUNITA'	20.000,00
			0032007	INTERVENTI PER PROMUOVERE L'INSERIMENTO LAVORATIVO DI SOGGETTI SVANTAGGIATI E INTERVENTI PER PARI OPPORTUNITA'-SERVIZI	20.000,00
			0032008	INTERVENTI PER PROMUOVERE L'INSERIMENTO LAVORATIVO DI SOGGETTI SVANTAGGIATI E INTERVENTI PER PARI OPPORTUNITA'-IRAP	1.566,82
			0032009	INTERVENTI PER PROMUOVERE L'INSERIMENTO LAVORATIVO DI SOGGETTI SVANTAGGIATI E INTERVENTI PER PARI OPPORTUNITA'-INDENNITA'	18.433,18
0003052/00	TOTALE VINCOLO ENTRATE:	60.000,00	TOTALE VINCOLO USCITE :		60.000,00
0003053	TRASFERIMENTO DA COMUNI DIVERSI PER REALIZZAZIONE PERCORSO FORMATIVO	35.000,00			0,00
			0013590	ACQUISTO DI SERVIZI PER LA FORMAZIONE SPECIALISTICA (PERCORSO CON I COMUNI)	35.000,00
0003053/00	TOTALE VINCOLO ENTRATE:	35.000,00	TOTALE VINCOLO USCITE :		35.000,00
TOTALE PER PIANO FINANZIARIO ENTRATE:		2.01.01.02.003	Trasferimenti correnti da Comuni		
ENTRATE:		95.000,00	USCITE :		95.000,00

CAPITOLO ENTRATA	DESCRIZIONE	COMPETENZA ENTRATE	CAPITOLO USCITE	DESCRIZIONE	COMPETENZA USCITE
PIANO FINANZIARIO ENTRATE:		2.01.01.02.999	Trasferimenti correnti da altre Amministrazioni Locali n.a.c.		
0003069	TRASFERIMENTI CORRENTI DA AZIENDE SPECIALI PER PROMUOVERE L'INSERIMENTO LAVORATIVO DI SOGGETTI SVANTAGGIATI E INTERVENTI PER PARI OPPORTUNITA'	60.000,00			0,00
			0025545	INTERVENTI PER PROMUOVERE L'INSERIMENTO LAVORATIVO DI SOGGETTI SVANTAGGIATI E INTERVENTI PER PARI OPPORTUNITA'- INCARICHI DI LAVORO AUTONOMO	20.000,00
			0032010	INTERVENTI PER PROMUOVERE L'INSERIMENTO LAVORATIVO DI SOGGETTI SVANTAGGIATI E INTERVENTI PER PARI OPPORTUNITA'- SERVIZI	20.000,00
			0032011	INTERVENTI PER PROMUOVERE L'INSERIMENTO LAVORATIVO DI SOGGETTI SVANTAGGIATI E INTERVENTI PER PARI OPPORTUNITA'- IRAP	1.566,82
			0032012	INTERVENTI PER PROMUOVERE L'INSERIMENTO LAVORATIVO DI SOGGETTI SVANTAGGIATI E INTERVENTI PER PARI OPPORTUNITA'- INDENNITA'	18.433,18
0003069/00	TOTALE VINCOLO ENTRATE:	60.000,00	TOTALE VINCOLO USCITE :		60.000,00
TOTALE PER PIANO FINANZIARIO ENTRATE:		2.01.01.02.999	Trasferimenti correnti da altre Amministrazioni Locali n.a.c.		
	ENTRATE:	60.000,00	USCITE :		60.000,00

CAPITOLO ENTRATA	DESCRIZIONE	COMPETENZA ENTRATE	CAPITOLO USCITE	DESCRIZIONE	COMPETENZA USCITE
PIANO FINANZIARIO ENTRATE:		2.01.04.01.001	Trasferimenti correnti da Istituzioni Sociali Private		
0003122	TRASFERIMENTO DA UPI PER REALIZZAZIONE PROGETTO "HUSNT" AZIONE PROVINCEGIOVANI ANNO 2021	48.738,00			0,00
			0032104	BANDO UPI AZIONE PROVINCEGIOVANI ANNO 2021 -REALIZZAZIONE PROGETTO HUSNT	6.158,00
			0032105	BANDO UPI AZIONE PROVINCEGIOVANI ANNO 2021 -REALIZZAZIONE PROGETTO HUSNT- CONTRIBUTI AI PARTNER	42.580,00
0003122/00	TOTALE VINCOLO ENTRATE:	48.738,00	TOTALE VINCOLO USCITE :		48.738,00
TOTALE PER PIANO FINANZIARIO ENTRATE:		2.01.04.01.001	Trasferimenti correnti da Istituzioni Sociali Private		
ENTRATE:		48.738,00	USCITE :		48.738,00

CAPITOLO ENTRATA	DESCRIZIONE	COMPETENZA ENTRATE	CAPITOLO USCITE	DESCRIZIONE	COMPETENZA USCITE
PIANO FINANZIARIO ENTRATE:		3.01.02.01.035	Proventi da autorizzazioni		
0004212	ONERI DI ISTRUTTORIA PER VERIFICHE DI V.I.A.	35.000,00			0,00
			0031789	ESPLETAMENTO DELLE FUNZIONI SULLA VALUTAZIONE DI IMPATTO AMBIENTALE	35.000,00
0004212/00	TOTALE VINCOLO ENTRATE:	35.000,00	TOTALE VINCOLO USCITE :		35.000,00
0004217	ONERI DI ISTRUTTORIA FUNZIONI TRASPORTI PRIVATI (VINCOLATI) CAP.29180-29240 ss	9.000,00			0,00
			0029180	GETTONI COMPONENTI ESTERNI COMMISSIONI PROVINCIALI TRASPORTI PRIVATI (VINCOLO)	3.000,00
			0029182	IRAP SU GETTONI COMPONENTI COMMISSIONI PROV.LI TRASPORTI PRIVATI	300,00
			0029192	SERVIZIO TRASPORTO PRIVATO:DOTAZIONE DI ATTREZZATURE INFORMATICHE	600,00
			0029231	RIMBORSO ONERI ISTRUTTORI IN MATERIA DI TRASPORTI	700,00
			0029240	TRASFERIMENTO ALLA REGIONE LOMBARDIA DEL 50% DEGLI ONERI PER LA TENUTA DEL REGISTRO IMPRESE ESERCENTI ATTIVITA' TRASPORTO VIAGGIATORI CON NOLEGGIO DI AUTOBUS CON CONDUCENTE	1.000,00
			0029241	ABBONAMENTO EGAF ON-LINE PRATICHE TP, NAUTICA E TPL	1.400,00
			0029242	SERVIZI CONNESSI AI TRASPORTI	1.500,00
			0029244	SERVIZI DI PULIZIA, SANIFICAZIONE E DISINFEZIONE	500,00
0004217/00	TOTALE VINCOLO ENTRATE:	9.000,00	TOTALE VINCOLO USCITE :		9.000,00
0004223	ONERI DI ISTRUTTORIA PER AUTORIZZAZIONI PAESAGGISTICHE	3.000,00			0,00

CAPITOLO ENTRATA	DESCRIZIONE	COMPETENZA ENTRATE	CAPITOLO USCITE	DESCRIZIONE	COMPETENZA USCITE
PIANO FINANZIARIO ENTRATE:		3.01.02.01.035	Proventi da autorizzazioni		
			0031785	ESPLETAMENTO DELLE FUNZIONI IN MATERIA DI PAESAGGIO	3.000,00
0004223/00	TOTALE VINCOLO ENTRATE:		3.000,00	TOTALE VINCOLO USCITE :	3.000,00
TOTALE PER PIANO FINANZIARIO ENTRATE:		3.01.02.01.035	Proventi da autorizzazioni		
ENTRATE:			47.000,00	USCITE :	47.000,00

CAPITOLO ENTRATA	DESCRIZIONE	COMPETENZA ENTRATE	CAPITOLO USCITE	DESCRIZIONE	COMPETENZA USCITE
PIANO FINANZIARIO ENTRATE:		3.01.02.01.036	Proventi da attività di monitoraggio e controllo ambientale		
0004323	PROVENTI DA ATTIVITA' DI MONITORAGGIO E CONTROLLO AMBIENTALE- IMPIANTI TERMICI- DA SOCIETA'	280.000,00			0,00
			0031847	SPESA PER L'ESERCIZIO DELLE FUNZIONI RELATIVE AI CONTROLLI DEGLI IMPIANTI TERMICI (DA SOCIETA')	278.000,00
			0031858	SPESE PER BENI DI CONSUMO CONNESSE AI CONTROLLI IMPIANTI TERMICI	1.000,00
			0031859	SPESA PER IL PIANO RISANAMENTO ARIA E PER L'ESERCIZIO DELLE FUNZIONI RELATIVE AI CONTROLLI DEGLI IMPIANTI TERMICI- ANAC	1.000,00
0004323/00	TOTALE VINCOLO ENTRATE:	280.000,00	TOTALE VINCOLO USCITE :		280.000,00
TOTALE PER PIANO FINANZIARIO ENTRATE:		3.01.02.01.036	Proventi da attività di monitoraggio e controllo ambientale		
ENTRATE:		280.000,00	USCITE :		280.000,00

CAPITOLO ENTRATA	DESCRIZIONE	COMPETENZA ENTRATE	CAPITOLO USCITE	DESCRIZIONE	COMPETENZA USCITE
PIANO FINANZIARIO ENTRATE:		3.01.03.01.001	Diritti reali di godimento		
0004204	DIRITTI REALI DI GODIMENTO (SUPERFICIE FOTOVOLTAICO)	140.000,00			0,00
			0015900	CANONI SERVIZIO (FOTOVOLTAICO)	140.000,00
0004204/00	TOTALE VINCOLO ENTRATE:	140.000,00	TOTALE VINCOLO USCITE :		140.000,00
TOTALE PER PIANO FINANZIARIO ENTRATE:		3.01.03.01.001	Diritti reali di godimento		
ENTRATE:		140.000,00	USCITE :		140.000,00

CAPITOLO ENTRATA	DESCRIZIONE	COMPETENZA ENTRATE	CAPITOLO USCITE	DESCRIZIONE	COMPETENZA USCITE
PIANO FINANZIARIO ENTRATE:		3.01.03.01.003	Proventi da concessioni su beni		
0004250	DIRITTI DI MOVIMENTAZIONE SERVIZIO NAVIGAZIONE (RILEVANTE AGLI EFFETTI IVA)	100.000,00			0,00
			0015825	IVA A DEBITO	10.000,00
			0029136	PRESTAZIONI PER SERVIZIO NAVIGAZIONE (SERVIZIO RILEVANTE AGLI EFFETTI IVA)	75.000,00
			0029209	TRASFERIMENTO ALLA REGIONE LOMBARDA DEL 10% SULLE CONCESSIONI SERVIZIO NAVIGAZIONE	15.000,00
0004250/00	TOTALE VINCOLO ENTRATE:	100.000,00	TOTALE VINCOLO USCITE :		100.000,00
0005138	PROVENTI DERIVANTI DA CANONI E CONCESSIONI (PORTO CREMONA VINC. DA RESTITUIRE A REGIONE LOMBARDIA)	98.230,91			0,00
			0029226	TRASFERIMENTO ALLA REGIONE LOMBARDIA DEL 10% SULLE CONCESSIONI SERVIZIO NAVIGAZIONE	98.230,91
0005138/00	TOTALE VINCOLO ENTRATE:	98.230,91	TOTALE VINCOLO USCITE :		98.230,91
TOTALE PER PIANO FINANZIARIO ENTRATE:		3.01.03.01.003	Proventi da concessioni su beni		
ENTRATE:		198.230,91	USCITE :		198.230,91

CAPITOLO ENTRATA	DESCRIZIONE	COMPETENZA ENTRATE	CAPITOLO USCITE	DESCRIZIONE	COMPETENZA USCITE
PIANO FINANZIARIO ENTRATE:		3.01.03.02.002	Locazioni di altri beni immobili		
0004322	FITTI ATTIVI BENI EX AZIENDA DEI PORTI DI CREMONA	15.500,00			0,00
			0029220	TRASFERIMENTO ALLA REGIONE LOM BARDIA DEL 10% SU AFFITTI	1.550,00
			0029221	IMPOSTE E TASSE SERVIZIO NAVIG AZIONE	1.000,00
			0029222	ACQUISTO DI BENI PER SERVIZIO NAVIGAZIONE	2.950,00
			0029230	PORTO- RIMBORSO SPESE ENERGIA ELETTRICA	1.800,00
			0029253	PRESTAZIONI PER SERVIZIO NAVIGAZIONE	8.200,00
0004322/00	TOTALE VINCOLO ENTRATE:	15.500,00	TOTALE VINCOLO USCITE :		15.500,00
TOTALE PER PIANO FINANZIARIO ENTRATE:		3.01.03.02.002	Locazioni di altri beni immobili		
ENTRATE:		15.500,00	USCITE :		15.500,00

CAPITOLO ENTRATA	DESCRIZIONE	COMPETENZA ENTRATE	CAPITOLO USCITE	DESCRIZIONE	COMPETENZA USCITE
PIANO FINANZIARIO ENTRATE:		3.02.01.01.002	Proventi da multe e sanzioni per violazioni delle norme di polizia amministrativa a carico delle		
0004302	INTROITO PER SANZIONI IN MATERIA DI ACQUE - DA AMMINISTRAZIONI PUBBLICHE	5.000,00			0,00
			0031808	INIZIATIVE PER IL RISANAMENTO E LA RIDUZIONE DELL'INQUINAMENTO DEI CORPI IDRICI -	2.000,00
			0031811	CANONE POZZO	1.000,00
			0031813	INIZIATIVE PER IL RISANAMENTO E LA RIDUZIONE DELL'INQUINAMENTO DEI CORPI IDRICI-PRESTAZIONI DI SERVIZI	2.000,00
0004302/00	TOTALE VINCOLO ENTRATE:	5.000,00	TOTALE VINCOLO USCITE :		5.000,00
TOTALE PER PIANO FINANZIARIO ENTRATE:		3.02.01.01.002	Proventi da multe e sanzioni per violazioni delle norme di polizia amministrativa a carico delle amministrazioni pubbliche		
ENTRATE:		5.000,00	USCITE :		5.000,00

CAPITOLO ENTRATA	DESCRIZIONE	COMPETENZA ENTRATE	CAPITOLO USCITE	DESCRIZIONE	COMPETENZA USCITE
PIANO FINANZIARIO ENTRATE:		3.02.02.01.002	Proventi da multe e sanzioni per violazioni delle norme di polizia amministrativa a carico delle		
0004305	INTROITO PER SANZIONI IN MATERIA DI ACQUE - DA FAMIGLIE	3.000,00			0,00
			0031810	INIZIATIVE PER IL RISANAMENTO E LA RIDUZIONE DELL'INQUINAMENTO DEI CORPI IDRICI -PRESTAZIONI DI SERVIZI	3.000,00
0004305/00	TOTALE VINCOLO ENTRATE:	3.000,00	TOTALE VINCOLO USCITE :		3.000,00
0004341	INTROITO PER SANZIONI IN MATERIA PAESAGGISTICA - DA FAMIGLIE	8.000,00			0,00
			0038540	SPESE PER INTERVENTI PAESAGGISTICI DI RIPRISTINO	8.000,00
0004341/00	TOTALE VINCOLO ENTRATE:	8.000,00	TOTALE VINCOLO USCITE :		8.000,00
TOTALE PER PIANO FINANZIARIO ENTRATE:		3.02.02.01.002	Proventi da multe e sanzioni per violazioni delle norme di polizia amministrativa a carico delle famiglie		
ENTRATE:		11.000,00	USCITE :		11.000,00

CAPITOLO ENTRATA	DESCRIZIONE	COMPETENZA ENTRATE	CAPITOLO USCITE	DESCRIZIONE	COMPETENZA USCITE
PIANO FINANZIARIO ENTRATE:		3.02.03.01.002	Proventi da multe e sanzioni per violazioni delle norme di polizia amministrativa a carico delle		
0004303	INTROITO PER SANZIONI IN MATERIA DI ACQUE - DA IMPRESE	3.000,00			0,00
			0031809	INIZIATIVE PER IL RISANAMENTO E LA RIDUZIONE DELL'INQUINAMENTO DEI CORPI IDRICI -PRESTAZIONI DI SERVIZI	3.000,00
0004303/00	TOTALE VINCOLO ENTRATE:	3.000,00	TOTALE VINCOLO USCITE :		3.000,00
0004340	INTROITO PER SANZIONI IN MATERIA PAESAGGISTICA - DA IMPRESE	8.000,00			0,00
			0031985	SPESE PER INTERVENTI PAESAGGISTICI	8.000,00
0004340/00	TOTALE VINCOLO ENTRATE:	8.000,00	TOTALE VINCOLO USCITE :		8.000,00
TOTALE PER PIANO FINANZIARIO ENTRATE:		3.02.03.01.002	Proventi da multe e sanzioni per violazioni delle norme di polizia amministrativa a carico delle imprese		
ENTRATE:		11.000,00	USCITE :		11.000,00

CAPITOLO ENTRATA	DESCRIZIONE	COMPETENZA ENTRATE	CAPITOLO USCITE	DESCRIZIONE	COMPETENZA USCITE
PIANO FINANZIARIO ENTRATE:		3.02.03.99.001	Altre entrate derivanti dall'attività di controllo e repressione delle irregolarità e degli illeciti delle		
0004338	SANZIONI AD IMPRESE PER RITARDATO PAGAMENTO CANONE CONCESSORIO	1.000,00			0,00
			0029070	MANUTENZIONE BENI PORTUALI	1.000,00
0004338/00	TOTALE VINCOLO ENTRATE:	1.000,00	TOTALE VINCOLO USCITE :		1.000,00
TOTALE PER PIANO FINANZIARIO ENTRATE:		3.02.03.99.001	Altre entrate derivanti dall'attività di controllo e repressione delle irregolarità e degli illeciti delle imprese n.a.c.		
	ENTRATE:	1.000,00	USCITE :		1.000,00

CAPITOLO ENTRATA	DESCRIZIONE	COMPETENZA ENTRATE	CAPITOLO USCITE	DESCRIZIONE	COMPETENZA USCITE
PIANO FINANZIARIO ENTRATE:		3.05.01.01.999	Altri indennizzi di assicurazione contro i danni		
0006414	RISARCIMENTO DANNI DA CIRCOLAZIONE STRADALE	150.000,00			0,00
			0015068	RIPRISTINO INFRASTRUTTURE STRADALI DANNEGGIATE	135.000,00
			0015069	RIMBORSI ONORARI PER ATTIVITA' RECUPERO DANNI CIRCOLAZIONE STRADALE	15.000,00
0006414/00	TOTALE VINCOLO ENTRATE:	150.000,00	TOTALE VINCOLO USCITE :		150.000,00
TOTALE PER PIANO FINANZIARIO ENTRATE:		3.05.01.01.999	Altri indennizzi di assicurazione contro i danni		
ENTRATE:		150.000,00	USCITE :		150.000,00

CAPITOLO ENTRATA	DESCRIZIONE	COMPETENZA ENTRATE	CAPITOLO USCITE	DESCRIZIONE	COMPETENZA USCITE
PIANO FINANZIARIO ENTRATE:		3.05.02.01.001	Rimborsi ricevuti per spese di personale (comando, distacco, fuori ruolo, convenzioni, ecc.)		
0004326	RIMBORSO SPESE TRASFERTA PERSONALE AGENZIA TPL	200,00			0,00
			0014093	RIMBORSO SPESE DI TRASFERTA PERSONALE AGENZIA TPL	200,00
0004326/00	TOTALE VINCOLO ENTRATE:	200,00	TOTALE VINCOLO USCITE :		200,00
TOTALE PER PIANO FINANZIARIO ENTRATE:		3.05.02.01.001	Rimborsi ricevuti per spese di personale (comando, distacco, fuori ruolo, convenzioni, ecc.)		
ENTRATE:		200,00	USCITE :		200,00

CAPITOLO ENTRATA	DESCRIZIONE	COMPETENZA ENTRATE	CAPITOLO USCITE	DESCRIZIONE	COMPETENZA USCITE
PIANO FINANZIARIO ENTRATE:		3.05.02.02.001	Entrate per rimborsi di imposte indirette		
0004333	RISCOSSIONE IMPOSTA DI REGISTRO E BOLLO RELATIVA A DISCIPLINARI IN MATERIA DI CONCESSIONI PORTUALI	3.000,00			0,00
			0032027	IMPOSTA DI REGISTRO E BOLLO PER DISCIPLINARI IN MATERIA DI CONCESSIONI PORTUALI	3.000,00
0004333/00	TOTALE VINCOLO ENTRATE:	3.000,00	TOTALE VINCOLO USCITE :		3.000,00
0006409	RISCOSSIONE IMPOSTA DI REGISTRO E BOLLO RELATIVA A DISCIPLINARI IN MATERIA DI ACQUE	30.000,00			0,00
			0031893	IMPOSTA DI REGISTRO E BOLLO PER DISCIPLINARI IN MATERIA DI ACQUE	30.000,00
0006409/00	TOTALE VINCOLO ENTRATE:	30.000,00	TOTALE VINCOLO USCITE :		30.000,00
TOTALE PER PIANO FINANZIARIO ENTRATE:		3.05.02.02.001	Entrate per rimborsi di imposte indirette		
	ENTRATE:	33.000,00	USCITE :		33.000,00

CAPITOLO ENTRATA	DESCRIZIONE	COMPETENZA ENTRATE	CAPITOLO USCITE	DESCRIZIONE	COMPETENZA USCITE
PIANO FINANZIARIO ENTRATE:		3.05.02.03.001	Entrate da rimborsi, recuperi e restituzioni di somme non dovute o incassate in eccesso da		
0005537	RIMBORSO FORFETTARIO SUBCOMODATARIO PER SPESE UTILIZZO IMMOBILE PALAZZO GHISALBERTI DA PARTE UFFICIO SCOLASTICO	100.000,00			0,00
			0016676	FORNITURA COMBUSTIBILE SCUOLE- NUOVO APPALTO- FINANZIATO DA RIMBORSO UFFICIO SCOLASTICO	100.000,00
0005537/00	TOTALE VINCOLO ENTRATE:	100.000,00	TOTALE VINCOLO USCITE :		100.000,00
TOTALE PER PIANO FINANZIARIO ENTRATE:		3.05.02.03.001	Entrate da rimborsi, recuperi e restituzioni di somme non dovute o incassate in eccesso da Amministrazioni Centrali		
ENTRATE:		100.000,00	USCITE :		100.000,00

CAPITOLO ENTRATA	DESCRIZIONE	COMPETENZA ENTRATE	CAPITOLO USCITE	DESCRIZIONE	COMPETENZA USCITE
PIANO FINANZIARIO ENTRATE:		3.05.02.03.002	Entrate da rimborsi, recuperi e restituzioni di somme non dovute o incassate in eccesso da		
0005536	RIMBORSO FORFETTARIO SUBCOMODATARIO PER SPESE UTILIZZO IMMOBILE DA PARTE ATS	100.000,00			0,00
			0016675	FORNITURA COMBUSTIBILE SCUOLE- NUOVO APPALTO- FINANZIATO DA RIMBORSO ATS-	100.000,00
0005536/00	TOTALE VINCOLO ENTRATE:	100.000,00	TOTALE VINCOLO USCITE :		100.000,00
TOTALE PER PIANO FINANZIARIO ENTRATE:		3.05.02.03.002	Entrate da rimborsi, recuperi e restituzioni di somme non dovute o incassate in eccesso da		
			Amministrazioni Locali		
ENTRATE:		100.000,00	USCITE :		100.000,00

CAPITOLO ENTRATA	DESCRIZIONE	COMPETENZA ENTRATE	CAPITOLO USCITE	DESCRIZIONE	COMPETENZA USCITE
PIANO FINANZIARIO ENTRATE:		3.05.02.03.004	Entrate da rimborsi, recuperi e restituzioni di somme non dovute o incassate in eccesso da		
0004334	RIMBORSO VALORE ENERGIA ELETTRICA PRODOTTA DA FOTOVOLTAICO	20.000,00			0,00
			0016651	MANUTENZIONE ORDINARIA EDIFICI SCOLASTICI	20.000,00
0004334/00	TOTALE VINCOLO ENTRATE:	20.000,00	TOTALE VINCOLO USCITE :		20.000,00
0006315	RIMBORSI E RECUPERI DIVERSI SU NOTIFICHE SANZIONI STRADALI	650.000,00			0,00
			0013806	SPESE PERTINENTI L'ATTIVITA' SANZIONATORIA DELLA POLIZIA LOCALE	627.625,00
			0013816	SPESE PERTINENTI L'ATTIVITA' SANZIONATORIA DELLA POLIZIA LOCALE E DELLA VIGILANZA VOLONTARIA- ACQUISTO BENI E MATERIALI DI CONSUMO	1.000,00
			0013817	SERVIZIO DI POSTALIZZAZIONE-E ALTRI SERVIZI -CONTRIBUTO ANAC	375,00
			0013821	SPESE PER IL FUNZIONAMENTO DEL LA POLIZIA LOCALE- NOTIFICHE -	8.000,00
			0013822	SPESE PER IL FUNZIONAMENTO DEL LA POLIZIA LOCALE- ACCESSO A BANCHE DATI E PUBBLICAZIONI ON LINE	12.000,00
			0013826	SPESE PER IL FUNZIONAMENTO DELLA POLIZIA LOCALE-VERBALI E TESTI	1.000,00
0006315/00	TOTALE VINCOLO ENTRATE:	650.000,00	TOTALE VINCOLO USCITE :		650.000,00
0006316	RIMBORSI E RECUPERI SPESE SANZIONI E ORDINANZE - AMBIENTE	700,00			0,00
			0029250	SPESE PERTINENTI L'ATTIVITA' SANZIONATORIA E DI NOTIFICA- AMBIENTE	700,00
0006316/00	TOTALE VINCOLO ENTRATE:	700,00	TOTALE VINCOLO USCITE :		700,00

CAPITOLO ENTRATA	DESCRIZIONE	COMPETENZA ENTRATE	CAPITOLO USCITE	DESCRIZIONE	COMPETENZA USCITE
PIANO FINANZIARIO ENTRATE:		3.05.02.03.004	Entrate da rimborsi, recuperi e restituzioni di somme non dovute o incassate in eccesso da		
0006317	RIMBORSI E RECUPERI DIVERSI SU NOTIFICHE SANZIONI STRADALI NOTIFICATE ALL'ESTERO PER VIOLAZIONI AL CODICE DELLA STRADA	15.500,00			0,00
			0013833	SPESE PER IL FUNZIONAMENTO DELLA POLIZIA LOCALE- NOTIFICHE ALL'ESTERO- INCARICO DITTA AFFIDATARIA	15.500,00
0006317/00	TOTALE VINCOLO ENTRATE:	15.500,00	TOTALE VINCOLO USCITE :		15.500,00
0006404	CONTRIBUTO DI PARTECIPAZIONE AL CONCORSO	1.500,00			0,00
			0013318	SPESE PER COMMISSIONI DI CONCORSO	1.500,00
0006404/00	TOTALE VINCOLO ENTRATE:	1.500,00	TOTALE VINCOLO USCITE :		1.500,00
TOTALE PER PIANO FINANZIARIO ENTRATE:		3.05.02.03.004	Entrate da rimborsi, recuperi e restituzioni di somme non dovute o incassate in eccesso da Famiglie		
ENTRATE:		687.700,00	USCITE :		687.700,00

CAPITOLO ENTRATA	DESCRIZIONE	COMPETENZA ENTRATE	CAPITOLO USCITE	DESCRIZIONE	COMPETENZA USCITE
PIANO FINANZIARIO ENTRATE:		3.05.02.03.005	Entrate da rimborsi, recuperi e restituzioni di somme non dovute o incassate in eccesso da		
0004308	INTROITI DIVERSI SERVIZIO DI NAVIGAZIONE	6.000,00			0,00
			0029064	PRESTAZIONE DI SERVIZI PORTI E CONCHE	6.000,00
0004308/00	TOTALE VINCOLO ENTRATE:	6.000,00	TOTALE VINCOLO USCITE :		6.000,00
0004316	RIMBORSO (ASSICURAZIONI) - RIMBORSO CONSUMO ENERGIA ELETTRICA	85.000,00			0,00
			0016653	INTERVENTI DI MANUTENZIONE ORDINARIA NELLE SCUOLE PROVINCIALI	85.000,00
0004316/00	TOTALE VINCOLO ENTRATE:	85.000,00	TOTALE VINCOLO USCITE :		85.000,00
0004336	VALORE ENERGIA ELETTRICA PRODOTTA DA IMPIANTI FOTOVOLTAICI SU EDIFICI SCOLASTICI (RILEVANTE IVA)	10.000,00			0,00
			0016452	UTENZE FORNITURA ENERGIA ELETTRICA EDIFICI SCOLASTICI (RILEVANTE EFFETTI IVA) VINCOLATO	10.000,00
0004336/00	TOTALE VINCOLO ENTRATE:	10.000,00	TOTALE VINCOLO USCITE :		10.000,00
0006399	RIMBORSO UFFICIO AUTORITA' D'AMBITO CREMONESE - AZIENDA SPECIALE SPESE DIVERSE	500,00			0,00
			0019000	TASSA E/O TARIFFA SMALTIMENTO RIFIUTI SOLIDI URBANI	500,00
0006399/00	TOTALE VINCOLO ENTRATE:	500,00	TOTALE VINCOLO USCITE :		500,00
0006451	RIMBORSI DA COMPAGNIE ASSICURATIVE A SEGUITO DI SINISTRI	5.500,00			0,00

CAPITOLO ENTRATA	DESCRIZIONE	COMPETENZA ENTRATE	CAPITOLO USCITE	DESCRIZIONE	COMPETENZA USCITE
PIANO FINANZIARIO ENTRATE:		3.05.02.03.005	Entrate da rimborsi, recuperi e restituzioni di somme non dovute o incassate in eccesso da		
			0015066	RIMBORSI COMPETENZE LEGALI COR RISPOSTE DA COMPAGNIE PER RECUPERO CREDITI	500,00
			0015067	RIPRISTINO BENI MOBILI E AUTOMEZZI A SEGUITO DI SINISTRI A VALERE SU POLIZZE ASSICURATIVE	5.000,00
0006451/00	TOTALE VINCOLO ENTRATE:		5.500,00	TOTALE VINCOLO USCITE :	5.500,00
TOTALE PER PIANO FINANZIARIO ENTRATE:		3.05.02.03.005	Entrate da rimborsi, recuperi e restituzioni di somme non dovute o incassate in eccesso da Imprese		
ENTRATE:			107.000,00	USCITE :	107.000,00

CAPITOLO ENTRATA	DESCRIZIONE	COMPETENZA ENTRATE	CAPITOLO USCITE	DESCRIZIONE	COMPETENZA USCITE
PIANO FINANZIARIO ENTRATE:		3.05.02.04.001	Incassi per azioni di regresso nei confronti di terzi		
0003079	INTROITI PER RIMBORSI SPESE LEGALI	5.000,00			0,00
			0014005	SPESE LEGALI	5.000,00
0003079/00	TOTALE VINCOLO ENTRATE:	5.000,00	TOTALE VINCOLO USCITE :		5.000,00
TOTALE PER PIANO FINANZIARIO ENTRATE:		3.05.02.04.001	Incassi per azioni di regresso nei confronti di terzi		
ENTRATE:		5.000,00	USCITE :		5.000,00

CAPITOLO ENTRATA	DESCRIZIONE	COMPETENZA ENTRATE	CAPITOLO USCITE	DESCRIZIONE	COMPETENZA USCITE
PIANO FINANZIARIO ENTRATE:		3.05.99.02.001	Fondi incentivanti il personale (art. 113 del d.lgs. 50/2016)		
0006402	REGOLARIZZAZIONE CONTABILE QUOTA INSERITA IN LAVORI FONDO INCENTIVI TECNICI	180.218,00			0,00
			0031734	IRAP ONERI PER IL PERSONALE DIPENDENTE FONDO PER LA PROGETTAZIONE	11.579,00
			0031735	ONERI PER IL PERSONALE DIPENDENTE FONDO PER LA PROGETTAZIONE	136.219,00
			0031736	ONERI CONTRIBUTIVI PER IL PERSONALE DIPENDENTE FONDO PER LA PROGETTAZIONE	32.420,00
0006402/00	TOTALE VINCOLO ENTRATE:	180.218,00	TOTALE VINCOLO USCITE :		180.218,00
TOTALE PER PIANO FINANZIARIO ENTRATE:		3.05.99.02.001	Fondi incentivanti il personale (art. 113 del d.lgs. 50/2016)		
ENTRATE:		180.218,00	USCITE :		180.218,00

CAPITOLO ENTRATA	DESCRIZIONE	COMPETENZA ENTRATE	CAPITOLO USCITE	DESCRIZIONE	COMPETENZA USCITE
PIANO FINANZIARIO ENTRATE:		3.05.99.99.999	Altre entrate correnti n.a.c.		
0003121	FONDO ASSOCIATIVO ASSOCIAZIONE TEMPORANEA DI SCOPO	119.672,80			0,00
			0031240	SERVIZI PER LA PROGRAMMAZIONE STRATEGICA TERRITORIALE	119.672,80
0003121/00	TOTALE VINCOLO ENTRATE:	119.672,80	TOTALE VINCOLO USCITE :		119.672,80
TOTALE PER PIANO FINANZIARIO ENTRATE:		3.05.99.99.999	Altre entrate correnti n.a.c.		
ENTRATE:		119.672,80	USCITE :		119.672,80

CAPITOLO ENTRATA	DESCRIZIONE	COMPETENZA ENTRATE	CAPITOLO USCITE	DESCRIZIONE	COMPETENZA USCITE
PIANO FINANZIARIO ENTRATE:		4.02.01.01.001	Contributi agli investimenti da Ministeri		
0007355	MINISTERO INFRASTRUTTURE PROGRAMMA DI INTERVENTI PUNTUALI MIGLIORAMENTO CONDIZIONI DI SICUREZZA- LEGGE 205/2017 ART. 1 COMMA 1076- TERMINA NEL 2023	2.078.613,85			0,00
			0036312	SSPP 5-17-415:RISANAMENTO DELLA PIATTAFORMA VEICOLARE E MIGLIORAMENTO DELLE CONDIZIONI DI SICUREZZA DELLE STRADE PROVINCIALI IN EPIGRAFE E DI TRATTI LIMITROFI	1.078.613,85
			0036313	SSPP 7-30-45BIS: MIGLIORAMENTO DELLE CONDIZIONI DI SICUREZZA DELLE STRADE PROVINCIALI IN EPIGRAFE E TRATTI LIMITROFI	1.000.000,00
0007355/00	TOTALE VINCOLO ENTRATE:	2.078.613,85	TOTALE VINCOLO USCITE :		2.078.613,85
0007373	MINISTERO INFRASTRUTTURE E TRASPORTI- SP. 11 "S.ANTONIO- ISOLA DOVARESE" NUOVO PONTE SUL FIUME OGLIO IN LOCALITA' ISOLA DOVARESE	2.858.680,44			0,00
			0036293	SP.11"S.ANTONIO-ISOLA DOVARESE" NUOVO PONTE SUL FIUME OGLIO IN LOCALITA' ISOLA DOVARESE	2.858.680,44
0007373/00	TOTALE VINCOLO ENTRATE:	2.858.680,44	TOTALE VINCOLO USCITE :		2.858.680,44
0007375	MINISTERO INFRASTRUTTURE E TRASPORTI- S.P.EX S.S. 415 "PAULLESE" INTERVENTI DI VERIFICA E MIGLIORAMENTO DELLE CONDIZIONI DI SICUREZZA DEL VIADOTTO DI CREMA SUL FIUME SERIO	736.233,33			0,00
			0036294	SP. EX S.S. 415 "PAULLESE" INTERVENTI DI VERIFICA E MIGLIORAMENTO DELLE CONDIZIONI DI SICUREZZA DEL VIADOTTO DI CREMA SUL FIUME SERIO	736.233,33

CAPITOLO ENTRATA	DESCRIZIONE	COMPETENZA ENTRATE	CAPITOLO USCITE	DESCRIZIONE	COMPETENZA USCITE
PIANO FINANZIARIO ENTRATE:		4.02.01.01.001	Contributi agli investimenti da Ministeri		
0007375/00	TOTALE VINCOLO ENTRATE:	736.233,33	TOTALE VINCOLO USCITE :	736.233,33	
0007380	MINISTERO INFRASTRUTTURE E TRASPORTI- S.P.EX S.S. 415 "PAULLESE" INTERVENTI DI VERIFICA E MIGLIORAMENTO DELLE CONDIZIONI DI SICUREZZA DEL VIADOTTO DI CREMA SUL FIUME SERIO- INTEGRAZIONE	100.000,00			0,00
			0036412	SP. EX S.S. 415 "PAULLESE" INTERVENTI DI VERIFICA E MIGLIORAMENTO DELLE CONDIZIONI DI SICUREZZA DEL VIADOTTO DI CREMA SUL FIUME SERIO- INTEGRAZIONE FINANZIAMENTO DAL MIT	100.000,00
0007380/00	TOTALE VINCOLO ENTRATE:	100.000,00	TOTALE VINCOLO USCITE :	100.000,00	
0007381	MINISTERO INFRASTRUTTURE E TRASPORTI- SP.65 "CASTELVISCONTI-POZZAGLIO"PONTE DI CASTELVISCONTI SUL FIUME OGLIO-INTERVENTI DI ADEGUAMENTO STATICO E MIGLIORAMENTO SISMICO DELLA STRUTTURA.	200.000,00			0,00
			0036413	FINANZIAMENTO DAL MIT- SP.65 "CASTELVISCONTI-POZZAGLIO"PONTE DI CASTELVISCONTI SUL FIUME OGLIO. INTERVENTI ADEGUAMENTO STATICO E MIGLIORAMENTO SISMICO DELLA STRUTTURA	200.000,00
0007381/00	TOTALE VINCOLO ENTRATE:	200.000,00	TOTALE VINCOLO USCITE :	200.000,00	
0007382	MINISTERO INFRASTRUTTURE E TRASPORTI- SP.83 DI PERSICO KM. 19+700 RISANAMENTO CONSERVATIVO DEL PONTE SUL FIUME OGLIO IN COMUNE DI OSTIANO	150.000,00			0,00

CAPITOLO ENTRATA	DESCRIZIONE	COMPETENZA ENTRATE	CAPITOLO USCITE	DESCRIZIONE	COMPETENZA USCITE
PIANO FINANZIARIO ENTRATE:		4.02.01.01.001	Contributi agli investimenti da Ministeri		
			0036414	FINANZIAMENTO DAL MIT- SP.83 DI PERSICO KM.19+700 RISANAMENTO CONSERVATIVO DEL PONTE SUL FIUME OGLIO IN COMUNE DI OSTIANO	150.000,00
0007382/00	TOTALE VINCOLO ENTRATE:	150.000,00	TOTALE VINCOLO USCITE :		150.000,00
0007417	CONTRIBUTO DA PARTE DELLO STATO PER REALIZZAZIONE PROGETTO "PORTO DI CREMONA REALIZZAZIONE NUOVA INFRASTRUTTURA FERROVIARIA	968.910,61			0,00
			0035850	REALIZZAZIONE PROGETTO "PORTO DI CREMONA-REALIZZAZIONE DELLA NUOVA INFRASTRUTTURA FERROVIARIA NELL'AMBITO DEL PORTO FLUVIALE"	968.910,61
0007417/00	TOTALE VINCOLO ENTRATE:	968.910,61	TOTALE VINCOLO USCITE :		968.910,61
0007419	MINISTERO INFRASTRUTTURE PROGRAMMA DI INTERVENTI MESSA IN SICUREZZA TRATTI VARI STRADE PROVINCIALI- ART. 1 C.62 LEGGE DI BILANCIO N.160/2019-ANNUALITA' 2023	1.860.431,33			0,00
			0036326	SS.PP.AREA OCCIDENTALE 19-415-591-MESSA IN SICUREZZA TRAMITE INTERVENTI DI RISANAMENTO CONSERVATIVO DELLA PAVIMENTAZIONE STRADALE ED EVENTUALI INTERVENTI DI RIPRISTINO SEGNALETICA E DELLE BARRIERE DI SICUREZZA-FIN.MIT 2023	1.000.000,00
			0036327	SS.PP.AREA ORIENTALE 60-77-95-MESSA IN SICUREZZA TRAMITE INTERVENTI DI RISANAMENTO CONSERVATIVO DELLA PAVIMENTAZIONE STRADALE ED EVENTUALI INTERVENTI DI RIPRISTINO SEGNALETICA E DELLE BARRIERE DI SICUREZZA-FIN.MIT 2023	860.431,33
0007419/00	TOTALE VINCOLO ENTRATE:	1.860.431,33	TOTALE VINCOLO USCITE :		1.860.431,33

CAPITOLO ENTRATA	DESCRIZIONE	COMPETENZA ENTRATE	CAPITOLO USCITE	DESCRIZIONE	COMPETENZA USCITE
PIANO FINANZIARIO ENTRATE:		4.02.01.01.001	Contributi agli investimenti da Ministeri		
0007420	MINISTERO INFRASTRUTTURE PROGRAMMA DI INTERVENTI MESSA IN SICUREZZA STRADE PROVINCIALI 9-28-37 DM 29/05/2020DEL MIT ANNUALITA' 2023	203.861,36			0,00
			0036328	INTERVENTI DI MIGLIORAMENTO DELLE CONDIZIONI DI SICUREZZA DI TRATTI VARI DI STRADE PROVINCIALI 9-28-37 MEDIANTE RISANAMENTO CONSERVATIVO DELLA PAVIMENTAZIONE STRADALE FINANZIAMENTO DM 29/05/2020 ANNO 2023	203.861,36
0007420/00	TOTALE VINCOLO ENTRATE:	203.861,36	TOTALE VINCOLO USCITE :		203.861,36
0007427	MINISTERO INFRASTRUTTURE E DELLA MOBILITA'-- DM.7/05/2021- SP.83 DI PERSICO KM.24+880 RISANAMENTO CONSERVATIVO DEL PONTE SUL FIUME GAMBARA IN COMUNE VOLONGO E MESSA A NORMA DELLE BARRIERE DI SICUREZZA.	100.000,00			0,00
			0036418	MINISTERO INFRASTRUTTURE E DELLA MOBILITA'-- DM.7/05/2021- SP.83 DI PERSICO KM.24+880 RISANAMENTO CONSERVATIVO DEL PONTE SUL FIUME GAMBARA IN COMUNE VOLONGO E MESSA A NORMA DELLE BARRIERE DI SICUREZZA.	100.000,00
0007427/00	TOTALE VINCOLO ENTRATE:	100.000,00	TOTALE VINCOLO USCITE :		100.000,00
0007428	TRASFERIMENTO MINISTERO INFRASTRUTTURE E DELLA MOBILITA' SS.PP.13-20-415-472-591 INTERVENTI DI MANUTENZIONE STRAORDINARIA DI PONTI RICADENTI SULLE STRADE PROVINCIALI IN EPIGRAFE E TRATTI LIMITROFI- DM. 7 MAGGIO 2021-	150.000,00			0,00

CAPITOLO ENTRATA	DESCRIZIONE	COMPETENZA ENTRATE	CAPITOLO USCITE	DESCRIZIONE	COMPETENZA USCITE
PIANO FINANZIARIO ENTRATE:		4.02.01.01.001	Contributi agli investimenti da Ministeri		
			0036419	TRASFERIMENTO MINISTERO INFRASTRUTTURE E DELLA MOBILITA' SS.PP.13-20-415-472-591 INTERVENTI DI MANUTENZIONE STRAORDINARIA DI PONTI RICADENTI SULLE STRADE PROVINCIALI IN EPIGRAFE E TRATTI LIMITROFI- DM. 7 MAGGIO 2021-	150.000,00
0007428/00	TOTALE VINCOLO ENTRATE:	150.000,00	TOTALE VINCOLO USCITE :		150.000,00
0007431	TRASFERIMENTO MINIST. INFRASTRUTTURE E DELLA MOBILITA' D.M. 7/05/2021- PER SP 4 RIVOLTANA PONTE DI RIVOLTA D'ADDA SUL FIUME ADDA. INTERVENTI DI ADEGUAMENTO STATICO E MIGLIORAMENTO SISMICO DELLA STRUTTURA E MESSA A NORMA DELLE BARR. SICUR .	200.000,00			0,00
			0036422	TRASFERIMENTO MINIST. INFRASTRUTTURE E DELLA MOBILITA' D.M. 7/05/2021- PER SP 4 RIVOLTANA PONTE DI RIVOLTA D'ADDA SUL FIUME ADDA. INTERVENTI DI ADEGUAMENTO STATICO E MIGLIORAMENTO SISMICO DELLA STRUTTURA E MESSA A NORMA DELLE BARR. SICUR .	200.000,00
0007431/00	TOTALE VINCOLO ENTRATE:	200.000,00	TOTALE VINCOLO USCITE :		200.000,00
0007432	MINISTERO INFRASTRUTTURE E DELLA MOBILITA'-ANNUALIUTA 2023- SP.31 CALVATONE-TORNATA COSTRUZIONE DI UN NUOVO PONTE SUL FIUME OGLIO TRA CALVATONE E ACQUANEGRA SUL CHIEVE E DEMOLIZIONE DELL'ATTUALE STRUTTURA- DM 7.05.21	700.000,00			0,00
			0036423	SP.31 "CALVATONE-TORNATA" COSTRUZIONE DI UN NUOVO PONTE SUL FIUME OGLIO TRA CALVATONE E ACQUANEGRA SUL CHIESE E DEMOLIZIONE DELL'ATTUALE STRUTTURA- D.M.INFRASTRUTTURE 7 MAGGIO 2021- ANNUALITA'2023	700.000,00

CAPITOLO ENTRATA	DESCRIZIONE	COMPETENZA ENTRATE	CAPITOLO USCITE	DESCRIZIONE	COMPETENZA USCITE
PIANO FINANZIARIO ENTRATE:		4.02.01.01.001	Contributi agli investimenti da Ministeri		
0007432/00	TOTALE VINCOLO ENTRATE:	700.000,00	TOTALE VINCOLO USCITE :	700.000,00	
0007433	TRASFERIMENTO MINISTERO INFRASTRUTTURE E DELLA MOBILITA' SS.PP.7-33-87-95-498 INTERVENTI DI MANUTENZIONE STRAORDINARIA DI PONTI RICADENTI SULLE STRADE PROVINCIALI IN EPIGRAFE E TRATTI LIMITROFI- DM. 7 MAGGIO 2021- ANNUALITA' 2023	111.061,31			0,00
			0036424	TRASFERIMENTO MINISTERO INFRASTRUTTURE E DELLA MOBILITA' SS.PP.7-33-87-95-498 INTERVENTI DI MANUTENZIONE STRAORDINARIA DI PONTI RICADENTI SULLE STRADE PROVINCIALI IN EPIGRAFE E TRATTI LIMITROFI- DM. 7 MAGGIO 2021- ANNUALITA' 2023	111.061,31
0007433/00	TOTALE VINCOLO ENTRATE:	111.061,31	TOTALE VINCOLO USCITE :	111.061,31	
0007434	TRASFERIMENTO MINISTERO INFRASTRUTTURE E DELLA MOBILITA' - DM.7/5/2021 - SP.12 SERGNANO -CAMISANO PONTE SUL FIUME SERIO FRA GLI ABITATI DI SERGNANO E CASALE .INTERVENTI DI ADEGUAMENTO STATICO E MIGLIORAMENTO SISMICO DELLA STRUTTURA	450.000,00			0,00
			0036425	TRASFERIMENTO MINISTERO INFRASTRUTTURE E DELLA MOBILITA' - DM.7/5/2021 - SP.12 SERGNANO -CAMISANO PONTE SUL FIUME SERIO FRA GLI ABITATI DI SERGNANO E CASALE .INTERVENTI DI ADEGUAMENTO STATICO E MIGLIORAMENTO SISMICO DELLA STRUTTURA	450.000,00
0007434/00	TOTALE VINCOLO ENTRATE:	450.000,00	TOTALE VINCOLO USCITE :	450.000,00	

CAPITOLO ENTRATA	DESCRIZIONE	COMPETENZA ENTRATE	CAPITOLO USCITE	DESCRIZIONE	COMPETENZA USCITE
PIANO FINANZIARIO ENTRATE:		4.02.01.01.001	Contributi agli investimenti da Ministeri		
0007435	TRASFERIMENTO MINISTERO INFRASTRUTTURE E DELLA MOBILITA' - DM.7/5/2021 -SP.70 CA'DE SORESINI-DRIZZONA -PONTE SUL CANALE DELMONA -TAGLIATA IN COMUNE DI VOLTIDO.INTERVENTI DI MESSA IN SICUREZZA DELLA STRUTTURA.	200.000,00			0,00
			0036461	TRASFERIMENTO MINISTERO INFRASTRUTTURE E DELLA MOBILITA' - DM.7/5/2021 -SP.70 CA'DE SORESINI-DRIZZONA -PONTE SUL CANALE DELMONA -TAGLIATA IN COMUNE DI VOLTIDO.INTERVENTI DI MESSA IN SICUREZZA DELLA STRUTTURA.	200.000,00
0007435/00	TOTALE VINCOLO ENTRATE:	200.000,00	TOTALE VINCOLO USCITE :		200.000,00
0007440	MINISTERO INFRASTRUTTURE TRASPORTI MOBILITA' SOSTENIBILE COMPENSAZIONI ART. 1 SEPTIES DL 73 DEL 2021 PER LAVORAZIONI PATRIMONIO/EDILIZIA ESEGUITE E CONTABILIZZATE NEL 2 SEMESTRE 2021.	14.214,85			0,00
			0036495	LAVORI DI MIGLIORAMENTO SISMICO E COMPLETAMENTO LAVORI DI ADEGUAMENTO ALLE NORME DI PREVENZIONE INCENDI PRESSO PALAZZO ARALDI ERIZZO DI CREMONA. COMPENSAZIONI A FELCO COSTRUZIONI SRL X LAVORAZ. 2 SEM.2021	11.444,20
			0036496	IIS TORRIANI SEDE STACCATA APC DI CREMONA.INTERVENTI DI CONSOLIDAMENTO STRUTTURALE DELLA COPERTURA LIGNEA-COMPENSAZIONI A IDROTERMICA MERIDIONALE PER LAVORAZIONI 2 SEM.2021	2.770,65
0007440/00	TOTALE VINCOLO ENTRATE:	14.214,85	TOTALE VINCOLO USCITE :		14.214,85

CAPITOLO ENTRATA	DESCRIZIONE	COMPETENZA ENTRATE	CAPITOLO USCITE	DESCRIZIONE	COMPETENZA USCITE
PIANO FINANZIARIO ENTRATE:		4.02.01.01.001	Contributi agli investimenti da Ministeri		
0007441	MINISTERO INFRASTRUTTURE TRASPORTI MOBILITA' SOSTENIBILE - ANNUALITA' 2022 SP.62 "CAPERGNANICA-CHIEVE"RIQUALIFICA DEL COLLEGAMENTO CON LA SP.17 "BAGNOLO-CASALETTO CEREDANO" ED ALLARGAMENTO DEL TRATTO COMPRESO TRA KM.0+541 ED IL KM.1+800 COMUNI CAPER-CHIE	575.299,97			0,00
			0036498	SP.62 "CAPERGNANICA-CHIEVE"RIQUALIFICA DEL COLLEGAMENTO CON LA SP.17 "BAGNOLO-CASALETTO CEREDANO" ED ALLARGAMENTO DEL TRATTO COMPRESO TRA KM.0+541 ED IL KM.1+800 NEI COMUNI DI CAPERGNANICA E CHIEVE -ANNUALITA' 2022	575.299,97
0007441/00	TOTALE VINCOLO ENTRATE:	575.299,97	TOTALE VINCOLO USCITE :		575.299,97
0007442	MINISTERO INFRASTRUTTURE TRASPORTI MOBILITA' SOSTENIBILE INTERVENTI RELATIVI A PROGRAMMI STRAORDINARI DI MANUTENZIONE STRAORDINARIA E ADEGUAMENTO FUNZIONALE E RESILIENZA AI CAMBIAMENTI CLIMATICI DELLA VIABILITA' STRADALE- ANNUALITA' 2023	632.829,96			0,00
			0036499	SP.33 SENIGA-ISOLA PESCAROLI RIQUALIFICA A ROTATORIA DELL'INTERSEZIONE CON LA SP.27 POSTUMIA IN COMUNE DI PIEVE SAN GIACOMO	632.829,96
0007442/00	TOTALE VINCOLO ENTRATE:	632.829,96	TOTALE VINCOLO USCITE :		632.829,96
0007450	CONT.INVESTIMENTI MINISTERO INFRASTRUTTURE E MOBILITA' SOSTENIBILE FINANZIAMENTO ART. 1 COMMA 1079 LEGGE 205/2017 X INCARICHI PROGETTAZIONE DEFINITVA ED ESECUTIVA INTERVENTO FACCIATE PALAZZO STANGA TRECCO.	63.228,70			0,00

CAPITOLO ENTRATA	DESCRIZIONE	COMPETENZA ENTRATE	CAPITOLO USCITE	DESCRIZIONE	COMPETENZA USCITE
PIANO FINANZIARIO ENTRATE:		4.02.01.01.001	Contributi agli investimenti da Ministeri		
			0035557	IIS STANGA-CR- INCARICO PER PROGETTAZIONE DEFINITIVA ED ESECUTIVA INTERVENTO FACCIATE - FINANZIAMENTO MIMS LEGGE 205/2017 ART. 1 COMMA 1079	63.228,70
0007450/00	TOTALE VINCOLO ENTRATE:	63.228,70	TOTALE VINCOLO USCITE :		63.228,70
0007451	CONT.INVESTIMENTI MINISTERO INFRASTRUTTURE E MOBILITA' SOSTENIBILE FINANZIAMENTO ART. 1 COMMA 1079 LEGGE 205/2017 X INCARICHI PROGETTAZIONE DEFINITVA ED ESECUTIVA INTERVENTO COMPLETAMENTO OFFICINE ITIS CREMONA	193.270,68			0,00
			0035558	INCARICO PER PROGETTAZIONE DEFINITIVA ED ESECUTIVA INTERVENTO DI COMPLETAMENTO DELLE OFFICINE IIS. TORRIANI DI CREMONA-FINANZIAMENTO MIMS LEGGE 205/2017 ART. 1 COMMA 1079	193.270,68
0007451/00	TOTALE VINCOLO ENTRATE:	193.270,68	TOTALE VINCOLO USCITE :		193.270,68
0007452	CONT.INVESTIMENTI MINISTERO INTERNO ART. 1 COMMA 53-TER LEGGE 160/2019 INTEGRATO ART. 16 C.3 D.L.9/8/2022 N.115 IIS STANGA INCARICO PROGETTAZIONE DEFINITIVA ED ESECUTIVA NUOVA PALESTRA	187.653,76			0,00
			0035559	INCARICO PER PROGETTAZIONE DEFINITIVA ED ESECUTIVA INTERVENTO IIS STANGA CR COSTRUZIONE NUOVA PALESTRA . FINANZIAMENTO MINISTERO INTERNO ART. 1 COMMA 53 TER LEGGE N.160/2019 E D.L.9/8/2022 N. 115 ART.16 C.3	187.653,76
0007452/00	TOTALE VINCOLO ENTRATE:	187.653,76	TOTALE VINCOLO USCITE :		187.653,76

CAPITOLO ENTRATA	DESCRIZIONE	COMPETENZA ENTRATE	CAPITOLO USCITE	DESCRIZIONE	COMPETENZA USCITE
PIANO FINANZIARIO ENTRATE:		4.02.01.01.001	Contributi agli investimenti da Ministeri		
0007453	CONT.INVESTIMENTI MINISTERO INTERNO ART. 1 COMMA 53-TER LEGGE 160/2019 INTEGRATO ART. 16 C.3 D.L.9/8/2022 N.115 IIS SRAFFA CREMA INCARICO PROGETTAZIONE DEFINITIVA ED ESECUTIVA NUOVA PALESTRA	294.293,76			0,00
			0035560	INCARICO PER PROGETTAZIONE DEFINITIVA ED ESECUTIVA INTERVENTO IIS SRAFFA DI CREMA COSTRUZIONE NUOVA PALESTRA . FINANZIAMENTO MINISTERO INTERNO ART. 1 COMMA 53 TER LEGGE N.160/2019 E D.L.9/8/2022 N. 115 ART.16 C.3	294.293,76
0007453/00	TOTALE VINCOLO ENTRATE:	294.293,76	TOTALE VINCOLO USCITE :		294.293,76
0007455	CONT.INVESTIMENTI MINISTERO INFRASTRUTTURE E MOBILITA' SOSTENIBILE PER PROGETTAZIONE COMPLETA DEI LAVORI DI ADEGUAMENTO SISMICO ED EFFICIENTAMENTO ENERGETICO DELL'IMMOBILE VIA PALESTRO 29 CR	142.546,56			0,00
			0035563	PROGETTAZIONE COMPLETA DEI LAVORI DI ADEGUAMENTO SISMICO ED EFFICIENTAMENTO ENERGETICO DELL'IMMOBILE UBICATO IN VIA PALESTRO N. 29 A CR (EX MEDIA CAMPI)	142.546,56
0007455/00	TOTALE VINCOLO ENTRATE:	142.546,56	TOTALE VINCOLO USCITE :		142.546,56
TOTALE PER PIANO FINANZIARIO ENTRATE:		4.02.01.01.001	Contributi agli investimenti da Ministeri		
ENTRATE:		13.171.130,47	USCITE :		13.171.130,47

CAPITOLO ENTRATA	DESCRIZIONE	COMPETENZA ENTRATE	CAPITOLO USCITE	DESCRIZIONE	COMPETENZA USCITE
PIANO FINANZIARIO ENTRATE:		4.02.01.01.002	Contributi agli investimenti da Ministero dell'Istruzione - Istituzioni Scolastiche		
0007362	TRASFERIMENTO DAL MIUR ANTICIPAZIONE BANDO INAIL AREA DI CREMA SCUOLA INNOVATIVA	538.592,26			0,00
			0035497	SPESE DI PROGETTAZIONE PER COSTRUZIONE NUOVO RACCHETTI A CREMA - SCUOLA INNOVATIVA	538.592,26
0007362/00	TOTALE VINCOLO ENTRATE:	538.592,26	TOTALE VINCOLO USCITE :		538.592,26
0007411	CONT.INVES. MIUR L. N. 160 DEL 27/12/2019 ART. 1 COM. 63 E 64 COME MODIF. ART. 38 BIS DECR.L. 30/12/2019 N. 162 CONV. LEGGE N.8/2020- RIP. 855MILIONI.LAV. EINAUDI VIA MANZ. CR."FINANZIATO ALL'UNIONE EUROPEA -NEXTGENERATIONEU" M4.C1.I3-3 CUP:12E20000150001	1.231.817,57			0,00
			0035535	IIS EINAUDI SUCCURSALE DI VIA BORGHETTO VIA MAN. CREMONA: COMPLET.RISTRUT. E ADEG. NORMAT.E SISMICO . MIUR PRIMO RIP.855 MIL-LEGGE 160/2019 ART. 1 C.63-64 ANNI 2020-2024. "FINANZIATO DALL'UNIONE EUROPEA-NEXGENERATIONEU" M4.C1.I3- 3 CUP:G12E20000150001	1.231.817,57
0007411/00	TOTALE VINCOLO ENTRATE:	1.231.817,57	TOTALE VINCOLO USCITE :		1.231.817,57
0007412	MIUR L. N. 160 DEL 27/12/2019 ART. 1 COMMI 63 E 64 MODIF. ART. 38 BIS DECR.LEGGE 30/12/2019 N. 162 CON. LEGGE N.8/2020- RIPARTO 855MILIONI. LAV. IIS MUNARI CREMA ADEG. SISMICO."FINAN. UNIONE EUROPEA-NEXTGENERATIONEU"M.4.C1.I3-3 CUP:G93F20000110001	793.946,48			0,00

CAPITOLO ENTRATA	DESCRIZIONE	COMPETENZA ENTRATE	CAPITOLO USCITE	DESCRIZIONE	COMPETENZA USCITE
PIANO FINANZIARIO ENTRATE:		4.02.01.01.002	Contributi agli investimenti da Ministero dell'Istruzione - Istituzioni Scolastiche		
			0035536	IIS MUNARI SUC. LARGO FALCONE BORSELLINO A CREMA: LAVORI DI MIGLIORAMENTO SISMICO MIUR PRIMO RIPARTO 855MIL. LEGGE 160/2019 ART. 1 C.63-64 ANNI 2020-2024. "FINANZIATO DALL'UNIONE EUROPEA-NEXTGENERATIONEU" M4.C1.I3- 3 CUP:G93F20000110001	793.946,48
0007412/00	TOTALE VINCOLO ENTRATE:	793.946,48	TOTALE VINCOLO USCITE :		793.946,48
0007416	CONTR. INV.. MIUR LEG. N. 160 DEL 27/12/2019 ART. 1 COMMI 63 E 64 MODIF. ART. 38 BIS DECR. LEGGE 30/12/2019 N. 162 CONV. LEG. N.8/2020- RIP 855MILIONI.CAS. PAND. ADEG. SIS. "FINANZ. DALL'UNIONE EUROPEA-NEXTGENERATIONEU" M4.C1.I3 -3. CUP: G58E18000110001	1.520.000,00			0,00
			0035540	IIS STANGA SUCC. PANDINO COMPLET. ADEGUAMENTO SISMICO CASEIFICIO MIUR PRIMO RIPARTO 855 MIL. LEGGE 160/2019 ART. 1 C.63-64 ANNI 2020-2024- "FINANZIATO DALL'UNIONE EUROPEA- NEXTGENERATIONEU" M4.C1.I3 -3 CUP:G58E18000110001	1.520.000,00
0007416/00	TOTALE VINCOLO ENTRATE:	1.520.000,00	TOTALE VINCOLO USCITE :		1.520.000,00
0007418	CONTR.INV. MIUR LEG. N. 160 DEL 27/12/2019 ART. 1 COM. 63 E 64 MODIF. ART. 38 BIS DECR. LEG. 30/12/2019 N. 162 CONV. LEG. N.8/2020- RIP 1.125 MILIONI.ITIS TOR. CR. ADEG. SISM. EFFIC. ENERG. "FIN.UE-NEXTGENERATIONEU" M4.C1.I3 3. CUP:G13H20000030001	3.300.000,00			0,00
			0035567	FABBRIC. LABORAT. OFFIC. IIS TORRIANI DI CREMOMA ADEGUAMENTO SISMICO E RIQUALIF. ENERGETICA MIUR RIPARTO LEGGE 160/2019 ART. 1 C.63-64 ANNI 2020-2024 X EURO 1.125MILIONI "FINANZIATO DALL'UNIONE EUROPEA-NEXTGENERATIONEU" M4.C1.I3 -3. CUP:G13H20000030001	3.300.000,00

CAPITOLO ENTRATA	DESCRIZIONE	COMPETENZA ENTRATE	CAPITOLO USCITE	DESCRIZIONE	COMPETENZA USCITE
PIANO FINANZIARIO ENTRATE:		4.02.01.01.002	Contributi agli investimenti da Ministero dell'Istruzione - Istituzioni Scolastiche		
0007418/00	TOTALE VINCOLO ENTRATE:	3.300.000,00	TOTALE VINCOLO USCITE :	3.300.000,00	
0007421	MIUR LEG. N. 160 -27/12/2019 ART. 1 COM. 63 E 64 MODIF. ART. 38 BIS DECR. LEG.30/12/2019 N. 162 CONV. LEG. N.8/2020- RIP. 1.125 MIL.-IMM. VIA CAN. CREMA SEDE IIS GALILEI SOST. SERRM. "FINAN. DALL'UNIONE EUR.-NEXTGENERAT" M4.C1.I3-3 CUP:G99J20001070001	320.000,00			0,00
			0035568	IMM. VIA MATILDE DI CANOSSA A CREMA SEDE DELL'IIS GALILEI. LAV. SOSTIT. SERRAMENTI ESTERNI MIUR RIPARTO LEGGE 160/2019 ART. 1 C.63-64 ANNI 2020-2024 X EURO 1.125MILIONI- "FINANZIATO DALL'UNIONE EUROPEA- NEXTGENERATIONEU" M4.C1.I3 -3. CUP:G99J20001070001	320.000,00
0007421/00	TOTALE VINCOLO ENTRATE:	320.000,00	TOTALE VINCOLO USCITE :	320.000,00	
0007422	MIUR LEG.N. 160 - 27/12/2019 ART. 1 COM. 63 E 64 MODIF. ART. 38 BIS DECR. LEG. 30/12/2019 N. 162 CONV. LEG. N.8/2020- RIPAR.1.125 MIL.IMM. GHISLERI CR X SERV. IGIEN. ABBATT. BARRIERE -"FINAN. UNIONE EUROP- NEXTGENERATIONEU"M4.C1.I3-3 CUP:G17H20002690001	240.000,00			0,00
			0035569	POLO SCOL.VIA PALESTRO A CR IIS GHISLERI RIFAC. IMPIAN. DISTRIB. FUNZION. BLOCCO SERV. IG. BAR.ARCHITETMIUR RIPARTO LEGGE 160/2019 ART. 1 C.63-64 ANNI 2020-2024 X EURO 1.125MILIONI- "FINAN. UNIONE EUR.- NEXTGENERATIONEU"M4.C1.I3-3 CUP:G17H20002690001	240.000,00
0007422/00	TOTALE VINCOLO ENTRATE:	240.000,00	TOTALE VINCOLO USCITE :	240.000,00	

CAPITOLO ENTRATA	DESCRIZIONE	COMPETENZA ENTRATE	CAPITOLO USCITE	DESCRIZIONE	COMPETENZA USCITE
PIANO FINANZIARIO ENTRATE:		4.02.01.01.002	Contributi agli investimenti da Ministero dell'Istruzione - Istituzioni Scolastiche		
0007423	CONTR.INVES. M.I. LEGGE N. 160 DEL 27/12/2019 ART. 1 COM. 63 E 64 MODIF. ART. 38 BIS DECR. LEG. 30/12/2019 N. 162 CONV. LEG. N.8/2020- RIP. 1.125 MIL.IST. ANGUIS. CR ADEG. NOR. SIS. "FINANZ. UNIONE EUR. NEXTGENERATIONEU" M4.C1.I3-3. CUP:G11B20000840001	1.906.885,65			0,00
			0035570	IMMOB. VIA PALES. 30 A CR. SEDE IIS ANGUIS. LAV.I DI COMPLET.ADEGUAM. NORMAT. SISMICO DELL'IMMOB MIUR RIP. LEG. 160/2019 ART. 1 C.63-64 ANNI 2020-2024 X EURO 1.125MILIONI "FINANZ. DALL'UNIONE EUROPEA-NEXTGENERATIONEU" M4.C1.I3 -3. CUP:G11B20000840001	1.906.885,65
0007423/00	TOTALE VINCOLO ENTRATE:	1.906.885,65	TOTALE VINCOLO USCITE :		1.906.885,65
0007425	CONTR.INVES. M.I. - "FINANZIATO DALL'UNIONE EUROPEA - NEXTGENERATIONEU" DECRETO 23/06/2021 N. 192 RIPARTO 500MILIONI PER ILEINAUDI CREMONA	165.000,00			0,00
			0035574	IIS EINAUDI CREMONA- COMPLETAMENTO ADEGUAMENTO SISMICO. "FINANZIATO DALL'UNIONE EUROPEA-NEXTGENERATIONEU" MINISTERO ISTRUZIONE DECRETO 23/06/2021 N. 192	165.000,00
0007425/00	TOTALE VINCOLO ENTRATE:	165.000,00	TOTALE VINCOLO USCITE :		165.000,00
0007446	CONT.INVESTIMENTI MINISTERO ISTRUZIONE FONDO 8 X1000.ART.48 LEGGE 20 MAGGIO 1985 N.222 PROGETTO PALAZZO STANGA TRECCO INTERVENTI URGENTI DI SISTEMAZIONE DELLE FACCIATE . CUP: G17H21035440001	80.000,00			0,00

CAPITOLO ENTRATA	DESCRIZIONE	COMPETENZA ENTRATE	CAPITOLO USCITE	DESCRIZIONE	COMPETENZA USCITE
PIANO FINANZIARIO ENTRATE:		4.02.01.01.002	Contributi agli investimenti da Ministero dell'Istruzione - Istituzioni Scolastiche		
			0035553	PALAZZO STANGA TRECCO VIA PALESTRO 36 CREMONA INTERVENTI URGENTI DI SISTEMAZIONE DELLE FACCIATE PER MESSA IN SICUREZZA EDIFICIO SEDE PROFESSIONALE IIS STANGA- FINANZIATO DA MIN.ISTR.- CUP:G17H21035440001	80.000,00
0007446/00	TOTALE VINCOLO ENTRATE:	80.000,00	TOTALE VINCOLO USCITE :	80.000,00	
0007447	CONT.INVESTIMENTI MINISTERO ISTRUZIONE PNRR MISSIONE 4, COMPONENTE 1- ISTRUZIONE E RICERCA INVESTIMENTO 3.3 PIANO DI MESSA IN SICUREZZA E RIQUALIFICAZIONE DELLE SCUOLE."FINANZIATO DALL'UNIONE EUROPEA -NEXTGENERATIONEU"- CUP G14D22002360007 IIS TORRIANI OF	755.000,00			0,00
			0035554	IIS J TORRIANI DI CREMONA LAVORI DI DEMOLIZIONE DI PORZIONE DELLE OFFICINE EX FONDERIA E RICOSTRUZIONE AD USO LABORATORI ED AULE DIDATTICHE "FINANZIATO DALL'UNIONE EUROPEA- NEXGENERATIONEU" CUP: G14D22002360007. MIS.4 C1 3.3	755.000,00
0007447/00	TOTALE VINCOLO ENTRATE:	755.000,00	TOTALE VINCOLO USCITE :	755.000,00	
0007448	CONT.INVESTIMENTI MINISTERO ISTRUZIONE PNRR PIANO PER LE INFRASTRUTTURE PER LO SPORT NELLE SCUOLE. (MISSIONE 4-C1-1- 3)AVVISO PUBBLICO PROT. 48040 DEL 2.12.2021 "FINANZIATO DALL'UNIONE EUROPEA - NEXTGENERATIONEU"- CUP G91B22000790007- PER PALESTRA IIS SRAFFA	50.000,00			0,00

CAPITOLO ENTRATA	DESCRIZIONE	COMPETENZA ENTRATE	CAPITOLO USCITE	DESCRIZIONE	COMPETENZA USCITE
PIANO FINANZIARIO ENTRATE:		4.02.01.01.002	Contributi agli investimenti da Ministero dell'Istruzione - Istituzioni Scolastiche		
			0035555	IIS P.SRAFFA CREMA VIA PIACENZA 52/C REALIZZAZIONE NUOVA PALESTRA "FINANZIATO DALL'UNIONE EUROPEA- NEXGENERATIONEU" CUP: G91B22000790007 DA PIANO PER LE INFRASTRUTTURE PER LO SPORT NELLE SCUOLE(M4-C1-1-3)	50.000,00
0007448/00	TOTALE VINCOLO ENTRATE:	50.000,00	TOTALE VINCOLO USCITE :		50.000,00
0007449	CONT.INVESTIMENTI MINISTERO ISTRUZIONE PNRR PIANO PER LE INFRASTRUTTURE PER LO SPORT NELLE SCUOLE. (MISSIONE 4-C1-1- 3)AVVISO PUBBLICO PROT. 48040 DEL 2.12.2021"FINANZIATO DALL'UNIONE EUROPEA - NEXTGENERATIONEU"- CUP G11B22000200003- PER PALESTRA IIS STANGA	50.000,00			0,00
			0035556	IIS STANGA-CR- REALIZZAZIONE NUOVA PALESTRA "FINANZIATO DALL'UNIONE EUROPEA-NEXGENERATIONEU" CUP: G11B22000200003 DA PIANO PER LE INFRASTRUTTURE PER LO SPORT NELLE SCUOLE(M4-C1-1-3)	50.000,00
0007449/00	TOTALE VINCOLO ENTRATE:	50.000,00	TOTALE VINCOLO USCITE :		50.000,00
TOTALE PER PIANO FINANZIARIO ENTRATE:		4.02.01.01.002	Contributi agli investimenti da Ministero dell'Istruzione - Istituzioni Scolastiche		
ENTRATE:		10.951.241,96	USCITE :		10.951.241,96

CAPITOLO ENTRATA	DESCRIZIONE	COMPETENZA ENTRATE	CAPITOLO USCITE	DESCRIZIONE	COMPETENZA USCITE
PIANO FINANZIARIO ENTRATE:		4.02.01.02.001	Contributi agli investimenti da Regioni e province autonome		
0007770	CONTRIBUTO REGIONE LOMBARDIA PER POTENZIAMENTO CENTRI PER L'IMPIEGO -SPESE D'INVESTIMENTO-QUOTA 2020	2.420.960,57			0,00
			0036872	ACQUISIZIONE RISORSE INFORMATICHE PER UFFICI MERCATO DEL LAVORO	100.000,00
			0036873	ACQUISTO DI SERVER- MERCATO DEL LAVORO	60.000,00
			0036874	ACQUISTO DI PERIFERICHE- MERCATO DEL LAVORO	80.000,00
			0036875	ACQUISTI DI MOBILI E ARREDI E MANUTENZIONE STRAORDINARIA UFFICI MERCATO DEL LAVORO	200.000,00
			0036876	ACQUISTO DI SEGNALETICA PER UFFICIO- MERCATO DEL LAVORO	60.000,00
			0036877	INCARICHI PROFESSIONALI PER LA REALIZZAZIONE DI INVESTIMENTI- MERCATO DEL LAVORO	50.000,00
			0036878	TRASFERIMENTO AI COMUNI PER L'ADEGUAMENTO DELLE SEDI DEI CENTRI PER L'IMPIEGO	1.870.960,57
0007770/00	TOTALE VINCOLO ENTRATE:	2.420.960,57	TOTALE VINCOLO USCITE :		2.420.960,57
0007771	CONTRIBUTO REGIONE LOMBARDIA PER POTENZIAMENTO CENTRI PER L'IMPIEGO -SPESE D'INVESTIMENTO-QUOTA 2019 -	2.000.000,00			0,00
			0036861	ACQUISIZIONE RISORSE INFORMATICHE PER UFFICI MERCATO DEL LAVORO	100.000,00
			0036862	ACQUISTO DI SERVER -MERCATO DEL LAVORO	60.000,00
			0036863	ACQUISTO PERIFERICHE -MERCATO DEL LAVORO	40.000,00
			0036864	ACQUISTO DI MOBILI E ARREDI E MANUTENZIONE STRAORDINARIA UFFICI MERCATO DEL LAVORO	200.000,00

CAPITOLO ENTRATA	DESCRIZIONE	COMPETENZA ENTRATE	CAPITOLO USCITE	DESCRIZIONE	COMPETENZA USCITE
PIANO FINANZIARIO ENTRATE:		4.02.01.02.001	Contributi agli investimenti da Regioni e province autonome		
			0036865	ACQUISTO DI SEGNALETICA PER UFFICIO-MERCATO DEL LAVORO	60.000,00
			0036866	INCARICHI PROFESSIONALI PER LA REALIZZAZIONE DI INVESTIMENTI	40.000,00
			0036867	TRASFERIMENTO AI COMUNI PER L'ADEGUAMENTO DELLE SEDI DEI CENTRI PER L'IMPIEGO	1.460.000,00
			0036892	ACQUISTO SOFTWARE PER UFFICI MERCATO DEL LAVORO	40.000,00
000771/00	TOTALE VINCOLO ENTRATE:	2.000.000,00	TOTALE VINCOLO USCITE :		2.000.000,00
0007782	TRASFERIMENTO DA PARTE DELLA REGIONE LOMBARDIA PER ATTIVITA' DELLA COLONNA MOBILE	315.208,66			0,00
			0037531	ACQUISIZIONE BENI ED ATTREZZATURE PER L'ATTIVITA' DELLA COLONNA MOBILE PROVINCIALE	315.208,66
0007782/00	TOTALE VINCOLO ENTRATE:	315.208,66	TOTALE VINCOLO USCITE :		315.208,66
0007809	CONTRIBUTO DA REGIONE LOMBARDIA PER ROTATORIA AGNADELLO	18.455,24			0,00
			0036273	LAVORI INERENTI ROTATORIA DI AGNADELLO-CONTRIBUTO DA REGIONE LOMBARDIA	18.455,24
0007809/00	TOTALE VINCOLO ENTRATE:	18.455,24	TOTALE VINCOLO USCITE :		18.455,24
0007817	TRASFERIMENTO DA PARTE REGIONE LOMBARDA PER INTERVENTI DI MANUTENZIONE STRAORDINARIA IN AREA PORTUALE (ILLUMINAZIONE-RINNOVO IMPIANTI SCHEDA 8	140.000,00			0,00

CAPITOLO ENTRATA	DESCRIZIONE	COMPETENZA ENTRATE	CAPITOLO USCITE	DESCRIZIONE	COMPETENZA USCITE
PIANO FINANZIARIO ENTRATE:		4.02.01.02.001	Contributi agli investimenti da Regioni e province autonome		
			0035848	INTERVENTI DI MANUTENZIONE STRAORDINARIA IN AREA PORTUALE (ILLUMINAZIONE, RINNOVO IMPIANTI ECC.) FINANZIATO DA RISORSE REGIONALI SCHEDA 8	140.000,00
0007817/00	TOTALE VINCOLO ENTRATE:	140.000,00	TOTALE VINCOLO USCITE :		140.000,00
0007819	TRASFERIMENTO DA PARTE REGIONE LOMBARDIA PER INTERVENTI DI MANUTENZIONE STRAORDINARIA, RECUPERO E RIQUALIFICAZIONE DEL PATRIMONIO ESISTENTE NELLE RISERVE NATURALI	63.304,40			0,00
			0038225	INTERVENTI DI MANUTENZIONE STRAORDINARIA , RECUPERO E RIQUALIFICAZIONE DEL PATRIMONIO ESISTENTE NELLA RISERVA NATURALE BOSCO RONCHETTI	13.768,59
			0038226	INTERVENTI DI MANUTENZIONE STRAORDINARIA , RECUPERO E RIQUALIFICAZIONE DEL PATRIMONIO ESISTENTE NELLA RISERVA NATURALE NAVIGLIO DI MELOTTA	24.771,43
			0038227	INTERVENTI DI MANUTENZIONE STRAORDINARIA , RECUPERO E RIQUALIFICAZIONE DEL PATRIMONIO ESISTENTE NELLA RISERVA NATURALE LANCA DI GEROLE	24.764,38
0007819/00	TOTALE VINCOLO ENTRATE:	63.304,40	TOTALE VINCOLO USCITE :		63.304,40
0007824	TRASFERIMENTO DA PARTE REGIONE LOMBARDIA PER INFRASTRUTTURE DI PROTEZIONE CIVILE DENOMINATI CENTRI POLIFUNZIONALI PER L'EMERGENZA	1.289.292,08			0,00
			0037555	INFRASTRUTTURE DI PROTEZIONE CIVILE DENOMINATI CENTRI POLIFUNZIONALI PER L'EMERGENZA-AREA CREMASCA -	350.000,00

CAPITOLO ENTRATA	DESCRIZIONE	COMPETENZA ENTRATE	CAPITOLO USCITE	DESCRIZIONE	COMPETENZA USCITE
PIANO FINANZIARIO ENTRATE:		4.02.01.02.001	Contributi agli investimenti da Regioni e province autonome		
			0037556	INFRASTRUTTURE DI PROTEZIONE CIVILE DENOMINATI CENTRI POLIFUNZIONALI PER L'EMERGENZA-AREA CREMONESE	270.000,00
			0037557	INFRASTRUTTURE DI PROTEZIONE CIVILE DENOMINATI CENTRI POLIFUNZIONALI PER L'EMERGENZA-MARTIGNANA	269.292,08
			0037558	INFRASTRUTTURE DI PROTEZIONE CIVILE DENOMINATI CENTRI POLIFUNZIONALI PER L'EMERGENZA-TRASFERIMENTO RISORSE A COMUNE DI PIADENA-DRIZZONA	400.000,00
0007824/00	TOTALE VINCOLO ENTRATE:	1.289.292,08	TOTALE VINCOLO USCITE :		1.289.292,08
0007840	TRASFERIMENTO DA PARTE DELLA REGIONE LOMBARDIA PER FUNZIONE CONFERMATE-CONVENZIONE	35.679,00			0,00
			0037545	ACQUISIZIONE BENI ED ATTREZZATURE PER L'ATTIVITA' DI PROTEZIONE CIVILE	35.679,00
0007840/00	TOTALE VINCOLO ENTRATE:	35.679,00	TOTALE VINCOLO USCITE :		35.679,00
0007849	CONTRIBUTO DA PARTE DELLA REGIONE LOMBARDIA DGR N. 3359/2020 INTERVENTI DI MANUTENZIONE STRAORDINARIA DEL PONTE SALVO D'ACQUISTO IN COMUNE DI PIZZIGHETTONE SP.CR EX SS234 CODOGNESE	600.000,00			0,00
			0036409	SP.EX SS234 CODOGNESE -INTERVENTI DI MANUTENZIONE STRAORDINARIA DEL PONTE SALVO D'ACQUISTO IN COMUNE DI PIZZIGHETTONE- FINANZIAMENTO REGIONALE DGR 3359/2020	600.000,00
0007849/00	TOTALE VINCOLO ENTRATE:	600.000,00	TOTALE VINCOLO USCITE :		600.000,00

CAPITOLO ENTRATA	DESCRIZIONE	COMPETENZA ENTRATE	CAPITOLO USCITE	DESCRIZIONE	COMPETENZA USCITE
PIANO FINANZIARIO ENTRATE:		4.02.01.02.001	Contributi agli investimenti da Regioni e province autonome		
0007850	CONTRIBUTO DA PARTE DELLA REGIONE LOMBARDIA DGR N. 3359/2020 INTERVENTI DI MIGLIORAMENTO SISMICO DEL PONTE SUL FIUME SERIO SP.64 "BOTTAIANO-PIANENGO"	380.000,00			0,00
			0036410	SP.64 "BOTTAIANO-PIANENGO " INTERVENTI DI MIGLIORAMENTO SISMICO DEL PONTE SUL FIUME SERIO FINANZIAMENTO REGIONALE DGR 3359/2020	380.000,00
0007850/00	TOTALE VINCOLO ENTRATE:	380.000,00	TOTALE VINCOLO USCITE :		380.000,00
0007853	TRASFERIMENTO DA PARTE REGIONE LOMBARDIA PER REALIZZAZIONE DI PROGRAMMA DI INDAGINI AMBIENTALI RELATIVE A CONTAMINAZIONE DELLE ACQUE SOTTERRANEE	97.798,56			0,00
			0038541	INDAGINI AMBIENTALI RELATIVE A CONTAMINAZIONE DELLE ACQUE SOTTERRANEE IN UN COMUNE	97.798,56
0007853/00	TOTALE VINCOLO ENTRATE:	97.798,56	TOTALE VINCOLO USCITE :		97.798,56
0007855	CONTRIBUTO REGIONALE PER REALIZZAZIONE CENTRI DI SOSTA PER PIANO DI CONTROLLO DELLA SPECIE CINGHIALE	145.000,00			0,00
			0036900	SPESA PER LA REALIZZAZIONE DI CENTRI DI SOSTA PIANO DI CONTENIMENTO DEL CINGHIALE- CASE CANTONIERE GUSSOLA E CASTELVERDE	145.000,00
0007855/00	TOTALE VINCOLO ENTRATE:	145.000,00	TOTALE VINCOLO USCITE :		145.000,00

CAPITOLO ENTRATA	DESCRIZIONE	COMPETENZA ENTRATE	CAPITOLO USCITE	DESCRIZIONE	COMPETENZA USCITE
PIANO FINANZIARIO ENTRATE:		4.02.01.02.001	Contributi agli investimenti da Regioni e province autonome		
0007856	TRASFERIMENTO DA PARTE REGIONE LOMBARDIA PER LA REALIZZAZIONE DEL PROGETTO "A TRAIL TO LIFE" DAL PO CREMONESE AL SONCINASCO; CONSOLIDAMENTO DELLA CONNETTIVITA' DELLA RETE ECOLOGICA	173.183,80			0,00
			0036897	INTERVENTI PER LA REALIZZAZIONE PROGETTO "A TRAIL TO LIFE" DAL PO CREMONESE AL SONCINASCO ; CONSOLIDAMENTO DELLA CONNETTIVITA' DELLA RETE ECOLOGICA IN UNA PORZIONE DELLA PIANURA CENTRALE LOMBARDA INTERESSATA DALLA PRESENZA DI SITI NATURA 2000	173.183,80
0007856/00	TOTALE VINCOLO ENTRATE:	173.183,80	TOTALE VINCOLO USCITE :		173.183,80
0007890	CONTRIBUTO REGIONE LOMBARDIA PER INTERVENTO SPCR EX SS415 PONTE A SPINO D'ADDA	968.351,10			0,00
			0036210	SPCR EX SS415 PAULLESE 3 LOTTO PONTE A SPINO D'ADDA	968.351,10
0007890/00	TOTALE VINCOLO ENTRATE:	968.351,10	TOTALE VINCOLO USCITE :		968.351,10
0007944	CONTRIBUTO DA PARTE DELLA REGIONE LOMBARDIA SPCR EX SS 591 "CREMASCA"RIQUALIFICA ROTATORIA DELL'INTERSEZIONE CON LA SP.54 "RIPALTA - CAPERGNANICA" IN COMUNE DI RIPALTA CREMASCA -PIANO MARSHALL	503.290,18			0,00
			0036435	SPCR EX SS 591 "CREMASCA"RIQUALIFICA ROTATORIA DELL'INTERSEZIONE CON LA SP.54 "RIPALTA - CAPERGNANICA" IN COMUNE DI RIPALTA CREMASCA -PIANO MARSHALL REGIONE LOMBARDIA	503.290,18
0007944/00	TOTALE VINCOLO ENTRATE:	503.290,18	TOTALE VINCOLO USCITE :		503.290,18

CAPITOLO ENTRATA	DESCRIZIONE	COMPETENZA ENTRATE	CAPITOLO USCITE	DESCRIZIONE	COMPETENZA USCITE
PIANO FINANZIARIO ENTRATE:		4.02.01.02.001	Contributi agli investimenti da Regioni e province autonome		
0007945	CONTRIBUTO DA PARTE DELLA REGIONE LOMBARDIA SPCR EX SS 498 "SONCINESE"RIQUALIFICA A ROTATORIA DELL'INTERSEZIONE CON LA SP.84 "DI PIZZIGHETTONE" IN COMUNE DI GENIVOLTA- PIANO MARSHALL	540.000,00			0,00
			0036436	SPCR EX SS 498 "SONCINESE"RIQUALIFICA A ROTATORIA DELL'INTERSEZIONE CON LA SP.84 "DI PIZZIGHETTONE" IN COMUNE DI GENIVOLTA-PIANO MARSHALL REGIONE LOMBARDIA	540.000,00
0007945/00	TOTALE VINCOLO ENTRATE:	540.000,00	TOTALE VINCOLO USCITE :		540.000,00
0007946	CONTRIBUTO DA PARTE DELLA REGIONE LOMBARDIA SP.27 POSTUMIA COMPLETAMENTO TRACCIATO CICLABILE PCIR 10 "VIA DELLE RISAIE" IN COMUNE DI MALAGNINO-PIANO MARSHALL	134.985,67			0,00
			0036437	SP.27 POSTUMIA COMPLETAMENTO TRACCIATO CICLABILE PCIR 10 "VIA DELLE RISAIE" IN COMUNE DI MALAGNINO-PIANO MARSHALL REGIONE LOMBARDIA	134.985,67
0007946/00	TOTALE VINCOLO ENTRATE:	134.985,67	TOTALE VINCOLO USCITE :		134.985,67
0007947	CONTRIBUTO DA PARTE DELLA REGIONE LOMBARDIA SP.35 PANDINO CASALETTO VAPRIO-COLLEGAMENTO CICLABILE TRA IL COMUNE DI PALAZZO PIGNANO E IL COMUNE DI TRESORE CREMASCO-PIANO MARSHALL	270.000,00			0,00
			0036438	SP.35 PANDINO CASALETTO VAPRIO-COLLEGAMENTO CICLABILE TRA IL COMUNE DI PALAZZO PIGNANO E IL COMUNE DI TRESORE CREMASCO- PIANO MARSHALL REGIONE LOMBARDIA	270.000,00
0007947/00	TOTALE VINCOLO ENTRATE:	270.000,00	TOTALE VINCOLO USCITE :		270.000,00

CAPITOLO ENTRATA	DESCRIZIONE	COMPETENZA ENTRATE	CAPITOLO USCITE	DESCRIZIONE	COMPETENZA USCITE
PIANO FINANZIARIO ENTRATE:		4.02.01.02.001	Contributi agli investimenti da Regioni e province autonome		
0007948	CONTRIBUTO DA PARTE DELLA REGIONE LOMBARDIA SP.85 BASSA DI CASALMAGGIORE COMPLETAMENTO DEL PERCORSO CICLABILE TRA IL COMUNE DI GUSSOLA E IL COMUNE DI MARTIGNANA PO- PIANO MARSHALL	360.000,00			0,00
			0036439	SP.85 BASSA DI CASALMAGGIORE COMPLETAMENTO DEL PERCORSO CICLABILE TRA IL COMUNE DI GUSSOLA E IL COMUNE DI MARTIGNANA PO- PIANO MARSHALL REGIONE LOMBARDIA	360.000,00
0007948/00	TOTALE VINCOLO ENTRATE:	360.000,00	TOTALE VINCOLO USCITE :		360.000,00
0007949	CONTRIBUTO DA PARTE DELLA REGIONE LOMBARDIA SP. 89 DI CREMA COLLEGAMENTO CICLABILE TRA IL COMUNE DI CASALMORANO E COMUNE DI SORESINA-PIANO MARSHALL	632.656,35			0,00
			0036440	SP. 89 DI CREMA COLLEGAMENTO CICLABILE TRA IL COMUNE DI CASALMORANO E COMUNE DI SORESINA-PIANO MARSHALL REGIONE LOMBARDIA	632.656,35
0007949/00	TOTALE VINCOLO ENTRATE:	632.656,35	TOTALE VINCOLO USCITE :		632.656,35
0007950	CONTRIBUTO DA PARTE DELLA REGIONE LOMBARDIA COLLEGAMENTO CICLABILE TRA COMUNE DI OLMENETA E POZZAGLIO PIANO MARSHALL	60.000,00			0,00
			0036441	COLLEGAMENTO CICLABILE TRA COMUNE DI OLMENETA E COMUNE DI POZZAGLIO LUNGO LA SP.95 TRA COMUNE DI OLMENETA E LA CICLABILE DEL NAVIGLIO CIVICO-PIANO MARSHALL REGIONE LOMBARDIA	60.000,00
0007950/00	TOTALE VINCOLO ENTRATE:	60.000,00	TOTALE VINCOLO USCITE :		60.000,00

CAPITOLO ENTRATA	DESCRIZIONE	COMPETENZA ENTRATE	CAPITOLO USCITE	DESCRIZIONE	COMPETENZA USCITE
PIANO FINANZIARIO ENTRATE:		4.02.01.02.001	Contributi agli investimenti da Regioni e province autonome		
0007952	CONTRIBUTO DA PARTE DELLA REGIONE LOMBARDIA C OLLEGAMENTO CICLABILE TRA COMUNE DI MADIGNANO E COMUNE DI CREMA LUNGO LA EX SS.415 PAULLESE PIANO MARSHALL	40.000,00			0,00
			0036443	COLLEGAMENTO CICLABILE TRA COMUNE DI MADIGNANO E COMUNE DI CREMA LUNGO LA SS415 PAULLESE -PIANO MARSHALL REGIONE LOMBARDIA	40.000,00
0007952/00	TOTALE VINCOLO ENTRATE:	40.000,00	TOTALE VINCOLO USCITE :		40.000,00
0007955	CONTRIBUTO REGIONE LOMBARDIA P ER ACQUISTO ATTREZZATURE E MEZZI PER LO SVOLGIMENTO DELLE ATTIVITA' DI VIGILANZA ITTICO- VENATORIA	14.000,00			0,00
			0038195	ACQUISTO DI ATTREZZATURE PER LA POLIZIA LOCALE	14.000,00
0007955/00	TOTALE VINCOLO ENTRATE:	14.000,00	TOTALE VINCOLO USCITE :		14.000,00
0007956	CONTRIBUTO REGIONE LOMBARDIA P ER ACQUISTO MEZZI DI TRASPORTO SU STRADA E ATTREZZATURE PER POLIZIA PROVINCIALE	26.000,00			0,00
			0038228	ACQUISTO MEZZI DI TRASPORTO SU STRADA PER POLIZIA PROVINCIALE- (DA R.L.)	22.000,00
			0038230	ACQUISTO STRUMENTAZIONI E ATTREZZATURE PER POLIZIA PROVINCIALE (DA R.L.)	4.000,00
0007956/00	TOTALE VINCOLO ENTRATE:	26.000,00	TOTALE VINCOLO USCITE :		26.000,00

CAPITOLO ENTRATA	DESCRIZIONE	COMPETENZA ENTRATE	CAPITOLO USCITE	DESCRIZIONE	COMPETENZA USCITE
PIANO FINANZIARIO ENTRATE:		4.02.01.02.001	Contributi agli investimenti da Regioni e province autonome		
0007991	CONTRIBUTO DA PARTE DELLA REGIONE LOMBARDIA COLLEGAMENTO TRA LA SP. 84 E LA SP.47 COMPLETAMENTO TANGENZIALE DI SORESINA- PIANO MARSHALL	3.974.319,00			0,00
			0036446	COLLEGAMENTO TRA SP.84 E LA SP.47 COMPLETAMENTO TANGENZIALE DI SORESINA. PIANO MARSHALL REGIONE LOMBARDIA	3.974.319,00
0007991/00	TOTALE VINCOLO ENTRATE:	3.974.319,00	TOTALE VINCOLO USCITE :		3.974.319,00
0007992	CONTRIBUTO DA PARTE DELLA REGIONE LOMBARDIA SSPP 13-84-415 MESSA IN SICUREZZA DELLE STRADE IN EPIGRAFE E TRATTI LIMITROFI-PIANO MARSHALL	59.770,51			0,00
			0036447	SS.PP.13-84-415 MESSA IN SICUREZZA DELLE STRADE IN EPIGRAFE E TRATTI LIMITROFI MEDIANTE ADEGUAMENTO DELLE CARATTERISTICHE DI PORTANZA DELLA PAVIMENTAZIONE STRADALE -PIANO MARSHALL REGIONE LOMBARDIA	59.770,51
0007992/00	TOTALE VINCOLO ENTRATE:	59.770,51	TOTALE VINCOLO USCITE :		59.770,51
0007997	CONTRIBUTO DA PARTE DELLA REGIONE LOMBARDIA SSPP 50-83-85 INTERVENTI DI MIGLIORAMENTO DELLE CARATTERISTICHE DI CAPACITA' PORTANTE E REGOLARITA' DELLA PAVIMENTAZIONE -PIANO MARSHALL	64.892,47			0,00
			0036448	SS.PP. 50-83-85 INTERVENTI DI MIGLIORAMENTO DELLE CARATTERISTICHE DI CAPACITA' PORTANTE E REGOLARITA' DELLA PAVIMENTAZIONE -PIANO MARSHALL REGIONE LOMBARDIA	64.892,47
0007997/00	TOTALE VINCOLO ENTRATE:	64.892,47	TOTALE VINCOLO USCITE :		64.892,47

CAPITOLO ENTRATA	DESCRIZIONE	COMPETENZA ENTRATE	CAPITOLO USCITE	DESCRIZIONE	COMPETENZA USCITE
PIANO FINANZIARIO ENTRATE:		4.02.01.02.001	Contributi agli investimenti da Regioni e province autonome		
0007998	CONTRIBUTO DA PARTE DELLA REGIONE LOMBARDIA SSPP 48-53-472 INTERVENTI DI RISANAMENTO CONSERVATIVO E ADEGUAMENTO DELLE CARATERISTICHE DI PORTANZA DELLA PAVIMENTAZIONE.PIANO MARSHALL	3.245,72			0,00
			0036449	SS.PP. 48-53-472 INTERVENTI DI RISANAMENTO CONSERVATIVO E ADEGUAMENTO DELLE CARATTERISTICHE DI PORTANZA DELLA PAVIMENTAZIONE LUNGO LE STRADE IN EPIGRAFE -PIANO MARSHALL REGIONE LOMBARDIA	3.245,72
0007998/00	TOTALE VINCOLO ENTRATE:	3.245,72	TOTALE VINCOLO USCITE :		3.245,72
0007999	CONTRIBUTO DA PARTE DELLA REGIONE LOMBARDIA SS.PP.21-86 INTERVENTI DI MANUTENZIONE STRAORDINARIA DEL PIANO VIABILE DELLE STRADE IN EPIGRAFE E TRATTI LIMITROFI .PIANO MARSHALL	3.331,77			0,00
			0036450	3SS.PP. 21-86 INTERVENTI DI MANUTENZIONE STRAORDINARIA DEL PIANO VIABILE DELLE STRADE IN EPIGRAFE E TRATTI LIMITROFI -PIANO MARSHALL REGIONE LOMBARDIA	3.331,77
0007999/00	TOTALE VINCOLO ENTRATE:	3.331,77	TOTALE VINCOLO USCITE :		3.331,77
0008000	CONTRIBUTO DA PARTE DELLA REGIONE LOMBARDIA SP.EX SS.234 CODOGNESE INTERVENTI DI MANUTENZIONE STRAORDINARIA DELLA PAVIMENTAZIONE E DELLE PERTINENZE STRADALI NEL TRATTO DI COLLEGAMENTO ALLA SP. 415 PAULLESE -PIANO MARSHALL	259.576,09			0,00

CAPITOLO ENTRATA	DESCRIZIONE	COMPETENZA ENTRATE	CAPITOLO USCITE	DESCRIZIONE	COMPETENZA USCITE
PIANO FINANZIARIO ENTRATE:		4.02.01.02.001	Contributi agli investimenti da Regioni e province autonome		
			0036451	SP. EXSS 234 "CODOGNESE" INTERVENTI DI MANUTENZIONE STRAORDINARIA DELLA PAVIMENTAZIONE E DELLE PERTINENZE STRADALI NEL TRATTO DI COLLEGAMENTO ALLA SP. EX SS.415 PAULLESE -PIANO MARSHALL REGIONE LOMBARDIA	259.576,09
0008000/00	TOTALE VINCOLO ENTRATE:	259.576,09	TOTALE VINCOLO USCITE :		259.576,09
0008001	CONTRIBUTO DA PARTE DELLA REGIONE LOMBARDIA PER REALIZZAZIONE DELLA VARIANTE TRA IL COMUNE DI PALAZZO PIGNANO E IL COMUNE DI TORLINO VIMERCATE SULLA SP.71 "SCANNABUE-VAILATE" (DGR 6047/2022)	50.000,00			0,00
			0036458	REALIZZAZIONE VARIANTE TRA IL COMUNE DI PALAZZO PIGNANO E IL COMUNE DI TORLINO VIMERCATE SULLA SP.71 "SCANNABUE-VAILATE " DGR 6047/2022	50.000,00
0008001/00	TOTALE VINCOLO ENTRATE:	50.000,00	TOTALE VINCOLO USCITE :		50.000,00
0008010	CONTRIBUTO DA PARTE DELLA REGIONE LOMBARDIA COSTRUZIONE ROTATORIA TRA SP.33 E SP 27 IN COMUNE DI PIEVE SAN GIACOMO- PIANO MARSHALL	125.000,00			0,00
			0036452	COSTRUZIONE ROTATORIA TRA SP33 E SP.27 IN COMUNE DI PIEVE SAN GIACOMO- PIANO MARSHALL REGIONE LOMBARDIA	125.000,00
0008010/00	TOTALE VINCOLO ENTRATE:	125.000,00	TOTALE VINCOLO USCITE :		125.000,00
0008011	CONTRIBUTO DA PARTE DELLA REGIONE LOMBARDIA SP EX SS 472 "BERGAMINA" TANGENZIALE DI DOVERA- PIANO MARSHALL	1.100.000,00			0,00

CAPITOLO ENTRATA	DESCRIZIONE	COMPETENZA ENTRATE	CAPITOLO USCITE	DESCRIZIONE	COMPETENZA USCITE
PIANO FINANZIARIO ENTRATE:		4.02.01.02.001	Contributi agli investimenti da Regioni e province autonome		
			0036453	SP.EX SS 472 "BERGAMINA" TANGENZIALE DI DOVERA - PIANO MARSHALL REGIONE LOMBARDIA	1.100.000,00
0008011/00	TOTALE VINCOLO ENTRATE:	1.100.000,00	TOTALE VINCOLO USCITE :		1.100.000,00
0008012	CONTRIBUTO DA PARTE DELLA REGIONE LOMBARDIA SP.62 "CAPERGNANICA-CHIEVE"RIQUALIFICA DEL COLLEGAMENTO CON LA SP.17 "BAGNOLO-CASALETTO CEREDANO" ED ALLARGAMENTO DEL TRATTO COMPRESO TRA KM.0+541 ED IL KM.1+800 NEI COMUNI DI CAPERGNANICA E CHIEVE	1.242.123,29			0,00
			0036483	SP.62 "CAPERGNANICA-CHIEVE"RIQUALIFICA DEL COLLEGAMENTO CON LA SP.17 "BAGNOLO-CASALETTO CEREDANO" ED ALLARGAMENTO DEL TRATTO COMPRESO TRA KM.0+541 ED IL KM.1+800 NEI COMUNI DI CAPERGNANICA E CHIEVE PIANO MARSHALL	1.242.123,29
0008012/00	TOTALE VINCOLO ENTRATE:	1.242.123,29	TOTALE VINCOLO USCITE :		1.242.123,29
0008038	CONTRIBUTO REGIONE LOMBARDIA BANDO AREST PER RIQUALIFICA LOCALITA' BARACCHINO IN COMUNE DI SESTO ED UNITI - SPCREXSS234	2.000.000,00			0,00
			0036549	BANDO AREST - LAVORI DI RIQUALIFICA LOCALITA' "BARACCHINO" IN COMUNE DI SESTO ED UNITI SPCREXSS234 - FINANZIATO DA REGIONE LOMBARDIA	2.000.000,00
0008038/00	TOTALE VINCOLO ENTRATE:	2.000.000,00	TOTALE VINCOLO USCITE :		2.000.000,00

CAPITOLO ENTRATA	DESCRIZIONE	COMPETENZA ENTRATE	CAPITOLO USCITE	DESCRIZIONE	COMPETENZA USCITE
PIANO FINANZIARIO ENTRATE:		4.02.01.02.001	Contributi agli investimenti da Regioni e province autonome		
0008055	CONTRIBUTO DA PARTE DELLA REGIONE LOMBARDIA X PICCOLI INTERVENTI POST EMERGENZA COVID PER AREAIONE AULE E SERRAMENTI SCOLASTICI	123.000,00			0,00
			0035562	INTERVENTI DI MIGLIORAMENTO DELLE CONDIZIONI IGIENICO SANITARIE IN LOCALI SCOLASTICI POST EMERGENZA COVID	123.000,00
0008055/00	TOTALE VINCOLO ENTRATE:	123.000,00	TOTALE VINCOLO USCITE :		123.000,00
TOTALE PER PIANO FINANZIARIO ENTRATE:		4.02.01.02.001	Contributi agli investimenti da Regioni e province autonome		
	ENTRATE:	20.233.424,46	USCITE :		20.233.424,46

CAPITOLO ENTRATA	DESCRIZIONE	COMPETENZA ENTRATE	CAPITOLO USCITE	DESCRIZIONE	COMPETENZA USCITE
PIANO FINANZIARIO ENTRATE:		4.02.01.02.003	Contributi agli investimenti da Comuni		
0007951	CONTRIBUTO DA PARTE DEL COMUNE DI CREMA COLLEGAMENTO CICLABILE TRA COMUNE DI MADIGNANO E COMUNE DI CREMA LUNGO LA EX SS.415 PAULLESE -PIANO MARSHALL	200.000,00			0,00
			0036442	COLLEGAMENTO CICLABILE TRA COMUNE DI MADIGNANO E COMUNE DI CREMA LUNGO LA SS415 PAULLESE -DA COMUNE DI CREMA	200.000,00
0007951/00	TOTALE VINCOLO ENTRATE:	200.000,00	TOTALE VINCOLO USCITE :		200.000,00
0008039	CONTRIBUTO DA PARTE DEL COMUNE DI SESTO ED UNITI - BANDO AREST - RIQUALIFICA DELLA LOCALITA' "BARACCHINO" IN COMUNE DI SESTO ED UNITI - SPCREXSS234	300.000,00			0,00
			0036550	BANDO AREST - LAVORI DI RIQUALIFICA LOCALITA' "BARACCHINO" IN COMUNE DI SESTO ED UNITI SPCREXSS234 - FINANZIATO DA COMUNE DI SESTO ED UNITI	300.000,00
0008039/00	TOTALE VINCOLO ENTRATE:	300.000,00	TOTALE VINCOLO USCITE :		300.000,00
0008040	CONTRIBUTO DA PARTE DEL COMUNE DI SPINADESCO - BANDO AREST - RIQUALIFICA DELLA LOCALITA' "BARACCHINO" IN COMUNE DI SESTO ED UNITI - SPCREXSS234	100.000,00			0,00
			0036551	BANDO AREST - LAVORI DI RIQUALIFICA LOCALITA' "BARACCHINO" IN COMUNE DI SESTO ED UNITI SPCREXSS234 - FINANZIATO DA COMUNE DI SPINADESCO	100.000,00
0008040/00	TOTALE VINCOLO ENTRATE:	100.000,00	TOTALE VINCOLO USCITE :		100.000,00

CAPITOLO ENTRATA	DESCRIZIONE	COMPETENZA ENTRATE	CAPITOLO USCITE	DESCRIZIONE	COMPETENZA USCITE
PIANO FINANZIARIO ENTRATE:		4.02.01.02.003	Contributi agli investimenti da Comuni		
0008041	CONTRIBUTO DA PARTE DEL COMUNE DI CREMONA - BANDO AREST - RIQUALIFICA DELLA LOCALITA' "BARACCHINO" IN COMUNE DI SESTO ED UNITI - SPCREXSS234	250.000,00			0,00
			0036552	BANDO AREST - LAVORI DI RIQUALIFICA LOCALITA' "BARACCHINO" IN COMUNE DI SESTO ED UNITI SPCREXSS234 - FINANZIATO DA COMUNE DI CREMONA	250.000,00
0008041/00	TOTALE VINCOLO ENTRATE:	250.000,00	TOTALE VINCOLO USCITE :		250.000,00
TOTALE PER PIANO FINANZIARIO ENTRATE:		4.02.01.02.003	Contributi agli investimenti da Comuni		
ENTRATE:		850.000,00	USCITE :		850.000,00

CAPITOLO ENTRATA	DESCRIZIONE	COMPETENZA ENTRATE	CAPITOLO USCITE	DESCRIZIONE	COMPETENZA USCITE
PIANO FINANZIARIO ENTRATE:		4.02.03.03.999	Contributi agli investimenti da altre Imprese		
0007857	CONTRIBUTO DA PARTE DA PRIVATI PER LA REALIZZAZIONE DEL PROGETTO "A TRAIL TO LIFE" DAL PO CREMONESE AL SONCINASCO; CONSOLIDAMENTO DELLA CONNETTIVITA' DELLA RETE ECOLOGICA IN UNA PORZIONE DELLA PIANURA CENTRALE LOMBARDA INTERESSATA DALLA PRESENZA DI SITI	47.489,48			0,00
			0036898	INTERVENTI FINANZIATI DA PRIVATI REALIZ. PROGETTO "A TRAIL TO LIFE" DAL PO CREMONESE AL SONCINASCO ; CONSOLIDAMENTO DELLA CONNETTIVITA' DELLA RETE ECOLOGICA IN UNA PORZIONE DELLA PIANURA CENTRALE LOMBARDA INTERESSATA DALLA PRESENZA DI SITI NATURA 2000	47.489,48
0007857/00	TOTALE VINCOLO ENTRATE:	47.489,48	TOTALE VINCOLO USCITE :		47.489,48
0008042	CONTRIBUTO DA PARTE DI ACCIAIERIA ARVEDI - BANDO AREST - RIQUALIFICA DELLA LOCALITA' "BARACCHINO" IN COMUNE DI SESTO ED UNITI - SPCREXSS234	450.000,00			0,00
			0036553	BANDO AREST - LAVORI DI RIQUALIFICA LOCALITA' "BARACCHINO" IN COMUNE DI SESTO ED UNITI SPCREXSS234 - FINANZIATO DA ACCIAIERIA ARVEDI	450.000,00
0008042/00	TOTALE VINCOLO ENTRATE:	450.000,00	TOTALE VINCOLO USCITE :		450.000,00
0008043	CONTRIBUTO DA PARTE DI MAGLI INTERMODAL SERVICE- BANDO AREST - RIQUALIFICA DELLA LOCALITA' "BARACCHINO" IN COMUNE DI SESTO ED UNITI - SPCREXSS234	300.000,00			0,00

CAPITOLO ENTRATA	DESCRIZIONE	COMPETENZA ENTRATE	CAPITOLO USCITE	DESCRIZIONE	COMPETENZA USCITE
PIANO FINANZIARIO ENTRATE:		4.02.03.03.999	Contributi agli investimenti da altre Imprese		
			0036554	BANDO AREST - LAVORI DI RIQUALIFICA LOCALITA' "BARACCHINO" IN COMUNE DI SESTO ED UNITI SPCREXSS234 - FINANZIATO DA MAGLI INTERMODAL SERVICE	300.000,00
0008043/00	TOTALE VINCOLO ENTRATE:		300.000,00	TOTALE VINCOLO USCITE :	300.000,00
TOTALE PER PIANO FINANZIARIO ENTRATE:		4.02.03.03.999	Contributi agli investimenti da altre Imprese		
	ENTRATE:		797.489,48	USCITE :	797.489,48

CAPITOLO ENTRATA	DESCRIZIONE	COMPETENZA ENTRATE	CAPITOLO USCITE	DESCRIZIONE	COMPETENZA USCITE
PIANO FINANZIARIO ENTRATE:		4.04.01.03.001	Alienazione di mobili e arredi per ufficio		
0007114	PROVENTI PER ALIENAZIONI DI MOBILI ED OGGETTI FUORI USO	100,00			0,00
			0034190	REGOLARIZZAZIONI ALIENAZIONI MOBILI ARREDI ED ALTRO	100,00
0007114/00	TOTALE VINCOLO ENTRATE:	100,00	TOTALE VINCOLO USCITE :		100,00
TOTALE PER PIANO FINANZIARIO ENTRATE:		4.04.01.03.001	Alienazione di mobili e arredi per ufficio		
	ENTRATE:	100,00	USCITE :		100,00

CAPITOLO ENTRATA	DESCRIZIONE	COMPETENZA ENTRATE	CAPITOLO USCITE	DESCRIZIONE	COMPETENZA USCITE
PIANO FINANZIARIO ENTRATE:		4.04.01.04.001	Alienazione di Macchinari		
0007119	PROVENTI DA ALIENAZIONE MACCHINARI	70.000,00			0,00
			0034155	ACQUISTO DI VEICOLI FINANZIATO DA ALIENAZIONI	70.000,00
0007119/00	TOTALE VINCOLO ENTRATE:	70.000,00	TOTALE VINCOLO USCITE :		70.000,00
TOTALE PER PIANO FINANZIARIO ENTRATE:		4.04.01.04.001	Alienazione di Macchinari		
	ENTRATE:	70.000,00	USCITE :		70.000,00

CAPITOLO ENTRATA	DESCRIZIONE	COMPETENZA ENTRATE	CAPITOLO USCITE	DESCRIZIONE	COMPETENZA USCITE
PIANO FINANZIARIO ENTRATE:		4.04.01.08.999	Alienazione di altri beni immobili n.a.c.		
0007153	ALIENAZIONE COMPLESSO IMMOBILIARE SITO IN COMUNE DI TOSCOLANO MADERNO	8.900.000,00			0,00
			0036190	TRASFERIMENTI DI CAPITALE CONSEGUENTI ALL'ALIENAZIONE DEL COMPLESSO IMMOBILIARE SITO NEL COMUNE DI TOSCOLANO MADERNO. IOS SOSPIRO	5.117.293,97
			0036191	TRASFERIMENTI DI CAPITALE CONSEGUENTI ALL'ALIENAZIONE DEL COMPLESSO IMMOBILIARE IN COMUNE DI TOSCOLANO MADERNO. REGIONE LOMBARDIA	3.657.706,03
			0036201	FONDO ACCANTONAMENTO IN CONTO CAPITALE NON ANCORA DEFINITO L'UTILIZZO	125.000,00
0007153/00	TOTALE VINCOLO ENTRATE:	8.900.000,00	TOTALE VINCOLO USCITE :		8.900.000,00
TOTALE PER PIANO FINANZIARIO ENTRATE:		4.04.01.08.999	Alienazione di altri beni immobili n.a.c.		
ENTRATE:		8.900.000,00	USCITE :		8.900.000,00

CAPITOLO ENTRATA	DESCRIZIONE	COMPETENZA ENTRATE	CAPITOLO USCITE	DESCRIZIONE	COMPETENZA USCITE
PIANO FINANZIARIO ENTRATE:		4.04.02.01.999	Cessione di terreni n.a.c.		
0007124	CESSIONE DI TERRENI IN CAMPO AMBIENTALE	13.500,00			0,00
			0036491	ACQUISIZIONE A TITOLO GRATUITO DI TERRENI IN CAMPO AMBIENTALE	13.500,00
0007124/00	TOTALE VINCOLO ENTRATE:	13.500,00	TOTALE VINCOLO USCITE :		13.500,00
TOTALE PER PIANO FINANZIARIO ENTRATE:		4.04.02.01.999	Cessione di terreni n.a.c.		
	ENTRATE:	13.500,00	USCITE :		13.500,00

CAPITOLO ENTRATA	DESCRIZIONE	COMPETENZA ENTRATE	CAPITOLO USCITE	DESCRIZIONE	COMPETENZA USCITE
PIANO FINANZIARIO ENTRATE:		4.05.03.05.001	Entrate in conto capitale dovute a rimborsi, recuperi e restituzioni di somme non dovute o		
0007928	INTROITI PER RIMBORSI SPESE DI PUBBLICITA' SU LAVORI FORNITURE E SERVIZI DA IMPRESE	1.000,00			0,00
			0034620	MANUTENZIONE STRAORDINARIA SU SSPP	1.000,00
0007928/00	TOTALE VINCOLO ENTRATE:	1.000,00	TOTALE VINCOLO USCITE :		1.000,00
TOTALE PER PIANO FINANZIARIO ENTRATE:		4.05.03.05.001	Entrate in conto capitale dovute a rimborsi, recuperi e restituzioni di somme non dovute o incassate in eccesso da Imprese		
	ENTRATE:	1.000,00	USCITE :		1.000,00

CAPITOLO ENTRATA	DESCRIZIONE	COMPETENZA ENTRATE	CAPITOLO USCITE	DESCRIZIONE	COMPETENZA USCITE
PIANO FINANZIARIO ENTRATE:		9.01.02.99.999	Altre ritenute al personale dipendente per conto di terzi		
0012001	INTROITO PER CESSIONE STIPENDI ,CONTRIBUTI SINDACALI ECC.	150.000,00			0,00
			0041701	VERS.QUOTE CESSIONI STIPENDIO, CONTRIBUTI SINDACALI, ECC..	150.000,00
0012001/00	TOTALE VINCOLO ENTRATE:	150.000,00	TOTALE VINCOLO USCITE :		150.000,00
TOTALE PER PIANO FINANZIARIO ENTRATE:		9.01.02.99.999	Altre ritenute al personale dipendente per conto di terzi		
	ENTRATE:	150.000,00	USCITE :		150.000,00

MEZZI DI FINANZIAMENTO

ESERCIZIO 2023

anno

2024

CAPITOLO ENTRATA	DESCRIZIONE	COMPETENZA ENTRATE	CAPITOLO USCITE	DESCRIZIONE	COMPETENZA USCITE
PIANO FINANZIARIO ENTRATE:		2.01.01.01.001	Trasferimenti correnti da Ministeri		
0000731	TRASFERIMENTI DA PARTE DEL MINISTERO DEL LAVORO PER INTERVENTI DI POLITICA ATTIVA DEL LAVORO	100.000,00			0,00
			0031105	INTERVENTI DI POLITICA ATTIVA DEL LAVORO- PRESTAZIONI PROFESSIONALI	15.000,00
			0031140	INTERVENTI DI POLITICA ATTIVA DEL LAVORO- SERVIZI	50.000,00
			0031151	INTERVENTI DI POLITICA ATTIVA DEL LAVORO- IRAP	2.350,23
			0031152	INTERVENTI DI POLITICA ATTIVA DEL LAVORO- INDENNITA'	27.649,77
			0031199	INTERVENTI DI POLITICA ATTIVA DEL LAVORO- PARTECIPAZIONE A CORSI DI FORMAZIONE	5.000,00
0000731/00	TOTALE VINCOLO ENTRATE:	100.000,00	TOTALE VINCOLO USCITE :		100.000,00
0000758	TRASFERIMENTO DA PARTE DELLO STATO DECRETO 26.04.2022 M.I. RIPARTO FONDO E CONTRIBUTO FUNZIONI FONDAMENTALI E RECUPERO CONCORSO ALLA FINANZA PUBBLICA	16.764.767,93			0,00
			0013397	DECRETO M.I. 26.04.2022 RIPARTO FONDO E CONTRIBUTO FUNZIONI FONDAMENTALI E CONCORSO FINANZA PUBBLICA CON EMISSIONE DI MANDATI VERSATI IN QUIETANZA D'ENTRATA	16.764.767,93
0000758/00	TOTALE VINCOLO ENTRATE:	16.764.767,93	TOTALE VINCOLO USCITE :		16.764.767,93
0000851	TRASFERIMENTO DA PARTE DELLA PREFETTURA PER SERVIZI DI ORDINE PUBBLICO	12.000,00			0,00

CAPITOLO ENTRATA	DESCRIZIONE	COMPETENZA ENTRATE	CAPITOLO USCITE	DESCRIZIONE	COMPETENZA USCITE
PIANO FINANZIARIO ENTRATE:		2.01.01.01.001	Trasferimenti correnti da Ministeri		
			0014108	COMPETENZE PER SERVIZI DI ORDINE PUBBLICO IN ACCORDO CON LA PREFETTURA	9.600,00
			0014109	ONERI CONTRIBUTIVI PER SERVIZI DI ORDINE PUBBLICO IN ACCORDO CON LA PREFETTURA	1.500,00
			0014110	IRAP SU COMPENSI PER SERVIZI DI ORDINE PUBBLICO IN ACCORDO CON LA PREFETTURA	900,00
0000851/00	TOTALE VINCOLO ENTRATE:		12.000,00	TOTALE VINCOLO USCITE :	12.000,00
TOTALE PER PIANO FINANZIARIO ENTRATE:		2.01.01.01.001	Trasferimenti correnti da Ministeri		
ENTRATE:			16.876.767,93	USCITE :	16.876.767,93

CAPITOLO ENTRATA	DESCRIZIONE	COMPETENZA ENTRATE	CAPITOLO USCITE	DESCRIZIONE	COMPETENZA USCITE
PIANO FINANZIARIO ENTRATE:		2.01.01.02.001	Trasferimenti correnti da Regioni e province autonome		
0001672	TRASFERIMENTO REGIONALE PER SVOLGIMENTO ATTIVITA' ITTICO - VENATORIA	11.499,48			0,00
			0016110	LAVORO STRAORDINARIO PER POLIZIA LOCALE ATTIVITA' CONTENIMENTO SPECIE CINGHIALE	6.000,00
			0016111	ONERI PREVIDENZIALI ED ASSISTENZIALI LAVORO STRAORDINARIO POLIZIA LOCALE CONTENIMENTO SPECIE CINGHIALE	1.500,00
			0016112	VERSAMENTO IRAP LAVORO STRAORDINARIO CONTENIMENTO SPECIE CINGHIALE	500,00
			0032550	SPESE PER IL FUNZIONAMENTO POLIZIA LOCALE E VIGILANZA VOLONTARIA-VESTIARIO	1.000,00
			0032551	SPESE PER IL FUNZIONAMENTO POLIZIA LOCALE E VIGILANZA VOLONTARIA- ACQUISTO BENI - EQUIPAGGIAMENTO	858,03
			0032552	SPESE PER IL FUNZIONAMENTO POLIZIA LOCALE E VIGILANZA VOLONTARIA- ACQUISTO MUNIZIONI	1.641,45
0001672/00	TOTALE VINCOLO ENTRATE:	11.499,48	TOTALE VINCOLO USCITE :		11.499,48
0001682	CONTRIBUTO REGIONE LOMBARDIA MERCATO DEL LAVORO-PERSONALE DI RUOLO NUOVE ASSUNZIONI	2.101.975,00			0,00
			0013357	SPESA PER L'APPLICAZIONE ISTITUTO DELLA MENSA- BUONI PASTO	16.500,00
			0013394	FONDO LAVORO STRAORDINARIO PER POTENZIAMENTO MERCATO LAVORO	1.500,00
			0013395	FONDO LAVORO STRAORDINARIO PER POTENZIAMENTO MERCATO LAVORO CONTRIBUTI OBBLIGATORI	360,00
			0013396	FONDO LAVORO STRAORDINARIO PER POTENZIAMENTO MERCATO DEL LAVORO - IRAP	130,00
			0014067	RIMBORSO SPESE MISSIONI PER POTENZIAMENTO MERCATO DEL LAVORO	500,00

CAPITOLO ENTRATA	DESCRIZIONE	COMPETENZA ENTRATE	CAPITOLO USCITE	DESCRIZIONE	COMPETENZA USCITE
PIANO FINANZIARIO ENTRATE:		2.01.01.02.001	Trasferimenti correnti da Regioni e province autonome		
			0014887	CONTRIBUTO A CARICO ENTE ALLA PREVIDENZA COMPLEMENTARE FONDO PERSEO -SIRIO	14.340,00
			0024362	ASSEGNI FISSI, INDENNITA' ED ALTRE COMPETENZE SVILUPPO MERCATO DEL LAVORO- NUOVE ASSUNZIONE DI RUOLO DA REGIONE LOMBARDIA	1.446.200,00
			0024363	ONERI PREVIDENZIALI ED ASSISTENZIALI PERSONALE SVILUPPO DEL MERCATO DEL LAVORO- NUOVE ASSUNZIONE DI RUOLO FINANZIATO DA REGIONE LOMBARDIA	391.560,00
			0024364	VERSAMENTO IRAP PERSONALE DIPENDENTE SVILUPPO MERCATO DEL LAVORO- ASSUNZIONI DI RUOLO FINANZIATO DA REGIONE LOMBARDIA	123.110,00
			0024405	INDENNITA' DI RESPONSABILITA' SVILUPPO MERCATO DEL LAVORO- NUOVE ASSUNZIONE DI RUOLO DA REGIONE LOMBARDIA	375,00
			0024406	ONERI PREVIDENZIALI ED ASSISTENZIALI PERSONALE SVILUPPO DEL MERCATO DEL LAVORO- NUOVE ASSUNZIONE DI RUOLO FINANZIATO DA REGIONE LOMBARDIA- INDENNITA' DI RESPONSABILITA'	90,00
			0024407	VERSAMENTO IRAP PERSONALE DIPENDENTE SVILUPPO MERCATO DEL LAVORO- ASSUNZIONI DI RUOLO FINANZIATO DA REGIONE LOMBARDIA SU INDENNITA' DI RESPONSABILITA'	35,00
			0024417	COMPETENZE PER RETRIBUZIONE DI POSIZIONE P.O.CPI POTENZIAMENTO	3.400,00
			0024418	ONERI CONTRIBUTIVI SU RETRIBUZIONE DI POSIZIONE P.O.CPI POTENZIAMENTO	977,00
			0024419	IRAP SU RETRIBUZIONE DI POSIZIONE P.O.CPI POTENZIAMENTO	289,00
			0024420	FPV (24420/0) - COMPETENZE PER RETRIBUZIONE DI RISULTATO P.O.CPI POTENZIAMENTO	1.140,00
			0024421	FPV (24421/0) - ONERI CONTRIBUTIVI SU RETRIBUZIONE DI RISULTATO P.O.CPI POTENZIAMENTO	272,00

CAPITOLO ENTRATA	DESCRIZIONE	COMPETENZA ENTRATE	CAPITOLO USCITE	DESCRIZIONE	COMPETENZA USCITE
PIANO FINANZIARIO ENTRATE:		2.01.01.02.001	Trasferimenti correnti da Regioni e province autonome		
			0024422	FPV (24422/0) - IRAP SU RETRIBUZIONE DI RISULTATO P.O.CPI POTENZIAMENTO	97,00
			0024423	INDENNITA' CONDIZIONI DI LAVORO- NUOVE ASSUNZIONE DI RUOLO DA REGIONE LOMBARDIA- CPI POTENZIAMENTO	700,00
			0024424	ONERI PREVIDENZIALI ED ASSISTENZIALI PERSONALE SVILUPPO DEL MERCATO DEL LAVORO- NUOVE ASSUNZIONE DI RUOLO FINANZIATO DA REGIONE LOMBARDIA- INDENNITA' CONDIZIONI DI LAVORO POTENZIAMENTO	167,00
			0024425	VERSAMENTO IRAP PERSONALE DIPENDENTE SVILUPPO MERCATO DEL LAVORO- ASSUNZIONI DI RUOLO FINANZIATO DA REGIONE LOMBARDIA- INDENNITA' CONDIZIONI DI LAVORO POTENZIAMENTO CPI	60,00
			0024432	FPV (24432/0) - FONDO PRODUTTIVITA' POTENZIAMENTO CPI SVILUPPO MERCATO DEL LAVORO- NUOVE ASSUNZIONE DI RUOLO DA REGIONE LOMBARDIA	75.716,00
			0024433	FPV (24433/0) - ONERI PREVIDENZIALI ED ASSISTENZIALI PERSONALE SVILUPPO DEL MERCATO DEL LAVORO- NUOVE ASSUNZIONE DI RUOLO FINANZIATO DA REGIONE LOMBARDIA SU FONDO PRODUTTIVITA'	18.021,00
			0024434	FPV (24434/0) - VERSAMENTO IRAP PERSONALE DIPENDENTE SVILUPPO MERCATO DEL LAVORO- ASSUNZIONI DI RUOLO FINANZIATO DA REGIONE LOMBARDIA SU FONDO PRODUTTIVITA'	6.436,00
0001682/00	TOTALE VINCOLO ENTRATE:		2.101.975,00	TOTALE VINCOLO USCITE :	2.101.975,00
0001685	CONTRIBUTO REGIONE LOMBARDIA MERCATO DEL LAVORO - PERSONALE DI RUOLO NUOVE ASSUNZIONI FINANZIAMENTO POC-SPAO- CUP: E39J21017510007	277.021,00			0,00

CAPITOLO ENTRATA	DESCRIZIONE	COMPETENZA ENTRATE	CAPITOLO USCITE	DESCRIZIONE	COMPETENZA USCITE
PIANO FINANZIARIO ENTRATE:		2.01.01.02.001	Trasferimenti correnti da Regioni e province autonome		
			0024385	ASSEGNI FISSI,INDENNITA' ED ALTRE COMPETENZE SVILUPPO MERCATO DEL LAVORO- NUOVE ASSUNZIONE DI RUOLO FINANZIAMENTO POC-SPAO CUP: E39J21017510007	184.100,00
			0024386	ONERI PREVIDENZIALI ED ASSISTENZIALI PERSONALE SVILUPPO DEL MERCATO DEL LAVORO- NUOVE ASSUNZIONE DI RUOLO FINANZIAMENTO POC-SPAO CUP:E39J21017510007	49.840,00
			0024387	VERSAMENTO IRAP PERSONALE DIPENDENTE SVILUPPO MERCATO DEL LAVORO- ASSUNZIONI DI RUOLO FINANZIAMENTO POC-SPAO CUP: E39J21017510007	15.680,00
			0024388	CONTRIBUTO A CARICO ENTE PREVIDENZA COMPLEMENTARE FONDO PERSEO -SIRIO- FINANZIAMENTO POC-SPAO CUP:E39J21017510007- NUOVE ASSUNZIONI	1.820,00
			0024389	FONDO LAVORO STRAORDINARIO FINANZIAMENTO POC-SPAO CUP: E39J21017510007	500,00
			0024390	FONDO LAVORO STRAORDINARIO PER POTENZIAMENTO MERCATO LAVORO CONTRIBUTI OBBLIGATORI- FINANZIAMENTO POC-SPAO CUP: E39J21017510007	120,00
			0024391	FONDO LAVORO STRAORDINARIO PER POTENZIAMENTO MERCATO DEL LAVORO - IRAP- FINANZIAMENTO POC-SPAO CUP: E39J21017510007	50,00
			0024392	RIMBORSO SPESE MISSIONI PERSONALE FINANZIAMENTO POC-SPAO - CUP: E39J21017510007	100,00
			0024393	SPESA PER L'APPLICAZIONE ISTITUTO DELLA MENSA- BUONI PASTO- FINANZIAMENTO POC-SPAO CUP: E39J21017510007	2.500,00

CAPITOLO ENTRATA	DESCRIZIONE	COMPETENZA ENTRATE	CAPITOLO USCITE	DESCRIZIONE	COMPETENZA USCITE
PIANO FINANZIARIO ENTRATE:		2.01.01.02.001	Trasferimenti correnti da Regioni e province autonome		
			0024426	INDENNITA' CONDIZIONI DI LAVORO NEO ASSUNTI CPI SVILUPPO MERCATO DEL LAVORO- NUOVE ASSUNZIONE DI RUOLO FINANZIAMENTO POC-SPAO CUP: E39J21017510007	300,00
			0024427	ONERI PREVIDENZIALI ED ASSISTENZIALI PERSONALE SVILUPPO DEL MERCATO DEL LAVORO- NUOVE ASSUNZIONE DI RUOLO INDENNITA' COND.LAVORO FINANZIAMENTO POC-SPAO CUP:E39J21017510007	72,00
			0024428	VERSAMENTO IRAP PERSONALE DIPENDENTE SVILUPPO MERCATO DEL LAVORO- ASSUNZIONI DI RUOLO INDENNITA' COND.LAVORO FINANZIAMENTO POC-SPAO CUP: E39J21017510007	26,00
			0024435	FPV (24435/0) - FONDO PRODUTTIVITA' SVILUPPO MERCATO DEL LAVORO- NUOVE ASSUNZIONE DI RUOLO FINANZIAMENTO POC-SPAO CUP: E39J21017510007	16.563,00
			0024436	FPV (24436/0) - ONERI PREVIDENZIALI ED ASSISTENZIALI PERSONALE SVILUPPO DEL MERCATO DEL LAVORO- NUOVE ASSUNZIONE DI RUOLO FONDO PRODUTTIVITA' FINANZIAMENTO POC-SPAO CUP:E39J21017510007	3.942,00
			0024437	FPV (24437/0) - VERSAMENTO IRAP PERSONALE DIPENDENTE SVILUPPO MERCATO DEL LAVORO- ASSUNZIONI DI RUOLO FONDO PRODUTTIVITA' FINANZIAMENTO POC-SPAO CUP: E39J21017510007	1.408,00
0001685/00	TOTALE VINCOLO ENTRATE:	277.021,00	TOTALE VINCOLO USCITE :		277.021,00
0001686	CONTRIBUTO REGIONE LOMBARDIA MERCATO DEL LAVORO - PERSONALE DI RUOLO NUOVE ASSUNZIONI FINANZIAMENTO PON INCLUSIONE. CUP: E89J21018090007	158.408,00			0,00

CAPITOLO ENTRATA	DESCRIZIONE	COMPETENZA ENTRATE	CAPITOLO USCITE	DESCRIZIONE	COMPETENZA USCITE
PIANO FINANZIARIO ENTRATE:		2.01.01.02.001	Trasferimenti correnti da Regioni e province autonome		
			0024394	ASSEGNI FISSI,INDENNITA' ED ALTRE COMPETENZE SVILUPPO MERCATO DEL LAVORO- NUOVE ASSUNZIONE DI RUOLO FINANZIAMENTO PON-INCLUSIONE. CUP: E89J21018090007	105.200,00
			0024395	ONERI PREVIDENZIALI ED ASSISTENZIALI PERSONALE SVILUPPO DEL MERCATO DEL LAVORO- NUOVE ASSUNZIONE DI RUOLO FINANZIAMENTO PON INCLUSIONE- CUP:E89J21018090007	28.480,00
			0024396	VERSAMENTO IRAP PERSONALE DIPENDENTE SVILUPPO MERCATO DEL LAVORO- ASSUNZIONI DI RUOLO FINANZIAMENTO PON INCLUSIONE. CUP: E89J21018090007	8.960,00
			0024397	CONTRIBUTO A CARICO ENTE PREVIDENZA COMPLEMENTARE FONDO PERSEO -SIRIO- FINANZIAMENTO PON INCLUSIONE CUP: E89J21018090007	1.040,00
			0024398	FONDO LAVORO STRAORDINARIO FINANZIAMENTO PON -INCLUSIONE CUP:E89J21018090007	250,00
			0024399	FONDO LAVORO STRAORDINARIO PER POTENZIAMENTO MERCATO LAVORO CONTRIBUTI OBBLIGATORI- FINANZIAMENTO PON-INCLUSIONE CUP: E89J21018090007	60,00
			0024400	FONDO LAVORO STRAORDINARIO PER POTENZIAMENTO MERCATO DEL LAVORO - IRAP- FINANZIAMENTO PON-INCLUSIONE CUP: E89J21018090007	30,00
			0024401	RIMBORSO SPESE MISSIONI PERSONALE FINANZIAMENTO PON-INCLUSIONE CUP: E89J21018090007	100,00
			0024402	SPESA PER L'APPLICAZIONE ISTITUTO DELLA MENSA- BUONI PASTO- FINANZIAMENTO PON-INCLUSIONE - CUP:E89J21018090007	1.500,00
			0024429	INDENNITA' CONDIZIONI DI LAVORO SVILUPPO MERCATO DEL LAVORO- NUOVE ASSUNZIONE DI RUOLO FINANZIAMENTO PON-INCLUSIONE. CUP: E89J21018090007	200,00

CAPITOLO ENTRATA	DESCRIZIONE	COMPETENZA ENTRATE	CAPITOLO USCITE	DESCRIZIONE	COMPETENZA USCITE
PIANO FINANZIARIO ENTRATE:		2.01.01.02.001	Trasferimenti correnti da Regioni e province autonome		
			0024430	ONERI PREVIDENZIALI ED ASSISTENZIALI PERSONALE SVILUPPO DEL MERCATO DEL LAVORO- NUOVE ASSUNZIONE DI RUOLO INDENNITA' CONDIZIONI LAVORO FINANZIAMENTO PON INCLUSIONE- CUP:E89J21018090007	48,00
			0024431	VERSAMENTO IRAP PERSONALE DIPENDENTE SVILUPPO MERCATO DEL LAVORO- ASSUNZIONI DI RUOLO INDENNITA' CONDIZIONI LAVORO FINANZIAMENTO PON INCLUSIONE. CUP: E89J21018090007	17,00
			0024438	FPV (24438/0) - FONDO PRODUTTIVITA' SVILUPPO MERCATO DEL LAVORO- NUOVE ASSUNZIONE DI RUOLO FINANZIAMENTO PON- INCLUSIONE. CUP: E89J21018090007	9.465,00
			0024439	FPV (24439/0) - ONERI PREVIDENZIALI ED ASSISTENZIALI PERSONALE SVILUPPO DEL MERCATO DEL LAVORO- NUOVE ASSUNZIONE DI RUOLO FONDO PRODUTTIVITA' FINANZIAMENTO PON INCLUSIONE- CUP:E89J21018090007	2.253,00
			0024440	FPV (24440/0) - VERSAMENTO IRAP PERSONALE DIPENDENTE SVILUPPO MERCATO DEL LAVORO- ASSUNZIONI DI RUOLO FONDO PRODUTTIVITA' FINANZIAMENTO PON INCLUSIONE. CUP: E89J21018090007	805,00
0001686/00	TOTALE VINCOLO ENTRATE:	158.408,00	TOTALE VINCOLO USCITE :		158.408,00
0001691	CONTRIBUTO REGIONALE PER PIANO CONTENIMENTO NUTRIE	12.500,00			0,00
			0029536	SPESA PER PIANO DI CONTENIMENTO NUTRIE	4.000,00
			0029550	ACQUISTI DI SERVIZI : PIANO NUTRIA	8.500,00
0001691/00	TOTALE VINCOLO ENTRATE:	12.500,00	TOTALE VINCOLO USCITE :		12.500,00

CAPITOLO ENTRATA	DESCRIZIONE	COMPETENZA ENTRATE	CAPITOLO USCITE	DESCRIZIONE	COMPETENZA USCITE
PIANO FINANZIARIO ENTRATE:		2.01.01.02.001	Trasferimenti correnti da Regioni e province autonome		
0001779	TRASFERIMENTO DA PARTE DELLA REGIONE LOMBARDIA PER INTERVENTI DI POLITICA ATTIVA DEL LAVORO	100.000,00			0,00
			0031118	INTERVENTI DI POLITICA ATTIVA DEL LAVORO- INCARICHI DI LAVORO AUTONOMO	15.000,00
			0031139	SERVIZI A SOSTEGNO PER LE POLITICHE PER IL LAVORO	50.000,00
			0031160	INTERVENTI DI POLITICA ATTIVA DEL LAVORO- IRAP	2.350,23
			0031161	INTERVENTI DI POLITICA ATTIVA DEL LAVORO- INDENNITA'	27.649,77
			0032004	INTERVENTI DI POLITICA ATTIVA DEL LAVORO- PARTECIPAZIONE A CORSI DI FORMAZIONE	5.000,00
0001779/00	TOTALE VINCOLO ENTRATE:	100.000,00	TOTALE VINCOLO USCITE :		100.000,00
0001816	TRASFERIMENTO DA REGIONE LOMBARDIA PER PROGRAMMAZIONE PROVINCIALE FORMAZIONE APPRENDISTI	300.000,00			0,00
			0018398	ATTIVITA' FORMATIVE PER APPRENDISTI	270.000,00
			0018404	AZIONI DI SISTEMA E ACCOMPAGNAMENTO PER APPRENDISTI	30.000,00
0001816/00	TOTALE VINCOLO ENTRATE:	300.000,00	TOTALE VINCOLO USCITE :		300.000,00
0001948	CONTRIBUTO REGIONE LOMBARDIA PER IL POTENZIAMENTO DEI CENTRI PER L'IMPIEGO	300.000,00			0,00
			0032006	INTERVENTI PER IL POTENZIAMENTO DEI CENTRI PER L'IMPIEGO- SERVIZI	150.000,00
			0032013	MANUTENZIONE ORDINARIA PER IL POTENZIAMENTO DEI CENTRI PER L'IMPIEGO-	50.000,00

CAPITOLO ENTRATA	DESCRIZIONE	COMPETENZA ENTRATE	CAPITOLO USCITE	DESCRIZIONE	COMPETENZA USCITE
PIANO FINANZIARIO ENTRATE:		2.01.01.02.001	Trasferimenti correnti da Regioni e province autonome		
			0032017	MANUTENZIONE ORDINARIA MOBILI E ARREDI PER IL POTENZIAMENTO DEI CENTRI PER L'IMPIEGO-	50.000,00
			0032026	PIANO DI POTENZIAMENTO DEI CENTRI PER L'IMPIEGO- TRASFERIMENTI AI COMUNI	50.000,00
0001948/00	TOTALE VINCOLO ENTRATE:	300.000,00	TOTALE VINCOLO USCITE :		300.000,00
0001951	CONTRIBUTO REGIONE LOMBARDIA PER L'INSERIMENTO LAVORATIVO DELLE PERSONE DISABILI- FONDO 2021	5.157,84			0,00
			0032024	AZIONI DI SISTEMA PER L'INSERIMENTO LAVORATIVO DELLE PERSONE DISABILI- PROGETTO AUTISMO	5.157,84
0001951/00	TOTALE VINCOLO ENTRATE:	5.157,84	TOTALE VINCOLO USCITE :		5.157,84
0001953	CONTRIBUTO REGIONE LOMBARDIA PER L'INSERIMENTO LAVORATIVO DELLE PERSONE DISABILI- FONDO 2022	875.000,00			0,00
			0032047	NOTE LAVORO DISABILI-TRASFERIMENTI	300.000,00
			0032048	NOTE IMPRESA COLLOCAMENTO MIRATO-TRASFERIMENTI	100.000,00
			0032049	INTERVENTI PER L'INSERIMENTO LAVORATIVO DELLE PERSONE DISABILI-PRESTAZIONI PROFESSIONALI	55.000,00
			0032050	INTERVENTI PER L'INSERIMENTO LAVORATIVO DELLE PERSONE DISABILI-SERVIZI	30.000,00
			0032051	INTERVENTI PER L'INSERIMENTO LAVORATIVO DELLE PERSONE DISABILI-PRESTAZIONI PROFESSIONALI	20.000,00
			0032052	AZIONI DI SISTEMA PER L'INSERIMENTO LAVORATIVO DELLE PERSONE DISABILI	35.000,00

CAPITOLO ENTRATA	DESCRIZIONE	COMPETENZA ENTRATE	CAPITOLO USCITE	DESCRIZIONE	COMPETENZA USCITE
PIANO FINANZIARIO ENTRATE:		2.01.01.02.001	Trasferimenti correnti da Regioni e province autonome		
			0032053	AZIONI DI SISTEMA PER L'INSERIMENTO LAVORATIVO DELLE PERSONE DISABILI-CITTADINANZA DIGITALE	100.000,00
			0032054	AZIONI DI SISTEMA PER L'INSERIMENTO LAVORATIVO DELLE PERSONE DISABILI-PROGETTO AUTISMO	50.000,00
			0032055	AZIONI DI SISTEMA PER L'INSERIMENTO LAVORATIVO DELLE PERSONE DISABILI-ORIENTAMENTO AL LAVORO	50.000,00
			0032056	AZIONI DI RETE PER L'INSERIMENTO LAVORATIVO DELLE PERSONE DISABILI-TRASFERIMENTI	135.000,00
0001953/00	TOTALE VINCOLO ENTRATE:	875.000,00	TOTALE VINCOLO USCITE :		875.000,00
0002004	REGIONE LOMBARDIA TRASFERIMENTO MANTENIMENTO COLONNA MOBILE PROTEZIONE CIVILE	27.804,88			0,00
			0031882	MANUTENZIONE MEZZI DI PROTEZIONE CIVILE	20.804,88
			0031954	MANUTENZIONE BENI E ATTREZZATURE DI PROTEZIONE CIVILE	7.000,00
0002004/00	TOTALE VINCOLO ENTRATE:	27.804,88	TOTALE VINCOLO USCITE :		27.804,88
0002651	CONTRIBUTO DELLA REGIONE LOMBARDIA PER L'ISTITUZIONE E LA GESTIONE DEL SERVIZIO DI VIGILANZA ECOLOGICA	5.033,42			0,00
			0031945	SPESA PER LA GESTIONE DEL SERVIZIO DI VIGILANZA ECOLOGICA-	5.033,42
0002651/00	TOTALE VINCOLO ENTRATE:	5.033,42	TOTALE VINCOLO USCITE :		5.033,42

CAPITOLO ENTRATA	DESCRIZIONE	COMPETENZA ENTRATE	CAPITOLO USCITE	DESCRIZIONE	COMPETENZA USCITE
PIANO FINANZIARIO ENTRATE:		2.01.01.02.001	Trasferimenti correnti da Regioni e province autonome		
0002768	TRASFERIMENTO DA PARTE DELLA REGIONE LOMBARDIA PER ISTITUZIONE DELL'UFFICIO REGIONALE DEL REGISTRO UNICO NAZIONALE DEL TERZO SETTORE	99.200,00			0,00
			0024403	SPESA PER L'APPLICAZIONE ISTITUTO DELLA MENSA- BUONI PASTO-ISTITUZIONE UFFICIO RUNTS	800,00
			0025112	FORMAZIONE INTERNA PER LA GESTIONE DEL REGISTRO UNICO NAZIONALE DEL TERZO SETTORE	20.000,00
			0025139	EMOLUMENTI STIPENDIALI FISSI-ASSUNZIONE A TEMPO DETERMINATO PER LA GESTIONE E IL FUNZIONAMENTO DELL'UFFICIO REGIONALE DEL REGISTRO UNICO NAZIONALE DEL TERZO SETTORE	54.000,00
			0025140	ONERI CONTRIBUTIVI E PREVIDENZIALI-ASSUNZIONE A TEMPO DETERMINATO PER LA GESTIONE E IL FUNZIONAMENTO DELL'UFFICIO REGIONALE DEL REGISTRO UNICO NAZIONALE DEL TERZO SETTORE	16.000,00
			0025141	VERSAMENTO IRAP- ASSUNZIONE A TEMPO DETERMINATO PER LA GESTIONE E IL FUNZIONAMENTO DELL'UFFICIO REGIONALE DEL REGISTRO UNICO NAZIONALE DEL TERZO SETTORE	5.000,00
			0025148	FPV (25148/0) - EMOLUMENTI TRATTAMENTO PREMIANTE-ASSUNZIONE A TEMPO DETERMINATO PER LA GESTIONE E IL FUNZIONAMENTO DELL'UFFICIO REGIONALE DEL REGISTRO UNICO NAZIONALE DEL TERZO SETTORE	2.200,00
			0025149	FPV (25149/0) - ONERI CONTRIBUTIVI E PREVIDENZIALI TRATTAMENTO PREMIANTE-ASSUNZIONE A TEMPO DETERMINATO PER LA GESTIONE E IL FUNZIONAMENTO DELL'UFFICIO REGIONALE DEL REGISTRO UNICO NAZIONALE DEL TERZO SETTORE	1.000,00

CAPITOLO ENTRATA	DESCRIZIONE	COMPETENZA ENTRATE	CAPITOLO USCITE	DESCRIZIONE	COMPETENZA USCITE
PIANO FINANZIARIO ENTRATE:		2.01.01.02.001	Trasferimenti correnti da Regioni e province autonome		
			0025150	FPV (25150/0) - VERSAMENTO IRAP TRATTAMENTO PREMIANTE- ASSUNZIONE A TEMPO DETERMINATO PER LA GESTIONE E IL FUNZIONAMENTO DELL'UFFICIO REGIONALE DEL REGISTRO UNICO NAZIONALE DEL TERZO SETTORE	200,00
0002768/00	TOTALE VINCOLO ENTRATE:	99.200,00	TOTALE VINCOLO USCITE :		99.200,00
TOTALE PER PIANO FINANZIARIO ENTRATE:		2.01.01.02.001	Trasferimenti correnti da Regioni e province autonome		
	ENTRATE:	4.273.599,62	USCITE :		4.273.599,62

CAPITOLO ENTRATA	DESCRIZIONE	COMPETENZA ENTRATE	CAPITOLO USCITE	DESCRIZIONE	COMPETENZA USCITE
PIANO FINANZIARIO ENTRATE:		2.01.01.02.002	Trasferimenti correnti da Province		
0003042	TRASFERIMENTO DA PROVINCE PER CONVENZIONE SVOLGIMENTO ESAMI IDONEITA' PROFESSIONALE AUTOTRASPORTO MERCI/VIAGGIATORI C/TERZI	600,00			0,00
			0029206	SPESE PER SERVIZI CONNESSI AI TRASPORTI	600,00
0003042/00	TOTALE VINCOLO ENTRATE:	600,00	TOTALE VINCOLO USCITE :		600,00
0003100	TRASFERIMENTO DALLA PROVINCIA DI BERGAMO PER LA GESTIONE E MANUTENZIONE DI TRATTI DELLA SS.PP EX SS 498 IN COMUNE DI FONTANELLA A CONFINE AMMINISTRATIVO TRA LE PROVINCE STESSE	2.000,00			0,00
			0027254	SPESA DI GESTIONE E MANUTENZIONE DI TRATTI DELLA SP.EX SS 498 IN COMUNE DI FONTANELLA A CONFINE AMMINISTRATIVO TRA LE PROVINCE DI BG E CR	2.000,00
0003100/00	TOTALE VINCOLO ENTRATE:	2.000,00	TOTALE VINCOLO USCITE :		2.000,00
TOTALE PER PIANO FINANZIARIO ENTRATE:		2.01.01.02.002	Trasferimenti correnti da Province		
	ENTRATE:	2.600,00	USCITE :		2.600,00

CAPITOLO ENTRATA	DESCRIZIONE	COMPETENZA ENTRATE	CAPITOLO USCITE	DESCRIZIONE	COMPETENZA USCITE
PIANO FINANZIARIO ENTRATE:		2.01.01.02.003	Trasferimenti correnti da Comuni		
0003052	TRASFERIMENTO DAI COMUNI DI CREMONA-CREMA E CASALMAGGIORE PER PROMUOVERE L'INSERIMENTO LAVORATIVO DI SOGGETTI SVANTAGGIATI E INTERVENTI PER PARI OPPORTUNITA'	60.000,00			0,00
			0031136	INTERVENTI PER PROMUOVERE L'INSERIMENTO LAVORATIVO DI SOGGETTI SVANTAGGIATI E INTERVENTI PER PARI OPPORTUNITA'	20.000,00
			0032007	INTERVENTI PER PROMUOVERE L'INSERIMENTO LAVORATIVO DI SOGGETTI SVANTAGGIATI E INTERVENTI PER PARI OPPORTUNITA'-SERVIZI	20.000,00
			0032008	INTERVENTI PER PROMUOVERE L'INSERIMENTO LAVORATIVO DI SOGGETTI SVANTAGGIATI E INTERVENTI PER PARI OPPORTUNITA'-IRAP	1.566,82
			0032009	INTERVENTI PER PROMUOVERE L'INSERIMENTO LAVORATIVO DI SOGGETTI SVANTAGGIATI E INTERVENTI PER PARI OPPORTUNITA'-INDENNITA'	18.433,18
0003052/00	TOTALE VINCOLO ENTRATE:	60.000,00	TOTALE VINCOLO USCITE :		60.000,00
0003053	TRASFERIMENTO DA COMUNI DIVERSI PER REALIZZAZIONE PERCORSO FORMATIVO	35.000,00			0,00
			0013590	ACQUISTO DI SERVIZI PER LA FORMAZIONE SPECIALISTICA (PERCORSO CON I COMUNI)	35.000,00
0003053/00	TOTALE VINCOLO ENTRATE:	35.000,00	TOTALE VINCOLO USCITE :		35.000,00
TOTALE PER PIANO FINANZIARIO ENTRATE:		2.01.01.02.003	Trasferimenti correnti da Comuni		
ENTRATE:		95.000,00	USCITE :		95.000,00

CAPITOLO ENTRATA	DESCRIZIONE	COMPETENZA ENTRATE	CAPITOLO USCITE	DESCRIZIONE	COMPETENZA USCITE
PIANO FINANZIARIO ENTRATE:		2.01.01.02.999	Trasferimenti correnti da altre Amministrazioni Locali n.a.c.		
0003069	TRASFERIMENTI CORRENTI DA AZIENDE SPECIALI PER PROMUOVERE L'INSERIMENTO LAVORATIVO DI SOGGETTI SVANTAGGIATI E INTERVENTI PER PARI OPPORTUNITA'	60.000,00			0,00
			0025545	INTERVENTI PER PROMUOVERE L'INSERIMENTO LAVORATIVO DI SOGGETTI SVANTAGGIATI E INTERVENTI PER PARI OPPORTUNITA'- INCARICHI DI LAVORO AUTONOMO	20.000,00
			0032010	INTERVENTI PER PROMUOVERE L'INSERIMENTO LAVORATIVO DI SOGGETTI SVANTAGGIATI E INTERVENTI PER PARI OPPORTUNITA'- SERVIZI	20.000,00
			0032011	INTERVENTI PER PROMUOVERE L'INSERIMENTO LAVORATIVO DI SOGGETTI SVANTAGGIATI E INTERVENTI PER PARI OPPORTUNITA'- IRAP	1.566,82
			0032012	INTERVENTI PER PROMUOVERE L'INSERIMENTO LAVORATIVO DI SOGGETTI SVANTAGGIATI E INTERVENTI PER PARI OPPORTUNITA'- INDENNITA'	18.433,18
0003069/00	TOTALE VINCOLO ENTRATE:	60.000,00	TOTALE VINCOLO USCITE :		60.000,00
TOTALE PER PIANO FINANZIARIO ENTRATE:		2.01.01.02.999	Trasferimenti correnti da altre Amministrazioni Locali n.a.c.		
ENTRATE:		60.000,00	USCITE :		60.000,00

CAPITOLO ENTRATA	DESCRIZIONE	COMPETENZA ENTRATE	CAPITOLO USCITE	DESCRIZIONE	COMPETENZA USCITE
PIANO FINANZIARIO ENTRATE:		3.01.02.01.035	Proventi da autorizzazioni		
0004212	ONERI DI ISTRUTTORIA PER VERIFICHE DI V.I.A.	35.000,00			0,00
			0031789	ESPLETAMENTO DELLE FUNZIONI SULLA VALUTAZIONE DI IMPATTO AMBIENTALE	35.000,00
0004212/00	TOTALE VINCOLO ENTRATE:	35.000,00	TOTALE VINCOLO USCITE :		35.000,00
0004217	ONERI DI ISTRUTTORIA FUNZIONI TRASPORTI PRIVATI (VINCOLATI) CAP.29180-29240 ss	9.000,00			0,00
			0029180	GETTONI COMPONENTI ESTERNI COMMISSIONI PROVINCIALI TRASPORTI PRIVATI (VINCOLO)	3.000,00
			0029182	IRAP SU GETTONI COMPONENTI COMMISSIONI PROV.LI TRASPORTI PRIVATI	300,00
			0029192	SERVIZIO TRASPORTO PRIVATO:DOTAZIONE DI ATTREZZATURE INFORMATICHE	600,00
			0029231	RIMBORSO ONERI ISTRUTTORI IN MATERIA DI TRASPORTI	700,00
			0029240	TRASFERIMENTO ALLA REGIONE LOMBARDIA DEL 50% DEGLI ONERI PER LA TENUTA DEL REGISTRO IMPRESE ESERCENTI ATTIVITA' TRASPORTO VIAGGIATORI CON NOLEGGIO DI AUTOBUS CON CONDUCENTE	1.000,00
			0029241	ABBONAMENTO EGAF ON-LINE PRATICHE TP, NAUTICA E TPL	1.400,00
			0029242	SERVIZI CONNESSI AI TRASPORTI	1.500,00
			0029244	SERVIZI DI PULIZIA, SANIFICAZIONE E DISINFEZIONE	500,00
0004217/00	TOTALE VINCOLO ENTRATE:	9.000,00	TOTALE VINCOLO USCITE :		9.000,00
0004223	ONERI DI ISTRUTTORIA PER AUTORIZZAZIONI PAESAGGISTICHE	3.000,00			0,00

CAPITOLO ENTRATA	DESCRIZIONE	COMPETENZA ENTRATE	CAPITOLO USCITE	DESCRIZIONE	COMPETENZA USCITE
PIANO FINANZIARIO ENTRATE:		3.01.02.01.035	Proventi da autorizzazioni		
			0031785	ESPLETAMENTO DELLE FUNZIONI IN MATERIA DI PAESAGGIO	3.000,00
0004223/00	TOTALE VINCOLO ENTRATE:		3.000,00	TOTALE VINCOLO USCITE :	3.000,00
TOTALE PER PIANO FINANZIARIO ENTRATE:		3.01.02.01.035	Proventi da autorizzazioni		
ENTRATE:			47.000,00	USCITE :	47.000,00

CAPITOLO ENTRATA	DESCRIZIONE	COMPETENZA ENTRATE	CAPITOLO USCITE	DESCRIZIONE	COMPETENZA USCITE
PIANO FINANZIARIO ENTRATE:		3.01.02.01.036	Proventi da attività di monitoraggio e controllo ambientale		
0004323	PROVENTI DA ATTIVITA' DI MONITORAGGIO E CONTROLLO AMBIENTALE- IMPIANTI TERMICI- DA SOCIETA'	280.000,00			0,00
			0031847	SPESA PER L'ESERCIZIO DELLE FUNZIONI RELATIVE AI CONTROLLI DEGLI IMPIANTI TERMICI (DA SOCIETA')	278.000,00
			0031858	SPESE PER BENI DI CONSUMO CONNESSE AI CONTROLLI IMPIANTI TERMICI	1.000,00
			0031859	SPESA PER IL PIANO RISANAMENTO ARIA E PER L'ESERCIZIO DELLE FUNZIONI RELATIVE AI CONTROLLI DEGLI IMPIANTI TERMICI- ANAC	1.000,00
0004323/00	TOTALE VINCOLO ENTRATE:	280.000,00	TOTALE VINCOLO USCITE :		280.000,00
TOTALE PER PIANO FINANZIARIO ENTRATE:		3.01.02.01.036	Proventi da attività di monitoraggio e controllo ambientale		
ENTRATE:		280.000,00	USCITE :		280.000,00

CAPITOLO ENTRATA	DESCRIZIONE	COMPETENZA ENTRATE	CAPITOLO USCITE	DESCRIZIONE	COMPETENZA USCITE
PIANO FINANZIARIO ENTRATE:		3.01.03.01.001	Diritti reali di godimento		
0004204	DIRITTI REALI DI GODIMENTO (SUPERFICIE FOTOVOLTAICO)	140.000,00			0,00
			0015900	CANONI SERVIZIO (FOTOVOLTAICO)	140.000,00
0004204/00	TOTALE VINCOLO ENTRATE:	140.000,00	TOTALE VINCOLO USCITE :		140.000,00
TOTALE PER PIANO FINANZIARIO ENTRATE:		3.01.03.01.001	Diritti reali di godimento		
ENTRATE:		140.000,00	USCITE :		140.000,00

CAPITOLO ENTRATA	DESCRIZIONE	COMPETENZA ENTRATE	CAPITOLO USCITE	DESCRIZIONE	COMPETENZA USCITE
PIANO FINANZIARIO ENTRATE:		3.01.03.01.003	Proventi da concessioni su beni		
0004250	DIRITTI DI MOVIMENTAZIONE SERVIZIO NAVIGAZIONE (RILEVANTE AGLI EFFETTI IVA)	100.000,00			0,00
			0015825	IVA A DEBITO	10.000,00
			0029136	PRESTAZIONI PER SERVIZIO NAVIGAZIONE (SERVIZIO RILEVANTE AGLI EFFETTI IVA)	75.000,00
			0029209	TRASFERIMENTO ALLA REGIONE LOMBARDA DEL 10% SULLE CONCESSIONI SERVIZIO NAVIGAZIONE	15.000,00
0004250/00	TOTALE VINCOLO ENTRATE:	100.000,00	TOTALE VINCOLO USCITE :		100.000,00
0005138	PROVENTI DERIVANTI DA CANONI E CONCESSIONI (PORTO CREMONA VINC. DA RESTITUIRE A REGIONE LOMBARDIA)	98.230,91			0,00
			0029226	TRASFERIMENTO ALLA REGIONE LOMBARDIA DEL 10% SULLE CONCESSIONI SERVIZIO NAVIGAZIONE	98.230,91
0005138/00	TOTALE VINCOLO ENTRATE:	98.230,91	TOTALE VINCOLO USCITE :		98.230,91
TOTALE PER PIANO FINANZIARIO ENTRATE:		3.01.03.01.003	Proventi da concessioni su beni		
ENTRATE:		198.230,91	USCITE :		198.230,91

CAPITOLO ENTRATA	DESCRIZIONE	COMPETENZA ENTRATE	CAPITOLO USCITE	DESCRIZIONE	COMPETENZA USCITE
PIANO FINANZIARIO ENTRATE:		3.01.03.02.002	Locazioni di altri beni immobili		
0004322	FITTI ATTIVI BENI EX AZIENDA DEI PORTI DI CREMONA	15.500,00			0,00
			0029220	TRASFERIMENTO ALLA REGIONE LOM BARDIA DEL 10% SU AFFITTI	1.550,00
			0029221	IMPOSTE E TASSE SERVIZIO NAVIG AZIONE	1.000,00
			0029222	ACQUISTO DI BENI PER SERVIZIO NAVIGAZIONE	2.950,00
			0029230	PORTO- RIMBORSO SPESE ENERGIA ELETTRICA	1.800,00
			0029253	PRESTAZIONI PER SERVIZIO NAVIGAZIONE	8.200,00
0004322/00	TOTALE VINCOLO ENTRATE:	15.500,00	TOTALE VINCOLO USCITE :		15.500,00
TOTALE PER PIANO FINANZIARIO ENTRATE:		3.01.03.02.002	Locazioni di altri beni immobili		
ENTRATE:		15.500,00	USCITE :		15.500,00

CAPITOLO ENTRATA	DESCRIZIONE	COMPETENZA ENTRATE	CAPITOLO USCITE	DESCRIZIONE	COMPETENZA USCITE
PIANO FINANZIARIO ENTRATE:		3.02.01.01.002	Proventi da multe e sanzioni per violazioni delle norme di polizia amministrativa a carico delle		
0004302	INTROITO PER SANZIONI IN MATERIA DI ACQUE - DA AMMINISTRAZIONI PUBBLICHE	5.000,00			0,00
			0031808	INIZIATIVE PER IL RISANAMENTO E LA RIDUZIONE DELL'INQUINAMENTO DEI CORPI IDRICI -	2.000,00
			0031811	CANONE POZZO	1.000,00
			0031813	INIZIATIVE PER IL RISANAMENTO E LA RIDUZIONE DELL'INQUINAMENTO DEI CORPI IDRICI-PRESTAZIONI DI SERVIZI	2.000,00
0004302/00	TOTALE VINCOLO ENTRATE:	5.000,00	TOTALE VINCOLO USCITE :		5.000,00
TOTALE PER PIANO FINANZIARIO ENTRATE:		3.02.01.01.002	Proventi da multe e sanzioni per violazioni delle norme di polizia amministrativa a carico delle amministrazioni pubbliche		
ENTRATE:		5.000,00	USCITE :		5.000,00

CAPITOLO ENTRATA	DESCRIZIONE	COMPETENZA ENTRATE	CAPITOLO USCITE	DESCRIZIONE	COMPETENZA USCITE
PIANO FINANZIARIO ENTRATE:		3.02.02.01.002	Proventi da multe e sanzioni per violazioni delle norme di polizia amministrativa a carico delle		
0004305	INTROITO PER SANZIONI IN MATERIA DI ACQUE - DA FAMIGLIE	3.000,00			0,00
			0031810	INIZIATIVE PER IL RISANAMENTO E LA RIDUZIONE DELL'INQUINAMENTO DEI CORPI IDRICI -PRESTAZIONI DI SERVIZI	3.000,00
0004305/00	TOTALE VINCOLO ENTRATE:	3.000,00	TOTALE VINCOLO USCITE :		3.000,00
0004341	INTROITO PER SANZIONI IN MATERIA PAESAGGISTICA - DA FAMIGLIE	8.000,00			0,00
			0038540	SPESE PER INTERVENTI PAESAGGISTICI DI RIPRISTINO	8.000,00
0004341/00	TOTALE VINCOLO ENTRATE:	8.000,00	TOTALE VINCOLO USCITE :		8.000,00
TOTALE PER PIANO FINANZIARIO ENTRATE:		3.02.02.01.002	Proventi da multe e sanzioni per violazioni delle norme di polizia amministrativa a carico delle famiglie		
ENTRATE:		11.000,00	USCITE :		11.000,00

CAPITOLO ENTRATA	DESCRIZIONE	COMPETENZA ENTRATE	CAPITOLO USCITE	DESCRIZIONE	COMPETENZA USCITE
PIANO FINANZIARIO ENTRATE:		3.02.03.01.002	Proventi da multe e sanzioni per violazioni delle norme di polizia amministrativa a carico delle		
0004303	INTROITO PER SANZIONI IN MATERIA DI ACQUE - DA IMPRESE	3.000,00			0,00
			0031809	INIZIATIVE PER IL RISANAMENTO E LA RIDUZIONE DELL'INQUINAMENTO DEI CORPI IDRICI -PRESTAZIONI DI SERVIZI	3.000,00
0004303/00	TOTALE VINCOLO ENTRATE:	3.000,00	TOTALE VINCOLO USCITE :		3.000,00
0004340	INTROITO PER SANZIONI IN MATERIA PAESAGGISTICA - DA IMPRESE	8.000,00			0,00
			0031985	SPESE PER INTERVENTI PAESAGGISTICI	8.000,00
0004340/00	TOTALE VINCOLO ENTRATE:	8.000,00	TOTALE VINCOLO USCITE :		8.000,00
TOTALE PER PIANO FINANZIARIO ENTRATE:		3.02.03.01.002	Proventi da multe e sanzioni per violazioni delle norme di polizia amministrativa a carico delle imprese		
ENTRATE:		11.000,00	USCITE :		11.000,00

CAPITOLO ENTRATA	DESCRIZIONE	COMPETENZA ENTRATE	CAPITOLO USCITE	DESCRIZIONE	COMPETENZA USCITE
PIANO FINANZIARIO ENTRATE:		3.02.03.99.001	Altre entrate derivanti dall'attività di controllo e repressione delle irregolarità e degli illeciti delle		
0004338	SANZIONI AD IMPRESE PER RITARDATO PAGAMENTO CANONE CONCESSORIO	1.000,00			0,00
			0029070	MANUTENZIONE BENI PORTUALI	1.000,00
0004338/00	TOTALE VINCOLO ENTRATE:	1.000,00	TOTALE VINCOLO USCITE :		1.000,00
TOTALE PER PIANO FINANZIARIO ENTRATE:		3.02.03.99.001	Altre entrate derivanti dall'attività di controllo e repressione delle irregolarità e degli illeciti delle imprese n.a.c.		
	ENTRATE:	1.000,00	USCITE :		1.000,00

CAPITOLO ENTRATA	DESCRIZIONE	COMPETENZA ENTRATE	CAPITOLO USCITE	DESCRIZIONE	COMPETENZA USCITE
PIANO FINANZIARIO ENTRATE:		3.05.01.01.999	Altri indennizzi di assicurazione contro i danni		
0006414	RISARCIMENTO DANNI DA CIRCOLAZIONE STRADALE	150.000,00			0,00
			0015068	RIPRISTINO INFRASTRUTTURE STRADALI DANNEGGIATE	135.000,00
			0015069	RIMBORSI ONORARI PER ATTIVITA' RECUPERO DANNI CIRCOLAZIONE STRADALE	15.000,00
0006414/00	TOTALE VINCOLO ENTRATE:	150.000,00	TOTALE VINCOLO USCITE :		150.000,00
TOTALE PER PIANO FINANZIARIO ENTRATE:		3.05.01.01.999	Altri indennizzi di assicurazione contro i danni		
ENTRATE:		150.000,00	USCITE :		150.000,00

CAPITOLO ENTRATA	DESCRIZIONE	COMPETENZA ENTRATE	CAPITOLO USCITE	DESCRIZIONE	COMPETENZA USCITE
PIANO FINANZIARIO ENTRATE:		3.05.02.01.001	Rimborsi ricevuti per spese di personale (comando, distacco, fuori ruolo, convenzioni, ecc.)		
0004326	RIMBORSO SPESE TRASFERTA PERSONALE AGENZIA TPL	200,00			0,00
			0014093	RIMBORSO SPESE DI TRASFERTA PERSONALE AGENZIA TPL	200,00
0004326/00	TOTALE VINCOLO ENTRATE:	200,00	TOTALE VINCOLO USCITE :		200,00
TOTALE PER PIANO FINANZIARIO ENTRATE:		3.05.02.01.001	Rimborsi ricevuti per spese di personale (comando, distacco, fuori ruolo, convenzioni, ecc.)		
ENTRATE:		200,00	USCITE :		200,00

CAPITOLO ENTRATA	DESCRIZIONE	COMPETENZA ENTRATE	CAPITOLO USCITE	DESCRIZIONE	COMPETENZA USCITE
PIANO FINANZIARIO ENTRATE:		3.05.02.02.001	Entrate per rimborsi di imposte indirette		
0004333	RISCOSSIONE IMPOSTA DI REGISTRO E BOLLO RELATIVA A DISCIPLINARI IN MATERIA DI CONCESSIONI PORTUALI	3.000,00			0,00
			0032027	IMPOSTA DI REGISTRO E BOLLO PER DISCIPLINARI IN MATERIA DI CONCESSIONI PORTUALI	3.000,00
0004333/00	TOTALE VINCOLO ENTRATE:	3.000,00	TOTALE VINCOLO USCITE :		3.000,00
0006409	RISCOSSIONE IMPOSTA DI REGISTRO E BOLLO RELATIVA A DISCIPLINARI IN MATERIA DI ACQUE	30.000,00			0,00
			0031893	IMPOSTA DI REGISTRO E BOLLO PER DISCIPLINARI IN MATERIA DI ACQUE	30.000,00
0006409/00	TOTALE VINCOLO ENTRATE:	30.000,00	TOTALE VINCOLO USCITE :		30.000,00
TOTALE PER PIANO FINANZIARIO ENTRATE:		3.05.02.02.001	Entrate per rimborsi di imposte indirette		
	ENTRATE:	33.000,00	USCITE :		33.000,00

CAPITOLO ENTRATA	DESCRIZIONE	COMPETENZA ENTRATE	CAPITOLO USCITE	DESCRIZIONE	COMPETENZA USCITE
PIANO FINANZIARIO ENTRATE:		3.05.02.03.001	Entrate da rimborsi, recuperi e restituzioni di somme non dovute o incassate in eccesso da		
0005537	RIMBORSO FORFETTARIO SUBCOMODATARIO PER SPESE UTILIZZO IMMOBILE PALAZZO GHISALBERTI DA PARTE UFFICIO SCOLASTICO	100.000,00			0,00
			0016676	FORNITURA COMBUSTIBILE SCUOLE- NUOVO APPALTO- FINANZIATO DA RIMBORSO UFFICIO SCOLASTICO	100.000,00
0005537/00	TOTALE VINCOLO ENTRATE:	100.000,00	TOTALE VINCOLO USCITE :		100.000,00
TOTALE PER PIANO FINANZIARIO ENTRATE:		3.05.02.03.001	Entrate da rimborsi, recuperi e restituzioni di somme non dovute o incassate in eccesso da Amministrazioni Centrali		
ENTRATE:		100.000,00	USCITE :		100.000,00

CAPITOLO ENTRATA	DESCRIZIONE	COMPETENZA ENTRATE	CAPITOLO USCITE	DESCRIZIONE	COMPETENZA USCITE
PIANO FINANZIARIO ENTRATE:		3.05.02.03.002	Entrate da rimborsi, recuperi e restituzioni di somme non dovute o incassate in eccesso da		
0005536	RIMBORSO FORFETTARIO SUBCOMODATARIO PER SPESE UTILIZZO IMMOBILE DA PARTE ATS	50.000,00			0,00
			0016675	FORNITURA COMBUSTIBILE SCUOLE- NUOVO APPALTO- FINANZIATO DA RIMBORSO ATS-	50.000,00
0005536/00	TOTALE VINCOLO ENTRATE:	50.000,00	TOTALE VINCOLO USCITE :		50.000,00
TOTALE PER PIANO FINANZIARIO ENTRATE:		3.05.02.03.002	Entrate da rimborsi, recuperi e restituzioni di somme non dovute o incassate in eccesso da Amministrazioni Locali		
ENTRATE:		50.000,00	USCITE :		50.000,00

CAPITOLO ENTRATA	DESCRIZIONE	COMPETENZA ENTRATE	CAPITOLO USCITE	DESCRIZIONE	COMPETENZA USCITE
PIANO FINANZIARIO ENTRATE:		3.05.02.03.004	Entrate da rimborsi, recuperi e restituzioni di somme non dovute o incassate in eccesso da		
0004334	RIMBORSO VALORE ENERGIA ELETTRICA PRODOTTA DA FOTOVOLTAICO	20.000,00			0,00
			0016651	MANUTENZIONE ORDINARIA EDIFICI SCOLASTICI	20.000,00
0004334/00	TOTALE VINCOLO ENTRATE:	20.000,00	TOTALE VINCOLO USCITE :		20.000,00
0006315	RIMBORSI E RECUPERI DIVERSI SU NOTIFICHE SANZIONI STRADALI	650.000,00			0,00
			0013806	SPESE PERTINENTI L'ATTIVITA' SANZIONATORIA DELLA POLIZIA LOCALE	627.625,00
			0013816	SPESE PERTINENTI L'ATTIVITA' SANZIONATORIA DELLA POLIZIA LOCALE E DELLA VIGILANZA VOLONTARIA- ACQUISTO BENI E MATERIALI DI CONSUMO	1.000,00
			0013817	SERVIZIO DI POSTALIZZAZIONE-E ALTRI SERVIZI -CONTRIBUTO ANAC	375,00
			0013821	SPESE PER IL FUNZIONAMENTO DEL LA POLIZIA LOCALE- NOTIFICHE -	8.000,00
			0013822	SPESE PER IL FUNZIONAMENTO DEL LA POLIZIA LOCALE- ACCESSO A BANCHE DATI E PUBBLICAZIONI ON LINE	12.000,00
			0013826	SPESE PER IL FUNZIONAMENTO DELLA POLIZIA LOCALE-VERBALI E TESTI	1.000,00
0006315/00	TOTALE VINCOLO ENTRATE:	650.000,00	TOTALE VINCOLO USCITE :		650.000,00
0006316	RIMBORSI E RECUPERI SPESE SANZIONI E ORDINANZE - AMBIENTE	700,00			0,00
			0029250	SPESE PERTINENTI L'ATTIVITA' SANZIONATORIA E DI NOTIFICA- AMBIENTE	700,00
0006316/00	TOTALE VINCOLO ENTRATE:	700,00	TOTALE VINCOLO USCITE :		700,00

CAPITOLO ENTRATA	DESCRIZIONE	COMPETENZA ENTRATE	CAPITOLO USCITE	DESCRIZIONE	COMPETENZA USCITE
PIANO FINANZIARIO ENTRATE:		3.05.02.03.004	Entrate da rimborsi, recuperi e restituzioni di somme non dovute o incassate in eccesso da		
0006317	RIMBORSI E RECUPERI DIVERSI SU NOTIFICHE SANZIONI STRADALI NOTIFICATE ALL'ESTERO PER VIOLAZIONI AL CODICE DELLA STRADA	15.185,00			0,00
			0013833	SPESE PER IL FUNZIONAMENTO DELLA POLIZIA LOCALE- NOTIFICHE ALL'ESTERO- INCARICO DITTA AFFIDATARIA	15.185,00
0006317/00	TOTALE VINCOLO ENTRATE:	15.185,00	TOTALE VINCOLO USCITE :		15.185,00
0006404	CONTRIBUTO DI PARTECIPAZIONE AL CONCORSO	1.500,00			0,00
			0013318	SPESE PER COMMISSIONI DI CONCORSO	1.500,00
0006404/00	TOTALE VINCOLO ENTRATE:	1.500,00	TOTALE VINCOLO USCITE :		1.500,00
TOTALE PER PIANO FINANZIARIO ENTRATE:		3.05.02.03.004	Entrate da rimborsi, recuperi e restituzioni di somme non dovute o incassate in eccesso da Famiglie		
ENTRATE:		687.385,00	USCITE :		687.385,00

CAPITOLO ENTRATA	DESCRIZIONE	COMPETENZA ENTRATE	CAPITOLO USCITE	DESCRIZIONE	COMPETENZA USCITE
PIANO FINANZIARIO ENTRATE:		3.05.02.03.005	Entrate da rimborsi, recuperi e restituzioni di somme non dovute o incassate in eccesso da		
0004308	INTROITI DIVERSI SERVIZIO DI NAVIGAZIONE	6.000,00			0,00
			0029064	PRESTAZIONE DI SERVIZI PORTI E CONCHE	6.000,00
0004308/00	TOTALE VINCOLO ENTRATE:	6.000,00	TOTALE VINCOLO USCITE :		6.000,00
0004316	RIMBORSO (ASSICURAZIONI) - RIMBORSO CONSUMO ENERGIA ELETTRICA	85.000,00			0,00
			0016653	INTERVENTI DI MANUTENZIONE ORDINARIA NELLE SCUOLE PROVINCIALI	85.000,00
0004316/00	TOTALE VINCOLO ENTRATE:	85.000,00	TOTALE VINCOLO USCITE :		85.000,00
0004336	VALORE ENERGIA ELETTRICA PRODOTTA DA IMPIANTI FOTOVOLTAICI SU EDIFICI SCOLASTICI (RILEVANTE IVA)	10.000,00			0,00
			0016452	UTENZE FORNITURA ENERGIA ELETTRICA EDIFICI SCOLASTICI (RILEVANTE EFFETTI IVA) VINCOLATO	10.000,00
0004336/00	TOTALE VINCOLO ENTRATE:	10.000,00	TOTALE VINCOLO USCITE :		10.000,00
0006399	RIMBORSO UFFICIO AUTORITA' D'AMBITO CREMONESE - AZIENDA SPECIALE SPESE DIVERSE	500,00			0,00
			0019000	TASSA E/O TARIFFA SMALTIMENTO RIFIUTI SOLIDI URBANI	500,00
0006399/00	TOTALE VINCOLO ENTRATE:	500,00	TOTALE VINCOLO USCITE :		500,00
0006451	RIMBORSI DA COMPAGNIE ASSICURATIVE A SEGUITO DI SINISTRI	5.500,00			0,00

CAPITOLO ENTRATA	DESCRIZIONE	COMPETENZA ENTRATE	CAPITOLO USCITE	DESCRIZIONE	COMPETENZA USCITE
PIANO FINANZIARIO ENTRATE:		3.05.02.03.005	Entrate da rimborsi, recuperi e restituzioni di somme non dovute o incassate in eccesso da		
			0015066	RIMBORSI COMPETENZE LEGALI COR RISPOSTE DA COMPAGNIE PER RECUPERO CREDITI	500,00
			0015067	RIPRISTINO BENI MOBILI E AUTOMEZZI A SEGUITO DI SINISTRI A VALERE SU POLIZZE ASSICURATIVE	5.000,00
0006451/00	TOTALE VINCOLO ENTRATE:		5.500,00	TOTALE VINCOLO USCITE :	5.500,00
TOTALE PER PIANO FINANZIARIO ENTRATE:		3.05.02.03.005	Entrate da rimborsi, recuperi e restituzioni di somme non dovute o incassate in eccesso da Imprese		
ENTRATE:			107.000,00	USCITE :	107.000,00

CAPITOLO ENTRATA	DESCRIZIONE	COMPETENZA ENTRATE	CAPITOLO USCITE	DESCRIZIONE	COMPETENZA USCITE
PIANO FINANZIARIO ENTRATE:		3.05.02.04.001	Incassi per azioni di regresso nei confronti di terzi		
0003079	INTROITI PER RIMBORSI SPESE LEGALI	5.000,00			0,00
			0014005	SPESE LEGALI	5.000,00
0003079/00	TOTALE VINCOLO ENTRATE:	5.000,00	TOTALE VINCOLO USCITE :		5.000,00
TOTALE PER PIANO FINANZIARIO ENTRATE:		3.05.02.04.001	Incassi per azioni di regresso nei confronti di terzi		
ENTRATE:		5.000,00	USCITE :		5.000,00

CAPITOLO ENTRATA	DESCRIZIONE	COMPETENZA ENTRATE	CAPITOLO USCITE	DESCRIZIONE	COMPETENZA USCITE
PIANO FINANZIARIO ENTRATE:		3.05.99.02.001	Fondi incentivanti il personale (art. 113 del d.lgs. 50/2016)		
0006402	REGOLARIZZAZIONE CONTABILE QUOTA INSERITA IN LAVORI FONDO INCENTIVI TECNICI	180.218,00			0,00
			0031734	IRAP ONERI PER IL PERSONALE DIPENDENTE FONDO PER LA PROGETTAZIONE	11.579,00
			0031735	ONERI PER IL PERSONALE DIPENDENTE FONDO PER LA PROGETTAZIONE	136.219,00
			0031736	ONERI CONTRIBUTIVI PER IL PERSONALE DIPENDENTE FONDO PER LA PROGETTAZIONE	32.420,00
0006402/00	TOTALE VINCOLO ENTRATE:	180.218,00	TOTALE VINCOLO USCITE :		180.218,00
TOTALE PER PIANO FINANZIARIO ENTRATE:		3.05.99.02.001	Fondi incentivanti il personale (art. 113 del d.lgs. 50/2016)		
ENTRATE:		180.218,00	USCITE :		180.218,00

CAPITOLO ENTRATA	DESCRIZIONE	COMPETENZA ENTRATE	CAPITOLO USCITE	DESCRIZIONE	COMPETENZA USCITE
PIANO FINANZIARIO ENTRATE:		3.05.99.99.999	Altre entrate correnti n.a.c.		
0003121	FONDO ASSOCIATIVO ASSOCIAZIONE TEMPORANEA DI SCOPO	75.000,00			0,00
			0031240	SERVIZI PER LA PROGRAMMAZIONE STRATEGICA TERRITORIALE	75.000,00
0003121/00	TOTALE VINCOLO ENTRATE:	75.000,00	TOTALE VINCOLO USCITE :		75.000,00
TOTALE PER PIANO FINANZIARIO ENTRATE:		3.05.99.99.999	Altre entrate correnti n.a.c.		
ENTRATE:		75.000,00	USCITE :		75.000,00

CAPITOLO ENTRATA	DESCRIZIONE	COMPETENZA ENTRATE	CAPITOLO USCITE	DESCRIZIONE	COMPETENZA USCITE
PIANO FINANZIARIO ENTRATE:		4.02.01.01.001	Contributi agli investimenti da Ministeri		
0007373	MINISTERO INFRASTRUTTURE E TRASPORTI- SP. 11 "S.ANTONIO-ISOLA DOVARESE" NUOVO PONTE SUL FIUME OGLIO IN LOCALITA' ISOLA DOVARESE	4.000.000,00			0,00
			0036293	SP.11"S.ANTONIO-ISOLA DOVARESE" NUOVO PONTE SUL FIUME OGLIO IN LOCALITA' ISOLA DOVARESE	4.000.000,00
0007373/00	TOTALE VINCOLO ENTRATE:	4.000.000,00	TOTALE VINCOLO USCITE :		4.000.000,00
0007436	MIN.INFRASTR. DM 29/05/2020: SSPP 39-79-420 ANNUALITA' 2024 MIGLIORAMENTO DELLE CONDIZIONI DI SICUREZZA DELLE STRADE IN EPIGRAFE E TRATTI LIMITROFI MEDIANTE RISANAMENTO PAVIMENTAZIONE E RIPRISTINO FUNZIONALE SEGNALETICA	206.398,30			0,00
			0036462	MIN.INFRASTR. DM 29/05/2020: SSPP 39-79-420 ANNUALITA' 2024 MIGLIORAMENTO DELLE CONDIZIONI DI SICUREZZA DELLE STRADE IN EPIGRAFE E TRATTI LIMITROFI MEDIANTE RISANAMENTO PAVIMENTAZIONE E RIPRISTINO FUNZIONALE SEGNALETICA	206.398,30
0007436/00	TOTALE VINCOLO ENTRATE:	206.398,30	TOTALE VINCOLO USCITE :		206.398,30
0007437	MINISTERO INFRASTR. DM 123/2020- ANNUALITA' 2024: SSPP.84-89-415 MESSA IN SICUREZZA DELLE STRADE IN EPIGRAFE E TRATTI LIMITROFI MEDIANTE ADEGUAMENTO DELLA PAVIMENTAZIONE ED EVENTUALI INTERVENTI DI RIPRISTINO FUNZIONALE DELLA SEGNALETICA E DELLE BARRIERE	1.000.000,00			0,00

CAPITOLO ENTRATA	DESCRIZIONE	COMPETENZA ENTRATE	CAPITOLO USCITE	DESCRIZIONE	COMPETENZA USCITE
PIANO FINANZIARIO ENTRATE:		4.02.01.01.001	Contributi agli investimenti da Ministeri		
			0036463	MINISTERO INFRASTR. DM 123/2020-ANNUALITA' 2024: SSPP.84-89-415 MESSA IN SICUREZZA DELLE STRADE IN EPIGRAFE E TRATTI LIMITROFI MEDIANTE ADEGUAMENTO DELLA PAVIMENTAZIONE ED EVENTUALI INTERVENTI DI RIPRISTINO FUNZIONALE DELLA SEGNALETICA E DELLE BARRIERE	1.000.000,00
0007437/00	TOTALE VINCOLO ENTRATE:	1.000.000,00	TOTALE VINCOLO USCITE :		1.000.000,00
0007438	MINISTERO INFRASTR. DM 123/2020-ANNUALITA' 2024: SSPP.3-21-33-83 MESSA IN SICUREZZA DELLE STRADE IN EPIGRAFE E TRATTI LIMITROFI MEDIANTE ADEGUAMENTO DELLA PAVIMENTAZIONE ED EVENTUALI INTERVENTI DI RIPRISTINO FUNZIONALE DELLA SEGNALETICA E DELLE BARRIERE	860.431,00			0,00
			0036464	MINISTERO INFRASTR. DM 123/2020-ANNUALITA' 2024: SSPP. 3-21-33-83 MESSA IN SICUREZZA DELLE STRADE IN EPIGRAFE E TRATTI LIMITROFI MEDIANTE ADEGUAMENTO DELLA PAVIMENTAZIONE ED EVENTUALI INTERVENTI DI RIPRISTINO FUNZIONALE DELLA SEGNALETICA E DELLE BARRIERE	860.431,00
0007438/00	TOTALE VINCOLO ENTRATE:	860.431,00	TOTALE VINCOLO USCITE :		860.431,00
TOTALE PER PIANO FINANZIARIO ENTRATE:		4.02.01.01.001	Contributi agli investimenti da Ministeri		
ENTRATE:		6.066.829,30	USCITE :		6.066.829,30

CAPITOLO ENTRATA	DESCRIZIONE	COMPETENZA ENTRATE	CAPITOLO USCITE	DESCRIZIONE	COMPETENZA USCITE
PIANO FINANZIARIO ENTRATE:		4.02.01.01.002	Contributi agli investimenti da Ministero dell'Istruzione - Istituzioni Scolastiche		
0007411	CONT.INVES. MIUR L. N. 160 DEL 27/12/2019 ART. 1 COM. 63 E 64 COME MODIF. ART. 38 BIS DECR.L. 30/12/2019 N. 162 CONV. LEGGE N.8/2020- RIP. 855MILIONI.LAV. EINAUDI VIA MANZ. CR."FINANZIATO ALL'UNIONE EUROPEA -NEXTGENERATIONEU" M4.C1.I3-3 CUP:12E20000150001	180.000,00			0,00
			0035535	IIS EINAUDI SUCCURSALE DI VIA BORGHETTO VIA MAN. CREMONA: COMPLET.RISTRUT. E ADEG. NORMAT.E SISMICO . MIUR PRIMO RIP.855 MIL-LEGGE 160/2019 ART. 1 C.63-64 ANNI 2020-2024. "FINANZIATO DALL'UNIONE EUROPEA-NEXGENERATIONEU" M4.C1.I3- 3 CUP:G12E20000150001	180.000,00
0007411/00	TOTALE VINCOLO ENTRATE:	180.000,00	TOTALE VINCOLO USCITE :		180.000,00
0007416	CONTR. INV.. MIUR LEG. N. 160 DEL 27/12/2019 ART. 1 COMMI 63 E 64 MODIF. ART. 38 BIS DECR. LEGGE 30/12/2019 N. 162 CONV. LEG. N.8/2020- RIP 855MILIONI.CAS. PAND. ADEG. SIS. "FINANZ. DALL'UNIONE EUROPEA-NEXTGENERATIONEU" M4.C1.I3 -3. CUP: G58E18000110001	190.000,00			0,00
			0035540	IIS STANGA SUCC. PANDINO COMPLET. ADEGUAMENTO SISMICO CASEIFICIO MIUR PRIMO RIPARTO 855 MIL. LEGGE 160/2019 ART. 1 C.63-64 ANNI 2020-2024- "FINANZIATO DALL'UNIONE EUROPEA- NEXTGENERATIONEU" M4.C1.I3 -3 CUP:G58E18000110001	190.000,00
0007416/00	TOTALE VINCOLO ENTRATE:	190.000,00	TOTALE VINCOLO USCITE :		190.000,00

CAPITOLO ENTRATA	DESCRIZIONE	COMPETENZA ENTRATE	CAPITOLO USCITE	DESCRIZIONE	COMPETENZA USCITE
PIANO FINANZIARIO ENTRATE:		4.02.01.01.002	Contributi agli investimenti da Ministero dell'Istruzione - Istituzioni Scolastiche		
0007418	CONTR.INV. MIUR LEG. N. 160 DEL 27/12/2019 ART. 1 COM. 63 E 64 MODIF. ART. 38 BIS DECR. LEG. 30/12/2019 N. 162 CONV. LEG. N.8/2020- RIP 1.125 MILIONI.ITIS TOR. CR. ADEG. SISM. EFFIC. ENERG. "FIN.UE-NEXTGENERATIONEU" M4.C1.I3 3. CUP:G13H20000030001	413.000,00			0,00
			0035567	FABBRIC. LABORAT. OFFIC. IIS TORRIANI DI CREMOMA ADEGUAMENTO SISMICO E RIQUALIF. ENERGETICA MIUR RIPARTO LEGGE 160/2019 ART. 1 C.63-64 ANNI 2020-2024 X EURO 1.125MILIONI "FINANZIATO DALL'UNIONE EUROPEA-NEXTGENERATIONEU" M4.C1.I3 -3. CUP:G13H20000030001	413.000,00
0007418/00	TOTALE VINCOLO ENTRATE:	413.000,00	TOTALE VINCOLO USCITE :		413.000,00
0007423	CONTR.INVES. M.I. LEGGE N. 160 DEL 27/12/2019 ART. 1 COM. 63 E 64 MODIF. ART. 38 BIS DECR. LEG. 30/12/2019 N. 162 CONV. LEG. N.8/2020- RIP. 1.125 MIL.IST. ANGUIS. CR ADEG. NOR. SIS. "FINANZ. UNIONE EUR. NEXTGENERATIONEU" M4.C1.I3-3. CUP:G11B20000840001	239.688,57			0,00
			0035570	IMMOB. VIA PALES. 30 A CR. SEDE IIS ANGUIS. LAV.I DI COMPLET.ADEGUAM. NORMAT. SISMICO DELL'IMMOB MIUR RIP. LEG. 160/2019 ART. 1 C.63-64 ANNI 2020-2024 X EURO 1.125MILIONI "FINANZ. DALL'UNIONE EUROPEA-NEXTGENERATIONEU" M4.C1.I3 -3. CUP:G11B20000840001	239.688,57
0007423/00	TOTALE VINCOLO ENTRATE:	239.688,57	TOTALE VINCOLO USCITE :		239.688,57
0007425	CONTR.INVES. M.I. - "FINANZIATO DALL'UNIONE EUROPEA - NEXTGENERATIONEU"DECRETO 23/06/2021 N. 192 RIPARTO 500MILIONI PER ILEINAUDI CREMONA	713.570,97			0,00

CAPITOLO ENTRATA	DESCRIZIONE	COMPETENZA ENTRATE	CAPITOLO USCITE	DESCRIZIONE	COMPETENZA USCITE
PIANO FINANZIARIO ENTRATE:		4.02.01.01.002	Contributi agli investimenti da Ministero dell'Istruzione - Istituzioni Scolastiche		
			0035574	IIS EINAUDI CREMONA- COMPLETAMENTO ADEGUAMENTO SISMICO. "FINANZIATO DALL'UNIONE EUROPEA-NEXTGENERATIONEU" MINISTERO ISTRUZIONE DECRETO 23/06/2021 N. 192	713.570,97
0007425/00	TOTALE VINCOLO ENTRATE:	713.570,97	TOTALE VINCOLO USCITE :		713.570,97
0007446	CONT.INVESTIMENTI MINISTERO ISTRUZIONE FONDO 8 X1000.ART.48 LEGGE 20 MAGGIO 1985 N.222 PROGETTO PALAZZO STANGA TRECCO INTERVENTI URGENTI DI SISTEMAZIONE DELLE FACCIATE . CUP: G17H21035440001	320.000,00			0,00
			0035553	PALAZZO STANGA TRECCO VIA PALESTRO 36 CREMONA INTERVENTI URGENTI DI SISTEMAZIONE DELLE FACCIATE PER MESSA IN SICUREZZA EDIFICIO SEDE PROFESSIONALE IIS STANGA- FINANZIATO DA MIN.ISTR.- CUP:G17H21035440001	320.000,00
0007446/00	TOTALE VINCOLO ENTRATE:	320.000,00	TOTALE VINCOLO USCITE :		320.000,00
0007447	CONT.INVESTIMENTI MINISTERO ISTRUZIONE PNRR MISSIONE 4, COMPONENTE 1- ISTRUZIONE E RICERCA INVESTIMENTO 3.3 PIANO DI MESSA IN SICUREZZA E RIQUALIFICAZIONE DELLE SCUOLE."FINANZIATO DALL'UNIONE EUROPEA -NEXTGENERATIONEU"- CUP G14D22002360007 IIS TORRIANI OF	2.020.000,00			0,00
			0035554	IIS J TORRIANI DI CREMONA LAVORI DI DEMOLIZIONE DI PORZIONE DELLE OFFICINE EX FONDERIA E RICOSTRUZIONE AD USO LABORATORI ED AULE DIDATTICHE "FINANZIATO DALL'UNIONE EUROPEA-NEXGENERATIONEU" CUP: G14D22002360007. MIS.4 C1 3.3	2.020.000,00

CAPITOLO ENTRATA	DESCRIZIONE	COMPETENZA ENTRATE	CAPITOLO USCITE	DESCRIZIONE	COMPETENZA USCITE
PIANO FINANZIARIO ENTRATE:		4.02.01.01.002	Contributi agli investimenti da Ministero dell'Istruzione - Istituzioni Scolastiche		
0007447/00	TOTALE VINCOLO ENTRATE:	2.020.000,00	TOTALE VINCOLO USCITE :	2.020.000,00	
0007448	CONT.INVESTIMENTI MINISTERO ISTRUZIONE PNRR PIANO PER LE INFRASTRUTTURE PER LO SPORT NELLE SCUOLE. (MISSIONE 4-C1-1-3)AVVISO PUBBLICO PROT. 48040 DEL 2.12.2021"FINANZIATO DALL'UNIONE EUROPEA - NEXTGENERATIONEU"- CUP G91B22000790007- PER PALESTRA IIS SRAFFA	3.150.000,00			0,00
			0035555	IIS P.SRAFFA CREMA VIA PIACENZA 52/C REALIZZAZIONE NUOVA PALESTRA "FINANZIATO DALL'UNIONE EUROPEA-NEXGENERATIONEU" CUP: G91B22000790007 DA PIANO PER LE INFRASTRUTTURE PER LO SPORT NELLE SCUOLE(M4-C1-1-3)	3.150.000,00
0007448/00	TOTALE VINCOLO ENTRATE:	3.150.000,00	TOTALE VINCOLO USCITE :	3.150.000,00	
0007449	CONT.INVESTIMENTI MINISTERO ISTRUZIONE PNRR PIANO PER LE INFRASTRUTTURE PER LO SPORT NELLE SCUOLE. (MISSIONE 4-C1-1-3)AVVISO PUBBLICO PROT. 48040 DEL 2.12.2021"FINANZIATO DALL'UNIONE EUROPEA - NEXTGENERATIONEU"- CUP G11B22000200003- PER PALESTRA IIS STANGA	1.850.000,00			0,00
			0035556	IIS STANGA-CR- REALIZZAZIONE NUOVA PALESTRA "FINANZIATO DALL'UNIONE EUROPEA-NEXGENERATIONEU" CUP: G11B22000200003 DA PIANO PER LE INFRASTRUTTURE PER LO SPORT NELLE SCUOLE(M4-C1-1-3)	1.850.000,00
0007449/00	TOTALE VINCOLO ENTRATE:	1.850.000,00	TOTALE VINCOLO USCITE :	1.850.000,00	

CAPITOLO ENTRATA	DESCRIZIONE	COMPETENZA ENTRATE	CAPITOLO USCITE	DESCRIZIONE	COMPETENZA USCITE
PIANO FINANZIARIO ENTRATE:		4.02.01.01.002		Contributi agli investimenti da Ministero dell'Istruzione - Istituzioni Scolastiche	
TOTALE PER PIANO FINANZIARIO ENTRATE:		4.02.01.01.002		Contributi agli investimenti da Ministero dell'Istruzione - Istituzioni Scolastiche	
ENTRATE:			9.076.259,54	USCITE :	9.076.259,54

CAPITOLO ENTRATA	DESCRIZIONE	COMPETENZA ENTRATE	CAPITOLO USCITE	DESCRIZIONE	COMPETENZA USCITE
PIANO FINANZIARIO ENTRATE:		4.02.01.02.001	Contributi agli investimenti da Regioni e province autonome		
0007782	TRASFERIMENTO DA PARTE DELLA REGIONE LOMBARDIA PER ATTIVITA' DELLA COLONNA MOBILE	210.139,12			0,00
			0037531	ACQUISIZIONE BENI ED ATTREZZATURE PER L'ATTIVITA' DELLA COLONNA MOBILE PROVINCIALE	210.139,12
0007782/00	TOTALE VINCOLO ENTRATE:	210.139,12	TOTALE VINCOLO USCITE :		210.139,12
0007819	TRASFERIMENTO DA PARTE REGIONE LOMBARDIA PER INTERVENTI DI MANUTENZIONE STRAORDINARIA, RECUPERO E RIQUALIFICAZIONE DEL PATRIMONIO ESISTENTE NELLE RISERVE NATURALI	63.304,40			0,00
			0038225	INTERVENTI DI MANUTENZIONE STRAORDINARIA , RECUPERO E RIQUALIFICAZIONE DEL PATRIMONIO ESISTENTE NELLA RISERVA NATURALE BOSCO RONCHETTI	13.768,59
			0038226	INTERVENTI DI MANUTENZIONE STRAORDINARIA , RECUPERO E RIQUALIFICAZIONE DEL PATRIMONIO ESISTENTE NELLA RISERVA NATURALE NAVIGLIO DI MELOTTA	24.771,43
			0038227	INTERVENTI DI MANUTENZIONE STRAORDINARIA , RECUPERO E RIQUALIFICAZIONE DEL PATRIMONIO ESISTENTE NELLA RISERVA NATURALE LANCA DI GEROLE	24.764,38
0007819/00	TOTALE VINCOLO ENTRATE:	63.304,40	TOTALE VINCOLO USCITE :		63.304,40
0007826	CONTRIBUTO DA PARTE DELLA REGIONE LOMBARDIA DGR 6047/2022 PER REALIZZAZIONE NUOVA ROTATORIA E CORRELATO BRACCIO SUD SULLA SP.4 IN COMUNE DI RIVOLTA D'ADDA	100.000,00			0,00

CAPITOLO ENTRATA	DESCRIZIONE	COMPETENZA ENTRATE	CAPITOLO USCITE	DESCRIZIONE	COMPETENZA USCITE
PIANO FINANZIARIO ENTRATE:		4.02.01.02.001	Contributi agli investimenti da Regioni e province autonome		
			0036502	SP.4 RIVOLTANA- REALIZZAZIONE NUOVA ROTATORIA E CORRELATO BRACCIO SUD IN COMUNE DI RIVOLTA D'ADDA DGR N. 6047/2022 REGIONE LOMBARDIA	100.000,00
0007826/00	TOTALE VINCOLO ENTRATE:	100.000,00	TOTALE VINCOLO USCITE :		100.000,00
0007840	TRASFERIMENTO DA PARTE DELLA REGIONE LOMBARDIA PER FUNZIONE CONFERMATE-CONVENZIONE	35.679,00			0,00
			0037545	ACQUISIZIONE BENI ED ATTREZZATURE PER L'ATTIVITA' DI PROTEZIONE CIVILE	35.679,00
0007840/00	TOTALE VINCOLO ENTRATE:	35.679,00	TOTALE VINCOLO USCITE :		35.679,00
0007852	CONTRIBUTO DA PARTE DELLA REGIONE LOMBARDIA DGR N. 3359/2020 SP.12 SERGNANO-CAMISANO PONTE SUL FIUME SERIO FRA GLI ABITATI DI SERGNANO E CASALE INTERVENTI DI ADEGUAMENTO STATICO E MIGLIORAMENTO SISMICO DELLA STRUTTURA. ANNUALITA' 2024	750.000,00			0,00
			0036430	REGIONE LOMBARDIA DGR N. 3359/2020 SP.12 SERGNANO- CAMISANO PONTE SUL FIUME SERIO FRA GLI ABITATI DI SERGNANO E CASALE INTERVENTI DI ADEGUAMENTO STATICO E MIGLIORAMENTO SISMICO DELLA STRUTTURA. ANNUALITA' 2024	750.000,00
0007852/00	TOTALE VINCOLO ENTRATE:	750.000,00	TOTALE VINCOLO USCITE :		750.000,00
0007856	TRASFERIMENTO DA PARTE REGIONE LOMBARDIA PER LA REALIZZAZIONE DEL PROGETTO "A TRAIL TO LIFE" DAL PO CREMONESE AL SONCINASCO; CONSOLIDAMENTO DELLA CONNETTIVITA' DELLA RETE ECOLOGICA	173.183,80			0,00

CAPITOLO ENTRATA	DESCRIZIONE	COMPETENZA ENTRATE	CAPITOLO USCITE	DESCRIZIONE	COMPETENZA USCITE
PIANO FINANZIARIO ENTRATE:		4.02.01.02.001	Contributi agli investimenti da Regioni e province autonome		
			0036897	INTERVENTI PER LA REALIZZAZIONE PROGETTO "A TRAIL TO LIFE" DAL PO CREMONESE AL SONCINASCO ; CONSOLIDAMENTO DELLA CONNETTIVITA' DELLA RETE ECOLOGICA IN UNA PORZIONE DELLA PIANURA CENTRALE LOMBARDA INTERESSATA DALLA PRESENZA DI SITI NATURA 2000	173.183,80
0007856/00	TOTALE VINCOLO ENTRATE:	173.183,80	TOTALE VINCOLO USCITE :		173.183,80
0007890	CONTRIBUTO REGIONE LOMBARDIA PER INTERVENTO SPCR EX SS415 PONTE A SPINO D'ADDA	10.912.463,43			0,00
			0036210	SPCR EX SS415 PAULLESE 3 LOTTO PONTE A SPINO D'ADDA	10.912.463,43
0007890/00	TOTALE VINCOLO ENTRATE:	10.912.463,43	TOTALE VINCOLO USCITE :		10.912.463,43
0007937	CONTRIBUTO DA PARTE DELLA REGIONE LOMBARDIA MUTUI BEI- PER LAVORI PRESSO IL LICEO MANIN DI CREMONA INTERVENTI DI MIGLIORAMENTO SISMICO, RIQUALIFICAZIONE DELLE FACCIATE E DELLE COPERTURE	2.000.000,00			0,00
			0035510	LAVORI PRESSO IL LICEO MANIN CREMONA. INTERVENTI DI MIGLIORAMENTO SISMICO, RIQUALIFICAZIONE DELLE FACCIATE E DELLE COPERTURE	2.000.000,00
0007937/00	TOTALE VINCOLO ENTRATE:	2.000.000,00	TOTALE VINCOLO USCITE :		2.000.000,00
0007950	CONTRIBUTO DA PARTE DELLA REGIONE LOMBARDIA COLLEGAMENTO CICLABILE TRA COMUNE DI OLMENETA E POZZAGLIO PIANO MARSHALL	540.000,00			0,00

CAPITOLO ENTRATA	DESCRIZIONE	COMPETENZA ENTRATE	CAPITOLO USCITE	DESCRIZIONE	COMPETENZA USCITE
PIANO FINANZIARIO ENTRATE:		4.02.01.02.001	Contributi agli investimenti da Regioni e province autonome		
			0036441	COLLEGAMENTO CICLABILE TRA COMUNE DI OLMENETA E COMUNE DI POZZAGLIO LUNGO LA SP.95 TRA COMUNE DI OLMENETA E LA CICLABILE DEL NAVIGLIO CIVICO-PIANO MARSHALL REGIONE LOMBARDIA	540.000,00
0007950/00	TOTALE VINCOLO ENTRATE:	540.000,00	TOTALE VINCOLO USCITE :		540.000,00
0007952	CONTRIBUTO DA PARTE DELLA REGIONE LOMBARDIA C OLLEGAMENTO CICLABILE TRA COMUNE DI MADIGNANO E COMUNE DI CREMA LUNGO LA EX SS.415 PAULLESE PIANO MARSHALL	360.000,00			0,00
			0036443	COLLEGAMENTO CICLABILE TRA COMUNE DI MADIGNANO E COMUNE DI CREMA LUNGO LA SS415 PAULLESE -PIANO MARSHALL REGIONE LOMBARDIA	360.000,00
0007952/00	TOTALE VINCOLO ENTRATE:	360.000,00	TOTALE VINCOLO USCITE :		360.000,00
0007955	CONTRIBUTO REGIONE LOMBARDIA P ER ACQUISTO ATTREZZATURE E MEZZI PER LO SVOLGIMENTO DELLE ATTIVITA' DI VIGILANZA ITTICO-VENATORIA	14.000,00			0,00
			0038195	ACQUISTO DI ATTREZZATURE PER LA POLIZIA LOCALE	14.000,00
0007955/00	TOTALE VINCOLO ENTRATE:	14.000,00	TOTALE VINCOLO USCITE :		14.000,00
0007956	CONTRIBUTO REGIONE LOMBARDIA P ER ACQUISTO MEZZI DI TRASPORTO SU STRADA E ATTREZZATURE PER POLIZIA PROVINCIALE	26.000,00			0,00
			0038228	ACQUISTO MEZZI DI TRASPORTO SU STRADA PER POLIZIA PROVINCIALE- (DA R.L.)	22.000,00

CAPITOLO ENTRATA	DESCRIZIONE	COMPETENZA ENTRATE	CAPITOLO USCITE	DESCRIZIONE	COMPETENZA USCITE
PIANO FINANZIARIO ENTRATE:		4.02.01.02.001	Contributi agli investimenti da Regioni e province autonome		
			0038230	ACQUISTO STRUMENTAZIONI E ATTREZZATURE PER POLIZIA PROVINCIALE (DA R.L.)	4.000,00
0007956/00	TOTALE VINCOLO ENTRATE:	26.000,00	TOTALE VINCOLO USCITE :		26.000,00
0007989	CONTRIBUTO DA PARTE DELLA REGIONE LOMBARDIA C OLLEGAMENTO CICLABILE TRA COMUNE DI GRONTARDO E COMUNE DI SCANDOLARA RIPA D'OGLIO LUNGO SSPP 67 E 83 PIANO MARSHALL	60.000,00			0,00
			0036444	COLLEGAMENTO CICLABILE TRA IL COMUNE DI GRONTARDO E COMUNE DI SCANDOLARA RIPA D'OGLIO LUNGO SSPP 67-83 PIANO MARSHALL REGIONE LOMBARDIA	60.000,00
0007989/00	TOTALE VINCOLO ENTRATE:	60.000,00	TOTALE VINCOLO USCITE :		60.000,00
0007990	CONTRIBUTO DA PARTE DELLA REGIONE LOMBARDIA SP.19 COLLEGAMENTO DA CREMA A CAPRALBA.TANGENZIALE DI CAMPAGNOLA CREMASCA.PIANO MARSHALL	3.500.000,00			0,00
			0036445	SP.19 COLLEGAMENTO TRA CREMA E CAPRALBA -TANGENZIALE DI CAMPAGNOLA CREMASCA. PIANO MARSHALL REGIONE LOMBARDIA	3.500.000,00
0007990/00	TOTALE VINCOLO ENTRATE:	3.500.000,00	TOTALE VINCOLO USCITE :		3.500.000,00
0008001	CONTRIBUTO DA PARTE DELLA REGIONE LOMBARDIA PER REALIZZAZIONE DELLA VARIANTE TRA IL COMUNE DI PALAZZO PIGNANO E IL COMUNE DI TORLINO VIMERCATE SULLA SP.71 "SCANNABUE-VAILATE" (DGR 6047/2022)	550.000,00			0,00

CAPITOLO ENTRATA	DESCRIZIONE	COMPETENZA ENTRATE	CAPITOLO USCITE	DESCRIZIONE	COMPETENZA USCITE
PIANO FINANZIARIO ENTRATE:		4.02.01.02.001	Contributi agli investimenti da Regioni e province autonome		
			0036458	REALIZZAZIONE VARIANTE TRA IL COMUNE DI PALAZZO PIGNANO E IL COMUNE DI TORLINO VIMERCATE SULLA SP.71 "SCANNABUE-VAILATE " DGR 6047/2022	550.000,00
0008001/00	TOTALE VINCOLO ENTRATE:	550.000,00	TOTALE VINCOLO USCITE :		550.000,00
0008010	CONTRIBUTO DA PARTE DELLA REGIONE LOMBARDIA COSTRUZIONE ROTATORIA TRA SP.33 E SP 27 IN COMUNE DI PIEVE SAN GIACOMO- PIANO MARSHALL	875.000,00			0,00
			0036452	COSTRUZIONE ROTATORIA TRA SP33 E SP.27 IN COMUNE DI PIEVE SAN GIACOMO- PIANO MARSHALL REGIONE LOMBARDIA	875.000,00
0008010/00	TOTALE VINCOLO ENTRATE:	875.000,00	TOTALE VINCOLO USCITE :		875.000,00
0008011	CONTRIBUTO DA PARTE DELLA REGIONE LOMBARDIA SP EX SS 472 "BERGAMINA" TANGENZIALE DI DOVERA- PIANO MARSHALL	6.500.000,00			0,00
			0036453	SP.EX SS 472 "BERGAMINA" TANGENZIALE DI DOVERA - PIANO MARSHALL REGIONE LOMBARDIA	6.500.000,00
0008011/00	TOTALE VINCOLO ENTRATE:	6.500.000,00	TOTALE VINCOLO USCITE :		6.500.000,00
0008014	CONTRIBUTO DA PARTE DELLA REGIONE LOMBARDIA SP.26 BRAZZUOLI PIEVE D'OLMI CIRCONVALLAZIONE SUD DI CORTE DE FRATI ED ASPICE-PIANO MARSHALL	3.250.000,00			0,00
			0036485	SP.26 BRAZZUOLI -PIEVE D'OLMI CIRCONVALLAZIONE SUD DI CORTE DE FRATI ED ASPICE- PIANO MARSHALL REGIONE LOMBARDIA	3.250.000,00

CAPITOLO ENTRATA	DESCRIZIONE	COMPETENZA ENTRATE	CAPITOLO USCITE	DESCRIZIONE	COMPETENZA USCITE
PIANO FINANZIARIO ENTRATE:		4.02.01.02.001	Contributi agli investimenti da Regioni e province autonome		
0008014/00	TOTALE VINCOLO ENTRATE:	3.250.000,00	TOTALE VINCOLO USCITE :		3.250.000,00
TOTALE PER PIANO FINANZIARIO ENTRATE:	4.02.01.02.001	Contributi agli investimenti da Regioni e province autonome			
ENTRATE:		29.919.769,75	USCITE :		29.919.769,75

CAPITOLO ENTRATA	DESCRIZIONE	COMPETENZA ENTRATE	CAPITOLO USCITE	DESCRIZIONE	COMPETENZA USCITE
PIANO FINANZIARIO ENTRATE:		4.02.01.02.003	Contributi agli investimenti da Comuni		
0007951	CONTRIBUTO DA PARTE DEL COMUNE DI CREMA COLLEGAMENTO CICLABILE TRA COMUNE DI MADIGNANO E COMUNE DI CREMA LUNGO LA EX SS.415 PAULLESE -PIANO MARSHALL	250.000,00			0,00
			0036442	COLLEGAMENTO CICLABILE TRA COMUNE DI MADIGNANO E COMUNE DI CREMA LUNGO LA SS415 PAULLESE -DA COMUNE DI CREMA	250.000,00
0007951/00	TOTALE VINCOLO ENTRATE:	250.000,00	TOTALE VINCOLO USCITE :		250.000,00
TOTALE PER PIANO FINANZIARIO ENTRATE:		4.02.01.02.003	Contributi agli investimenti da Comuni		
ENTRATE:		250.000,00	USCITE :		250.000,00

CAPITOLO ENTRATA	DESCRIZIONE	COMPETENZA ENTRATE	CAPITOLO USCITE	DESCRIZIONE	COMPETENZA USCITE
PIANO FINANZIARIO ENTRATE:		4.02.03.03.999	Contributi agli investimenti da altre Imprese		
0007857	CONTRIBUTO DA PARTE DA PRIVATI PER LA REALIZZAZIONE DEL PROGETTO "A TRAIL TO LIFE" DAL PO CREMONESE AL SONCINASCO; CONSOLIDAMENTO DELLA CONNETTIVITA' DELLA RETE ECOLOGICA IN UNA PORZIONE DELLA PIANURA CENTRALE LOMBARDA INTERESSATA DALLA PRESENZA DI SITI	47.489,48			0,00
			0036898	INTERVENTI FINANZIATI DA PRIVATI REALIZ. PROGETTO "A TRAIL TO LIFE" DAL PO CREMONESE AL SONCINASCO ; CONSOLIDAMENTO DELLA CONNETTIVITA' DELLA RETE ECOLOGICA IN UNA PORZIONE DELLA PIANURA CENTRALE LOMBARDA INTERESSATA DALLA PRESENZA DI SITI NATURA 2000	47.489,48
0007857/00	TOTALE VINCOLO ENTRATE:	47.489,48	TOTALE VINCOLO USCITE :		47.489,48
TOTALE PER PIANO FINANZIARIO ENTRATE:		4.02.03.03.999	Contributi agli investimenti da altre Imprese		
	ENTRATE:	47.489,48	USCITE :		47.489,48

CAPITOLO ENTRATA	DESCRIZIONE	COMPETENZA ENTRATE	CAPITOLO USCITE	DESCRIZIONE	COMPETENZA USCITE
PIANO FINANZIARIO ENTRATE:		4.04.01.03.001	Alienazione di mobili e arredi per ufficio		
0007114	PROVENTI PER ALIENAZIONI DI MOBILI ED OGGETTI FUORI USO	100,00			0,00
			0034190	REGOLARIZZAZIONI ALIENAZIONI MOBILI ARREDI ED ALTRO	100,00
0007114/00	TOTALE VINCOLO ENTRATE:	100,00	TOTALE VINCOLO USCITE :		100,00
TOTALE PER PIANO FINANZIARIO ENTRATE:		4.04.01.03.001	Alienazione di mobili e arredi per ufficio		
	ENTRATE:	100,00	USCITE :		100,00

CAPITOLO ENTRATA	DESCRIZIONE	COMPETENZA ENTRATE	CAPITOLO USCITE	DESCRIZIONE	COMPETENZA USCITE
PIANO FINANZIARIO ENTRATE:		4.04.01.04.001	Alienazione di Macchinari		
0007119	PROVENTI DA ALIENAZIONE MACCHINARI	10.000,00			0,00
			0034155	ACQUISTO DI VEICOLI FINANZIATO DA ALIENAZIONI	10.000,00
0007119/00	TOTALE VINCOLO ENTRATE:	10.000,00	TOTALE VINCOLO USCITE :		10.000,00
TOTALE PER PIANO FINANZIARIO ENTRATE:		4.04.01.04.001	Alienazione di Macchinari		
	ENTRATE:	10.000,00	USCITE :		10.000,00

CAPITOLO ENTRATA	DESCRIZIONE	COMPETENZA ENTRATE	CAPITOLO USCITE	DESCRIZIONE	COMPETENZA USCITE
PIANO FINANZIARIO ENTRATE:		4.05.03.05.001	Entrate in conto capitale dovute a rimborsi, recuperi e restituzioni di somme non dovute o		
0007928	INTROITI PER RIMBORSI SPESE DI PUBBLICITA' SU LAVORI FORNITURE E SERVIZI DA IMPRESE	1.000,00			0,00
			0034620	MANUTENZIONE STRAORDINARIA SU SSPP	1.000,00
0007928/00	TOTALE VINCOLO ENTRATE:	1.000,00	TOTALE VINCOLO USCITE :		1.000,00
TOTALE PER PIANO FINANZIARIO ENTRATE:		4.05.03.05.001	Entrate in conto capitale dovute a rimborsi, recuperi e restituzioni di somme non dovute o incassate in eccesso da Imprese		
	ENTRATE:	1.000,00	USCITE :		1.000,00

CAPITOLO ENTRATA	DESCRIZIONE	COMPETENZA ENTRATE	CAPITOLO USCITE	DESCRIZIONE	COMPETENZA USCITE
PIANO FINANZIARIO ENTRATE:		9.01.02.99.999	Altre ritenute al personale dipendente per conto di terzi		
0012001	INTROITO PER CESSIONE STIPENDI ,CONTRIBUTI SINDACALI ECC.	150.000,00			0,00
			0041701	VERS.QUOTE CESSIONI STIPENDIO, CONTRIBUTI SINDACALI, ECC..	150.000,00
0012001/00	TOTALE VINCOLO ENTRATE:	150.000,00	TOTALE VINCOLO USCITE :		150.000,00
TOTALE PER PIANO FINANZIARIO ENTRATE:		9.01.02.99.999	Altre ritenute al personale dipendente per conto di terzi		
ENTRATE:		150.000,00	USCITE :		150.000,00

MEZZI DI FINANZIAMENTO

ESERCIZIO 2023

anno 2025

CAPITOLO ENTRATA	DESCRIZIONE	COMPETENZA ENTRATE	CAPITOLO USCITE	DESCRIZIONE	COMPETENZA USCITE
PIANO FINANZIARIO ENTRATE:		2.01.01.01.001	Trasferimenti correnti da Ministeri		
0000731	TRASFERIMENTI DA PARTE DEL MINISTERO DEL LAVORO PER INTERVENTI DI POLITICA ATTIVA DEL LAVORO	100.000,00			0,00
			0031105	INTERVENTI DI POLITICA ATTIVA DEL LAVORO- PRESTAZIONI PROFESSIONALI	15.000,00
			0031140	INTERVENTI DI POLITICA ATTIVA DEL LAVORO- SERVIZI	50.000,00
			0031151	INTERVENTI DI POLITICA ATTIVA DEL LAVORO- IRAP	2.350,23
			0031152	INTERVENTI DI POLITICA ATTIVA DEL LAVORO- INDENNITA'	27.649,77
			0031199	INTERVENTI DI POLITICA ATTIVA DEL LAVORO- PARTECIPAZIONE A CORSI DI FORMAZIONE	5.000,00
0000731/00	TOTALE VINCOLO ENTRATE:	100.000,00	TOTALE VINCOLO USCITE :		100.000,00
0000758	TRASFERIMENTO DA PARTE DELLO STATO DECRETO 26.04.2022 M.I. RIPARTO FONDO E CONTRIBUTO FUNZIONI FONDAMENTALI E RECUPERO CONCORSO ALLA FINANZA PUBBLICA	16.764.767,93			0,00
			0013397	DECRETO M.I. 26.04.2022 RIPARTO FONDO E CONTRIBUTO FUNZIONI FONDAMENTALI E CONCORSO FINANZA PUBBLICA CON EMISSIONE DI MANDATI VERSATI IN QUIETANZA D'ENTRATA	16.764.767,93
0000758/00	TOTALE VINCOLO ENTRATE:	16.764.767,93	TOTALE VINCOLO USCITE :		16.764.767,93
0000851	TRASFERIMENTO DA PARTE DELLA PREFETTURA PER SERVIZI DI ORDINE PUBBLICO	12.000,00			0,00

CAPITOLO ENTRATA	DESCRIZIONE	COMPETENZA ENTRATE	CAPITOLO USCITE	DESCRIZIONE	COMPETENZA USCITE
PIANO FINANZIARIO ENTRATE:		2.01.01.01.001	Trasferimenti correnti da Ministeri		
			0014108	COMPETENZE PER SERVIZI DI ORDINE PUBBLICO IN ACCORDO CON LA PREFETTURA	9.600,00
			0014109	ONERI CONTRIBUTIVI PER SERVIZI DI ORDINE PUBBLICO IN ACCORDO CON LA PREFETTURA	1.500,00
			0014110	IRAP SU COMPENSI PER SERVIZI DI ORDINE PUBBLICO IN ACCORDO CON LA PREFETTURA	900,00
0000851/00	TOTALE VINCOLO ENTRATE:		12.000,00	TOTALE VINCOLO USCITE :	12.000,00
TOTALE PER PIANO FINANZIARIO ENTRATE:		2.01.01.01.001	Trasferimenti correnti da Ministeri		
ENTRATE:			16.876.767,93	USCITE :	16.876.767,93

CAPITOLO ENTRATA	DESCRIZIONE	COMPETENZA ENTRATE	CAPITOLO USCITE	DESCRIZIONE	COMPETENZA USCITE
PIANO FINANZIARIO ENTRATE:		2.01.01.02.001	Trasferimenti correnti da Regioni e province autonome		
0001672	TRASFERIMENTO REGIONALE PER SVOLGIMENTO ATTIVITA' ITTICO - VENATORIA	11.499,48			0,00
			0016110	LAVORO STRAORDINARIO PER POLIZIA LOCALE ATTIVITA' CONTENIMENTO SPECIE CINGHIALE	6.000,00
			0016111	ONERI PREVIDENZIALI ED ASSISTENZE LOCALI LAVORO STRAORDINARIO POLIZIA LOCALE CONTENIMENTO SPECIE CINGHIALE	1.500,00
			0016112	VERSAMENTO IRAP LAVORO STRAORDINARIO CONTENIMENTO SPECIE CINGHIALE	500,00
			0032550	SPESE PER IL FUNZIONAMENTO POLIZIA LOCALE E VIGILANZA VOLONTARIA-VESTIARIO	1.000,00
			0032551	SPESE PER IL FUNZIONAMENTO POLIZIA LOCALE E VIGILANZA VOLONTARIA- ACQUISTO BENI - EQUIPAGGIAMENTO	858,03
			0032552	SPESE PER IL FUNZIONAMENTO POLIZIA LOCALE E VIGILANZA VOLONTARIA- ACQUISTO MUNIZIONI	1.641,45
0001672/00	TOTALE VINCOLO ENTRATE:	11.499,48	TOTALE VINCOLO USCITE :		11.499,48
0001682	CONTRIBUTO REGIONE LOMBARDIA MERCATO DEL LAVORO-PERSONALE DI RUOLO NUOVE ASSUNZIONI	2.101.975,00			0,00
			0013357	SPESE PER L'APPLICAZIONE ISTITUTO DELLA MENSA- BUONI PASTO	16.500,00
			0013394	FONDO LAVORO STRAORDINARIO PER POTENZIAMENTO MERCATO LAVORO	1.500,00
			0013395	FONDO LAVORO STRAORDINARIO PER POTENZIAMENTO MERCATO LAVORO CONTRIBUTI OBBLIGATORI	360,00
			0013396	FONDO LAVORO STRAORDINARIO PER POTENZIAMENTO MERCATO DEL LAVORO - IRAP	130,00
			0014067	RIMBORSO SPESE MISSIONI PER POTENZIAMENTO MERCATO DEL LAVORO	500,00

CAPITOLO ENTRATA	DESCRIZIONE	COMPETENZA ENTRATE	CAPITOLO USCITE	DESCRIZIONE	COMPETENZA USCITE
PIANO FINANZIARIO ENTRATE:		2.01.01.02.001	Trasferimenti correnti da Regioni e province autonome		
			0014887	CONTRIBUTO A CARICO ENTE ALLA PREVIDENZA COMPLEMENTARE FONDO PERSEO -SIRIO	14.340,00
			0024362	ASSEGNI FISSI, INDENNITA' ED ALTRE COMPETENZE SVILUPPO MERCATO DEL LAVORO- NUOVE ASSUNZIONE DI RUOLO DA REGIONE LOMBARDIA	1.446.200,00
			0024363	ONERI PREVIDENZIALI ED ASSISTENZIALI PERSONALE SVILUPPO DEL MERCATO DEL LAVORO- NUOVE ASSUNZIONE DI RUOLO FINANZIATO DA REGIONE LOMBARDIA	391.560,00
			0024364	VERSAMENTO IRAP PERSONALE DIPENDENTE SVILUPPO MERCATO DEL LAVORO- ASSUNZIONI DI RUOLO FINANZIATO DA REGIONE LOMBARDIA	123.110,00
			0024405	INDENNITA' DI RESPONSABILITA' SVILUPPO MERCATO DEL LAVORO- NUOVE ASSUNZIONE DI RUOLO DA REGIONE LOMBARDIA	375,00
			0024406	ONERI PREVIDENZIALI ED ASSISTENZIALI PERSONALE SVILUPPO DEL MERCATO DEL LAVORO- NUOVE ASSUNZIONE DI RUOLO FINANZIATO DA REGIONE LOMBARDIA- INDENNITA' DI RESPONSABILITA'	90,00
			0024407	VERSAMENTO IRAP PERSONALE DIPENDENTE SVILUPPO MERCATO DEL LAVORO- ASSUNZIONI DI RUOLO FINANZIATO DA REGIONE LOMBARDIA SU INDENNITA' DI RESPONSABILITA'	35,00
			0024417	COMPETENZE PER RETRIBUZIONE DI POSIZIONE P.O.CPI POTENZIAMENTO	3.400,00
			0024418	ONERI CONTRIBUTIVI SU RETRIBUZIONE DI POSIZIONE P.O.CPI POTENZIAMENTO	977,00
			0024419	IRAP SU RETRIBUZIONE DI POSIZIONE P.O.CPI POTENZIAMENTO	289,00
			0024420	FPV (24420/0) - COMPETENZE PER RETRIBUZIONE DI RISULTATO P.O.CPI POTENZIAMENTO	1.140,00
			0024421	FPV (24421/0) - ONERI CONTRIBUTIVI SU RETRIBUZIONE DI RISULTATO P.O.CPI POTENZIAMENTO	272,00

CAPITOLO ENTRATA	DESCRIZIONE	COMPETENZA ENTRATE	CAPITOLO USCITE	DESCRIZIONE	COMPETENZA USCITE
PIANO FINANZIARIO ENTRATE:		2.01.01.02.001	Trasferimenti correnti da Regioni e province autonome		
			0024422	FPV (24422/0) - IRAP SU RETRIBUZIONE DI RISULTATO P.O.CPI POTENZIAMENTO	97,00
			0024423	INDENNITA' CONDIZIONI DI LAVORO- NUOVE ASSUNZIONE DI RUOLO DA REGIONE LOMBARDIA- CPI POTENZIAMENTO	700,00
			0024424	ONERI PREVIDENZIALI ED ASSISTENZIALI PERSONALE SVILUPPO DEL MERCATO DEL LAVORO- NUOVE ASSUNZIONE DI RUOLO FINANZIATO DA REGIONE LOMBARDIA- INDENNITA' CONDIZIONI DI LAVORO POTENZIAMENTO	167,00
			0024425	VERSAMENTO IRAP PERSONALE DIPENDENTE SVILUPPO MERCATO DEL LAVORO- ASSUNZIONI DI RUOLO FINANZIATO DA REGIONE LOMBARDIA- INDENNITA' CONDIZIONI DI LAVORO POTENZIAMENTO CPI	60,00
			0024432	FPV (24432/0) - FONDO PRODUTTIVITA' POTENZIAMENTO CPI SVILUPPO MERCATO DEL LAVORO- NUOVE ASSUNZIONE DI RUOLO DA REGIONE LOMBARDIA	75.716,00
			0024433	FPV (24433/0) - ONERI PREVIDENZIALI ED ASSISTENZIALI PERSONALE SVILUPPO DEL MERCATO DEL LAVORO- NUOVE ASSUNZIONE DI RUOLO FINANZIATO DA REGIONE LOMBARDIA SU FONDO PRODUTTIVITA'	18.021,00
			0024434	FPV (24434/0) - VERSAMENTO IRAP PERSONALE DIPENDENTE SVILUPPO MERCATO DEL LAVORO- ASSUNZIONI DI RUOLO FINANZIATO DA REGIONE LOMBARDIA SU FONDO PRODUTTIVITA'	6.436,00
0001682/00	TOTALE VINCOLO ENTRATE:		2.101.975,00	TOTALE VINCOLO USCITE :	2.101.975,00
0001685	CONTRIBUTO REGIONE LOMBARDIA MERCATO DEL LAVORO - PERSONALE DI RUOLO NUOVE ASSUNZIONI FINANZIAMENTO POC-SPAO- CUP: E39J21017510007		277.021,00		0,00

CAPITOLO ENTRATA	DESCRIZIONE	COMPETENZA ENTRATE	CAPITOLO USCITE	DESCRIZIONE	COMPETENZA USCITE
PIANO FINANZIARIO ENTRATE:		2.01.01.02.001	Trasferimenti correnti da Regioni e province autonome		
			0024385	ASSEGNI FISSI,INDENNITA' ED ALTRE COMPETENZE SVILUPPO MERCATO DEL LAVORO- NUOVE ASSUNZIONE DI RUOLO FINANZIAMENTO POC-SPAO CUP: E39J21017510007	184.100,00
			0024386	ONERI PREVIDENZIALI ED ASSISTENZIALI PERSONALE SVILUPPO DEL MERCATO DEL LAVORO- NUOVE ASSUNZIONE DI RUOLO FINANZIAMENTO POC-SPAO CUP:E39J21017510007	49.840,00
			0024387	VERSAMENTO IRAP PERSONALE DIPENDENTE SVILUPPO MERCATO DEL LAVORO- ASSUNZIONI DI RUOLO FINANZIAMENTO POC-SPAO CUP: E39J21017510007	15.680,00
			0024388	CONTRIBUTO A CARICO ENTE PREVIDENZA COMPLEMENTARE FONDO PERSEO -SIRIO- FINANZIAMENTO POC-SPAO CUP:E39J21017510007- NUOVE ASSUNZIONI	1.820,00
			0024389	FONDO LAVORO STRAORDINARIO FINANZIAMENTO POC-SPAO CUP: E39J21017510007	500,00
			0024390	FONDO LAVORO STRAORDINARIO PER POTENZIAMENTO MERCATO LAVORO CONTRIBUTI OBBLIGATORI- FINANZIAMENTO POC-SPAO CUP: E39J21017510007	120,00
			0024391	FONDO LAVORO STRAORDINARIO PER POTENZIAMENTO MERCATO DEL LAVORO - IRAP- FINANZIAMENTO POC-SPAO CUP: E39J21017510007	50,00
			0024392	RIMBORSO SPESE MISSIONI PERSONALE FINANZIAMENTO POC-SPAO - CUP: E39J21017510007	100,00
			0024393	SPESA PER L'APPLICAZIONE ISTITUTO DELLA MENSA- BUONI PASTO- FINANZIAMENTO POC-SPAO CUP: E39J21017510007	2.500,00

CAPITOLO ENTRATA	DESCRIZIONE	COMPETENZA ENTRATE	CAPITOLO USCITE	DESCRIZIONE	COMPETENZA USCITE
PIANO FINANZIARIO ENTRATE:		2.01.01.02.001	Trasferimenti correnti da Regioni e province autonome		
			0024426	INDENNITA' CONDIZIONI DI LAVORO NEO ASSUNTI CPI SVILUPPO MERCATO DEL LAVORO- NUOVE ASSUNZIONE DI RUOLO FINANZIAMENTO POC-SPAO CUP: E39J21017510007	300,00
			0024427	ONERI PREVIDENZIALI ED ASSISTENZIALI PERSONALE SVILUPPO DEL MERCATO DEL LAVORO- NUOVE ASSUNZIONE DI RUOLO INDENNITA' COND.LAVORO FINANZIAMENTO POC-SPAO CUP:E39J21017510007	72,00
			0024428	VERSAMENTO IRAP PERSONALE DIPENDENTE SVILUPPO MERCATO DEL LAVORO- ASSUNZIONI DI RUOLO INDENNITA' COND.LAVORO FINANZIAMENTO POC-SPAO CUP: E39J21017510007	26,00
			0024435	FPV (24435/0) - FONDO PRODUTTIVITA' SVILUPPO MERCATO DEL LAVORO- NUOVE ASSUNZIONE DI RUOLO FINANZIAMENTO POC-SPAO CUP: E39J21017510007	16.563,00
			0024436	FPV (24436/0) - ONERI PREVIDENZIALI ED ASSISTENZIALI PERSONALE SVILUPPO DEL MERCATO DEL LAVORO- NUOVE ASSUNZIONE DI RUOLO FONDO PRODUTTIVITA' FINANZIAMENTO POC-SPAO CUP:E39J21017510007	3.942,00
			0024437	FPV (24437/0) - VERSAMENTO IRAP PERSONALE DIPENDENTE SVILUPPO MERCATO DEL LAVORO- ASSUNZIONI DI RUOLO FONDO PRODUTTIVITA' FINANZIAMENTO POC-SPAO CUP: E39J21017510007	1.408,00
0001685/00	TOTALE VINCOLO ENTRATE:		277.021,00	TOTALE VINCOLO USCITE :	277.021,00
0001686	CONTRIBUTO REGIONE LOMBARDIA MERCATO DEL LAVORO - PERSONALE DI RUOLO NUOVE ASSUNZIONI FINANZIAMENTO PON INCLUSIONE. CUP: E89J21018090007		158.408,00		0,00

CAPITOLO ENTRATA	DESCRIZIONE	COMPETENZA ENTRATE	CAPITOLO USCITE	DESCRIZIONE	COMPETENZA USCITE
PIANO FINANZIARIO ENTRATE:		2.01.01.02.001	Trasferimenti correnti da Regioni e province autonome		
			0024394	ASSEGNI FISSI,INDENNITA' ED ALTRE COMPETENZE SVILUPPO MERCATO DEL LAVORO- NUOVE ASSUNZIONE DI RUOLO FINANZIAMENTO PON-INCLUSIONE. CUP: E89J21018090007	105.200,00
			0024395	ONERI PREVIDENZIALI ED ASSISTENZIALI PERSONALE SVILUPPO DEL MERCATO DEL LAVORO- NUOVE ASSUNZIONE DI RUOLO FINANZIAMENTO PON INCLUSIONE- CUP:E89J21018090007	28.480,00
			0024396	VERSAMENTO IRAP PERSONALE DIPENDENTE SVILUPPO MERCATO DEL LAVORO- ASSUNZIONI DI RUOLO FINANZIAMENTO PON INCLUSIONE. CUP: E89J21018090007	8.960,00
			0024397	CONTRIBUTO A CARICO ENTE PREVIDENZA COMPLEMENTARE FONDO PERSEO -SIRIO- FINANZIAMENTO PON INCLUSIONE CUP: E89J21018090007	1.040,00
			0024398	FONDO LAVORO STRAORDINARIO FINANZIAMENTO PON -INCLUSIONE CUP:E89J21018090007	250,00
			0024399	FONDO LAVORO STRAORDINARIO PER POTENZIAMENTO MERCATO LAVORO CONTRIBUTI OBBLIGATORI- FINANZIAMENTO PON-INCLUSIONE CUP: E89J21018090007	60,00
			0024400	FONDO LAVORO STRAORDINARIO PER POTENZIAMENTO MERCATO DEL LAVORO - IRAP- FINANZIAMENTO PON-INCLUSIONE CUP: E89J21018090007	30,00
			0024401	RIMBORSO SPESE MISSIONI PERSONALE FINANZIAMENTO PON-INCLUSIONE CUP: E89J21018090007	100,00
			0024402	SPESA PER L'APPLICAZIONE ISTITUTO DELLA MENSA- BUONI PASTO- FINANZIAMENTO PON-INCLUSIONE - CUP:E89J21018090007	1.500,00
			0024429	INDENNITA' CONDIZIONI DI LAVORO SVILUPPO MERCATO DEL LAVORO- NUOVE ASSUNZIONE DI RUOLO FINANZIAMENTO PON-INCLUSIONE. CUP: E89J21018090007	200,00

CAPITOLO ENTRATA	DESCRIZIONE	COMPETENZA ENTRATE	CAPITOLO USCITE	DESCRIZIONE	COMPETENZA USCITE
PIANO FINANZIARIO ENTRATE:		2.01.01.02.001	Trasferimenti correnti da Regioni e province autonome		
			0024430	ONERI PREVIDENZIALI ED ASSISTENZIALI PERSONALE SVILUPPO DEL MERCATO DEL LAVORO- NUOVE ASSUNZIONE DI RUOLO INDENNITA' CONDIZIONI LAVORO FINANZIAMENTO PON INCLUSIONE- CUP:E89J21018090007	48,00
			0024431	VERSAMENTO IRAP PERSONALE DIPENDENTE SVILUPPO MERCATO DEL LAVORO- ASSUNZIONI DI RUOLO INDENNITA' CONDIZIONI LAVORO FINANZIAMENTO PON INCLUSIONE. CUP: E89J21018090007	17,00
			0024438	FPV (24438/0) - FONDO PRODUTTIVITA' SVILUPPO MERCATO DEL LAVORO- NUOVE ASSUNZIONE DI RUOLO FINANZIAMENTO PON- INCLUSIONE. CUP: E89J21018090007	9.465,00
			0024439	FPV (24439/0) - ONERI PREVIDENZIALI ED ASSISTENZIALI PERSONALE SVILUPPO DEL MERCATO DEL LAVORO- NUOVE ASSUNZIONE DI RUOLO FONDO PRODUTTIVITA' FINANZIAMENTO PON INCLUSIONE- CUP:E89J21018090007	2.253,00
			0024440	FPV (24440/0) - VERSAMENTO IRAP PERSONALE DIPENDENTE SVILUPPO MERCATO DEL LAVORO- ASSUNZIONI DI RUOLO FONDO PRODUTTIVITA' FINANZIAMENTO PON INCLUSIONE. CUP: E89J21018090007	805,00
0001686/00	TOTALE VINCOLO ENTRATE:	158.408,00	TOTALE VINCOLO USCITE :		158.408,00
0001691	CONTRIBUTO REGIONALE PER PIANO CONTENIMENTO NUTRIE	12.500,00			0,00
			0029536	SPESA PER PIANO DI CONTENIMENTO NUTRIE	4.000,00
			0029550	ACQUISTI DI SERVIZI : PIANO NUTRIA	8.500,00
0001691/00	TOTALE VINCOLO ENTRATE:	12.500,00	TOTALE VINCOLO USCITE :		12.500,00

CAPITOLO ENTRATA	DESCRIZIONE	COMPETENZA ENTRATE	CAPITOLO USCITE	DESCRIZIONE	COMPETENZA USCITE
PIANO FINANZIARIO ENTRATE:		2.01.01.02.001	Trasferimenti correnti da Regioni e province autonome		
0001779	TRASFERIMENTO DA PARTE DELLA REGIONE LOMBARDIA PER INTERVENTI DI POLITICA ATTIVA DEL LAVORO	100.000,00			0,00
			0031118	INTERVENTI DI POLITICA ATTIVA DEL LAVORO- INCARICHI DI LAVORO AUTONOMO	15.000,00
			0031139	SERVIZI A SOSTEGNO PER LE POLITICHE PER IL LAVORO	50.000,00
			0031160	INTERVENTI DI POLITICA ATTIVA DEL LAVORO- IRAP	2.350,23
			0031161	INTERVENTI DI POLITICA ATTIVA DEL LAVORO- INDENNITA'	27.649,77
			0032004	INTERVENTI DI POLITICA ATTIVA DEL LAVORO- PARTECIPAZIONE A CORSI DI FORMAZIONE	5.000,00
0001779/00	TOTALE VINCOLO ENTRATE:	100.000,00	TOTALE VINCOLO USCITE :		100.000,00
0001816	TRASFERIMENTO DA REGIONE LOMBARDIA PER PROGRAMMAZIONE PROVINCIALE FORMAZIONE APPRENDISTI	300.000,00			0,00
			0018398	ATTIVITA' FORMATIVE PER APPRENDISTI	270.000,00
			0018404	AZIONI DI SISTEMA E ACCOMPAGNAMENTO PER APPRENDISTI	30.000,00
0001816/00	TOTALE VINCOLO ENTRATE:	300.000,00	TOTALE VINCOLO USCITE :		300.000,00
0001948	CONTRIBUTO REGIONE LOMBARDIA PER IL POTENZIAMENTO DEI CENTRI PER L'IMPIEGO	300.000,00			0,00
			0032006	INTERVENTI PER IL POTENZIAMENTO DEI CENTRI PER L'IMPIEGO- SERVIZI	150.000,00
			0032013	MANUTENZIONE ORDINARIA PER IL POTENZIAMENTO DEI CENTRI PER L'IMPIEGO-	50.000,00

CAPITOLO ENTRATA	DESCRIZIONE	COMPETENZA ENTRATE	CAPITOLO USCITE	DESCRIZIONE	COMPETENZA USCITE
PIANO FINANZIARIO ENTRATE:		2.01.01.02.001	Trasferimenti correnti da Regioni e province autonome		
			0032017	MANUTENZIONE ORDINARIA MOBILI E ARREDI PER IL POTENZIAMENTO DEI CENTRI PER L'IMPIEGO-	50.000,00
			0032026	PIANO DI POTENZIAMENTO DEI CENTRI PER L'IMPIEGO- TRASFERIMENTI AI COMUNI	50.000,00
0001948/00	TOTALE VINCOLO ENTRATE:	300.000,00	TOTALE VINCOLO USCITE :		300.000,00
0002651	CONTRIBUTO DELLA REGIONE LOMBARDA PER L'ISTITUZIONE E LA GESTIONE DEL SERVIZIO DI VIGILANZA ECOLOGICA	5.033,42			0,00
			0031945	SPESA PER LA GESTIONE DEL SERVIZIO DI VIGILANZA ECOLOGICA-	5.033,42
0002651/00	TOTALE VINCOLO ENTRATE:	5.033,42	TOTALE VINCOLO USCITE :		5.033,42
0002768	TRASFERIMENTO DA PARTE DELLA REGIONE LOMBARDIA PER ISTITUZIONE DELL'UFFICIO REGIONALE DEL REGISTRO UNICO NAZIONALE DEL TERZO SETTORE	99.200,00			0,00
			0024403	SPESA PER L'APPLICAZIONE ISTITUTO DELLA MENSA- BUONI PASTO-ISTITUZIONE UFFICIO RUNTS	800,00
			0025112	FORMAZIONE INTERNA PER LA GESTIONE DEL REGISTRO UNICO NAZIONALE DEL TERZO SETTORE	20.000,00
			0025139	EMOLUMENTI STIPENDIALI FISSI-ASSUNZIONE A TEMPO DETERMINATO PER LA GESTIONE E IL FUNZIONAMENTO DELL'UFFICIO REGIONALE DEL REGISTRO UNICO NAZIONALE DEL TERZO SETTORE	54.000,00
			0025140	ONERI CONTRIBUTIVI E PREVIDENZIALI-ASSUNZIONE A TEMPO DETERMINATO PER LA GESTIONE E IL FUNZIONAMENTO DELL'UFFICIO REGIONALE DEL REGISTRO UNICO NAZIONALE DEL TERZO SETTORE	16.000,00

CAPITOLO ENTRATA	DESCRIZIONE	COMPETENZA ENTRATE	CAPITOLO USCITE	DESCRIZIONE	COMPETENZA USCITE
PIANO FINANZIARIO ENTRATE:		2.01.01.02.001	Trasferimenti correnti da Regioni e province autonome		
			0025141	VERSAMENTO IRAP- ASSUNZIONE A TEMPO DETERMINATO PER LA GESTIONE E IL FUNZIONAMENTO DELL'UFFICIO REGIONALE DEL REGISTRO UNICO NAZIONALE DEL TERZO SETTORE	5.000,00
			0025148	FPV (25148/0) - EMOLUMENTI TRATTAMENTO PREMIANTE-ASSUNZIONE A TEMPO DETERMINATO PER LA GESTIONE E IL FUNZIONAMENTO DELL'UFFICIO REGIONALE DEL REGISTRO UNICO NAZIONALE DEL TERZO SETTORE	2.200,00
			0025149	FPV (25149/0) - ONERI CONTRIBUTIVI E PREVIDENZIALI TRATTAMENTO PREMIANTE-ASSUNZIONE A TEMPO DETERMINATO PER LA GESTIONE E IL FUNZIONAMENTO DELL'UFFICIO REGIONALE DEL REGISTRO UNICO NAZIONALE DEL TERZO SETTORE	1.000,00
			0025150	FPV (25150/0) - VERSAMENTO IRAP TRATTAMENTO PREMIANTE- ASSUNZIONE A TEMPO DETERMINATO PER LA GESTIONE E IL FUNZIONAMENTO DELL'UFFICIO REGIONALE DEL REGISTRO UNICO NAZIONALE DEL TERZO SETTORE	200,00
0002768/00	TOTALE VINCOLO ENTRATE:		99.200,00	TOTALE VINCOLO USCITE :	99.200,00
TOTALE PER PIANO FINANZIARIO ENTRATE:		2.01.01.02.001	Trasferimenti correnti da Regioni e province autonome		
ENTRATE:			3.365.636,90	USCITE :	3.365.636,90

CAPITOLO ENTRATA	DESCRIZIONE	COMPETENZA ENTRATE	CAPITOLO USCITE	DESCRIZIONE	COMPETENZA USCITE
PIANO FINANZIARIO ENTRATE:		2.01.01.02.002	Trasferimenti correnti da Province		
0003042	TRASFERIMENTO DA PROVINCE PER CONVENZIONE SVOLGIMENTO ESAMI IDONEITA' PROFESSIONALE AUTOTRASPORTO MERCI/VIAGGIATORI C/TERZI	600,00			0,00
			0029206	SPESE PER SERVIZI CONNESSI AI TRASPORTI	600,00
0003042/00	TOTALE VINCOLO ENTRATE:	600,00	TOTALE VINCOLO USCITE :		600,00
0003100	TRASFERIMENTO DALLA PROVINCIA DI BERGAMO PER LA GESTIONE E MANUTENZIONE DI TRATTI DELLA SS.PP EX SS 498 IN COMUNE DI FONTANELLA A CONFINE AMMINISTRATIVO TRA LE PROVINCE STESSE	2.000,00			0,00
			0027254	SPESA DI GESTIONE E MANUTENZIONE DI TRATTI DELLA SP.EX SS 498 IN COMUNE DI FONTANELLA A CONFINE AMMINISTRATIVO TRA LE PROVINCE DI BG E CR	2.000,00
0003100/00	TOTALE VINCOLO ENTRATE:	2.000,00	TOTALE VINCOLO USCITE :		2.000,00
TOTALE PER PIANO FINANZIARIO ENTRATE:		2.01.01.02.002	Trasferimenti correnti da Province		
	ENTRATE:	2.600,00	USCITE :		2.600,00

CAPITOLO ENTRATA	DESCRIZIONE	COMPETENZA ENTRATE	CAPITOLO USCITE	DESCRIZIONE	COMPETENZA USCITE
PIANO FINANZIARIO ENTRATE:		2.01.01.02.003	Trasferimenti correnti da Comuni		
0003052	TRASFERIMENTO DAI COMUNI DI CREMONA-CREMA E CASALMAGGIORE PER PROMUOVERE L'INSERIMENTO LAVORATIVO DI SOGGETTI SVANTAGGIATI E INTERVENTI PER PARI OPPORTUNITA'	60.000,00			0,00
			0031136	INTERVENTI PER PROMUOVERE L'INSERIMENTO LAVORATIVO DI SOGGETTI SVANTAGGIATI E INTERVENTI PER PARI OPPORTUNITA'	20.000,00
			0032007	INTERVENTI PER PROMUOVERE L'INSERIMENTO LAVORATIVO DI SOGGETTI SVANTAGGIATI E INTERVENTI PER PARI OPPORTUNITA'-SERVIZI	20.000,00
			0032008	INTERVENTI PER PROMUOVERE L'INSERIMENTO LAVORATIVO DI SOGGETTI SVANTAGGIATI E INTERVENTI PER PARI OPPORTUNITA'-IRAP	1.566,82
			0032009	INTERVENTI PER PROMUOVERE L'INSERIMENTO LAVORATIVO DI SOGGETTI SVANTAGGIATI E INTERVENTI PER PARI OPPORTUNITA'-INDENNITA'	18.433,18
0003052/00	TOTALE VINCOLO ENTRATE:	60.000,00	TOTALE VINCOLO USCITE :		60.000,00
0003053	TRASFERIMENTO DA COMUNI DIVERSI PER REALIZZAZIONE PERCORSO FORMATIVO	35.000,00			0,00
			0013590	ACQUISTO DI SERVIZI PER LA FORMAZIONE SPECIALISTICA (PERCORSO CON I COMUNI)	35.000,00
0003053/00	TOTALE VINCOLO ENTRATE:	35.000,00	TOTALE VINCOLO USCITE :		35.000,00
TOTALE PER PIANO FINANZIARIO ENTRATE:		2.01.01.02.003	Trasferimenti correnti da Comuni		
ENTRATE:		95.000,00	USCITE :		95.000,00

CAPITOLO ENTRATA	DESCRIZIONE	COMPETENZA ENTRATE	CAPITOLO USCITE	DESCRIZIONE	COMPETENZA USCITE
PIANO FINANZIARIO ENTRATE:		2.01.01.02.999	Trasferimenti correnti da altre Amministrazioni Locali n.a.c.		
0003069	TRASFERIMENTI CORRENTI DA AZIENDE SPECIALI PER PROMUOVERE L'INSERIMENTO LAVORATIVO DI SOGGETTI SVANTAGGIATI E INTERVENTI PER PARI OPPORTUNITA'	60.000,00			0,00
			0025545	INTERVENTI PER PROMUOVERE L'INSERIMENTO LAVORATIVO DI SOGGETTI SVANTAGGIATI E INTERVENTI PER PARI OPPORTUNITA'- INCARICHI DI LAVORO AUTONOMO	20.000,00
			0032010	INTERVENTI PER PROMUOVERE L'INSERIMENTO LAVORATIVO DI SOGGETTI SVANTAGGIATI E INTERVENTI PER PARI OPPORTUNITA'- SERVIZI	20.000,00
			0032011	INTERVENTI PER PROMUOVERE L'INSERIMENTO LAVORATIVO DI SOGGETTI SVANTAGGIATI E INTERVENTI PER PARI OPPORTUNITA'- IRAP	1.566,82
			0032012	INTERVENTI PER PROMUOVERE L'INSERIMENTO LAVORATIVO DI SOGGETTI SVANTAGGIATI E INTERVENTI PER PARI OPPORTUNITA'- INDENNITA'	18.433,18
0003069/00	TOTALE VINCOLO ENTRATE:	60.000,00	TOTALE VINCOLO USCITE :		60.000,00
TOTALE PER PIANO FINANZIARIO ENTRATE:		2.01.01.02.999	Trasferimenti correnti da altre Amministrazioni Locali n.a.c.		
ENTRATE:		60.000,00	USCITE :		60.000,00

CAPITOLO ENTRATA	DESCRIZIONE	COMPETENZA ENTRATE	CAPITOLO USCITE	DESCRIZIONE	COMPETENZA USCITE
PIANO FINANZIARIO ENTRATE:		3.01.02.01.035	Proventi da autorizzazioni		
0004212	ONERI DI ISTRUTTORIA PER VERIFICHE DI V.I.A.	35.000,00			0,00
			0031789	ESPLETAMENTO DELLE FUNZIONI SULLA VALUTAZIONE DI IMPATTO AMBIENTALE	35.000,00
0004212/00	TOTALE VINCOLO ENTRATE:	35.000,00	TOTALE VINCOLO USCITE :		35.000,00
0004217	ONERI DI ISTRUTTORIA FUNZIONI TRASPORTI PRIVATI (VINCOLATI) CAP.29180-29240 ss	9.000,00			0,00
			0029180	GETTONI COMPONENTI ESTERNI COMMISSIONI PROVINCIALI TRASPORTI PRIVATI (VINCOLO)	3.000,00
			0029182	IRAP SU GETTONI COMPONENTI COMMISSIONI PROV.LI TRASPORTI PRIVATI	300,00
			0029192	SERVIZIO TRASPORTO PRIVATO:DOTAZIONE DI ATTREZZATURE INFORMATICHE	600,00
			0029231	RIMBORSO ONERI ISTRUTTORI IN MATERIA DI TRASPORTI	700,00
			0029240	TRASFERIMENTO ALLA REGIONE LOMBARDIA DEL 50% DEGLI ONERI PER LA TENUTA DEL REGISTRO IMPRESE ESERCENTI ATTIVITA' TRASPORTO VIAGGIATORI CON NOLEGGIO DI AUTOBUS CON CONDUCENTE	1.000,00
			0029241	ABBONAMENTO EGAF ON-LINE PRATICHE TP, NAUTICA E TPL	1.400,00
			0029242	SERVIZI CONNESSI AI TRASPORTI	1.500,00
			0029244	SERVIZI DI PULIZIA, SANIFICAZIONE E DISINFEZIONE	500,00
0004217/00	TOTALE VINCOLO ENTRATE:	9.000,00	TOTALE VINCOLO USCITE :		9.000,00
0004223	ONERI DI ISTRUTTORIA PER AUTORIZZAZIONI PAESAGGISTICHE	3.000,00			0,00

CAPITOLO ENTRATA	DESCRIZIONE	COMPETENZA ENTRATE	CAPITOLO USCITE	DESCRIZIONE	COMPETENZA USCITE
PIANO FINANZIARIO ENTRATE:		3.01.02.01.035	Proventi da autorizzazioni		
			0031785	ESPLETAMENTO DELLE FUNZIONI IN MATERIA DI PAESAGGIO	3.000,00
0004223/00	TOTALE VINCOLO ENTRATE:		3.000,00	TOTALE VINCOLO USCITE :	3.000,00
TOTALE PER PIANO FINANZIARIO ENTRATE:		3.01.02.01.035	Proventi da autorizzazioni		
ENTRATE:			47.000,00	USCITE :	47.000,00

CAPITOLO ENTRATA	DESCRIZIONE	COMPETENZA ENTRATE	CAPITOLO USCITE	DESCRIZIONE	COMPETENZA USCITE
PIANO FINANZIARIO ENTRATE:		3.01.02.01.036	Proventi da attività di monitoraggio e controllo ambientale		
0004323	PROVENTI DA ATTIVITA' DI MONITORAGGIO E CONTROLLO AMBIENTALE- IMPIANTI TERMICI- DA SOCIETA'	280.000,00			0,00
			0031847	SPESA PER L'ESERCIZIO DELLE FUNZIONI RELATIVE AI CONTROLLI DEGLI IMPIANTI TERMICI (DA SOCIETA')	278.000,00
			0031858	SPESE PER BENI DI CONSUMO CONNESSE AI CONTROLLI IMPIANTI TERMICI	1.000,00
			0031859	SPESA PER IL PIANO RISANAMENTO ARIA E PER L'ESERCIZIO DELLE FUNZIONI RELATIVE AI CONTROLLI DEGLI IMPIANTI TERMICI- ANAC	1.000,00
0004323/00	TOTALE VINCOLO ENTRATE:	280.000,00	TOTALE VINCOLO USCITE :		280.000,00
TOTALE PER PIANO FINANZIARIO ENTRATE:		3.01.02.01.036	Proventi da attività di monitoraggio e controllo ambientale		
ENTRATE:		280.000,00	USCITE :		280.000,00

CAPITOLO ENTRATA	DESCRIZIONE	COMPETENZA ENTRATE	CAPITOLO USCITE	DESCRIZIONE	COMPETENZA USCITE
PIANO FINANZIARIO ENTRATE:		3.01.03.01.001	Diritti reali di godimento		
0004204	DIRITTI REALI DI GODIMENTO (SUPERFICIE FOTOVOLTAICO)	140.000,00			0,00
			0015900	CANONI SERVIZIO (FOTOVOLTAICO)	140.000,00
0004204/00	TOTALE VINCOLO ENTRATE:	140.000,00	TOTALE VINCOLO USCITE :		140.000,00
TOTALE PER PIANO FINANZIARIO ENTRATE:		3.01.03.01.001	Diritti reali di godimento		
ENTRATE:		140.000,00	USCITE :		140.000,00

CAPITOLO ENTRATA	DESCRIZIONE	COMPETENZA ENTRATE	CAPITOLO USCITE	DESCRIZIONE	COMPETENZA USCITE
PIANO FINANZIARIO ENTRATE:		3.01.03.01.003	Proventi da concessioni su beni		
0004250	DIRITTI DI MOVIMENTAZIONE SERVIZIO NAVIGAZIONE (RILEVANTE AGLI EFFETTI IVA)	100.000,00			0,00
			0015825	IVA A DEBITO	10.000,00
			0029136	PRESTAZIONI PER SERVIZIO NAVIGAZIONE (SERVIZIO RILEVANTE AGLI EFFETTI IVA)	75.000,00
			0029209	TRASFERIMENTO ALLA REGIONE LOMBARDA DEL 10% SULLE CONCESSIONI SERVIZIO NAVIGAZIONE	15.000,00
0004250/00	TOTALE VINCOLO ENTRATE:	100.000,00	TOTALE VINCOLO USCITE :		100.000,00
0005138	PROVENTI DERIVANTI DA CANONI E CONCESSIONI (PORTO CREMONA VINC. DA RESTITUIRE A REGIONE LOMBARDIA)	98.230,91			0,00
			0029226	TRASFERIMENTO ALLA REGIONE LOMBARDIA DEL 10% SULLE CONCESSIONI SERVIZIO NAVIGAZIONE	98.230,91
0005138/00	TOTALE VINCOLO ENTRATE:	98.230,91	TOTALE VINCOLO USCITE :		98.230,91
TOTALE PER PIANO FINANZIARIO ENTRATE:		3.01.03.01.003	Proventi da concessioni su beni		
ENTRATE:		198.230,91	USCITE :		198.230,91

CAPITOLO ENTRATA	DESCRIZIONE	COMPETENZA ENTRATE	CAPITOLO USCITE	DESCRIZIONE	COMPETENZA USCITE
PIANO FINANZIARIO ENTRATE:		3.01.03.02.002	Locazioni di altri beni immobili		
0004322	FITTI ATTIVI BENI EX AZIENDA DEI PORTI DI CREMONA	15.500,00			0,00
			0029220	TRASFERIMENTO ALLA REGIONE LOM BARDIA DEL 10% SU AFFITTI	1.550,00
			0029221	IMPOSTE E TASSE SERVIZIO NAVIG AZIONE	1.000,00
			0029222	ACQUISTO DI BENI PER SERVIZIO NAVIGAZIONE	2.950,00
			0029230	PORTO- RIMBORSO SPESE ENERGIA ELETTRICA	1.800,00
			0029253	PRESTAZIONI PER SERVIZIO NAVIGAZIONE	8.200,00
0004322/00	TOTALE VINCOLO ENTRATE:	15.500,00	TOTALE VINCOLO USCITE :		15.500,00
TOTALE PER PIANO FINANZIARIO ENTRATE:		3.01.03.02.002	Locazioni di altri beni immobili		
ENTRATE:		15.500,00	USCITE :		15.500,00

CAPITOLO ENTRATA	DESCRIZIONE	COMPETENZA ENTRATE	CAPITOLO USCITE	DESCRIZIONE	COMPETENZA USCITE
PIANO FINANZIARIO ENTRATE:		3.02.01.01.002	Proventi da multe e sanzioni per violazioni delle norme di polizia amministrativa a carico delle		
0004302	INTROITO PER SANZIONI IN MATERIA DI ACQUE - DA AMMINISTRAZIONI PUBBLICHE	5.000,00			0,00
			0031808	INIZIATIVE PER IL RISANAMENTO E LA RIDUZIONE DELL'INQUINAMENTO DEI CORPI IDRICI -	2.000,00
			0031811	CANONE POZZO	1.000,00
			0031813	INIZIATIVE PER IL RISANAMENTO E LA RIDUZIONE DELL'INQUINAMENTO DEI CORPI IDRICI-PRESTAZIONI DI SERVIZI	2.000,00
0004302/00	TOTALE VINCOLO ENTRATE:	5.000,00	TOTALE VINCOLO USCITE :		5.000,00
TOTALE PER PIANO FINANZIARIO ENTRATE:		3.02.01.01.002	Proventi da multe e sanzioni per violazioni delle norme di polizia amministrativa a carico delle amministrazioni pubbliche		
ENTRATE:		5.000,00	USCITE :		5.000,00

CAPITOLO ENTRATA	DESCRIZIONE	COMPETENZA ENTRATE	CAPITOLO USCITE	DESCRIZIONE	COMPETENZA USCITE
PIANO FINANZIARIO ENTRATE:		3.02.02.01.002	Proventi da multe e sanzioni per violazioni delle norme di polizia amministrativa a carico delle		
0004305	INTROITO PER SANZIONI IN MATERIA DI ACQUE - DA FAMIGLIE	3.000,00			0,00
			0031810	INIZIATIVE PER IL RISANAMENTO E LA RIDUZIONE DELL'INQUINAMENTO DEI CORPI IDRICI -PRESTAZIONI DI SERVIZI	3.000,00
0004305/00	TOTALE VINCOLO ENTRATE:	3.000,00	TOTALE VINCOLO USCITE :		3.000,00
0004341	INTROITO PER SANZIONI IN MATERIA PAESAGGISTICA - DA FAMIGLIE	8.000,00			0,00
			0038540	SPESE PER INTERVENTI PAESAGGISTICI DI RIPRISTINO	8.000,00
0004341/00	TOTALE VINCOLO ENTRATE:	8.000,00	TOTALE VINCOLO USCITE :		8.000,00
TOTALE PER PIANO FINANZIARIO ENTRATE:		3.02.02.01.002	Proventi da multe e sanzioni per violazioni delle norme di polizia amministrativa a carico delle famiglie		
ENTRATE:		11.000,00	USCITE :		11.000,00

CAPITOLO ENTRATA	DESCRIZIONE	COMPETENZA ENTRATE	CAPITOLO USCITE	DESCRIZIONE	COMPETENZA USCITE
PIANO FINANZIARIO ENTRATE:		3.02.03.01.002	Proventi da multe e sanzioni per violazioni delle norme di polizia amministrativa a carico delle		
0004303	INTROITO PER SANZIONI IN MATERIA DI ACQUE - DA IMPRESE	3.000,00			0,00
			0031809	INIZIATIVE PER IL RISANAMENTO E LA RIDUZIONE DELL'INQUINAMENTO DEI CORPI IDRICI -PRESTAZIONI DI SERVIZI	3.000,00
0004303/00	TOTALE VINCOLO ENTRATE:	3.000,00	TOTALE VINCOLO USCITE :		3.000,00
0004340	INTROITO PER SANZIONI IN MATERIA PAESAGGISTICA - DA IMPRESE	8.000,00			0,00
			0031985	SPESE PER INTERVENTI PAESAGGISTICI	8.000,00
0004340/00	TOTALE VINCOLO ENTRATE:	8.000,00	TOTALE VINCOLO USCITE :		8.000,00
TOTALE PER PIANO FINANZIARIO ENTRATE:		3.02.03.01.002	Proventi da multe e sanzioni per violazioni delle norme di polizia amministrativa a carico delle imprese		
ENTRATE:		11.000,00	USCITE :		11.000,00

CAPITOLO ENTRATA	DESCRIZIONE	COMPETENZA ENTRATE	CAPITOLO USCITE	DESCRIZIONE	COMPETENZA USCITE
PIANO FINANZIARIO ENTRATE:		3.02.03.99.001	Altre entrate derivanti dall'attività di controllo e repressione delle irregolarità e degli illeciti delle		
0004338	SANZIONI AD IMPRESE PER RITARDATO PAGAMENTO CANONE CONCESSORIO	1.000,00			0,00
			0029070	MANUTENZIONE BENI PORTUALI	1.000,00
0004338/00	TOTALE VINCOLO ENTRATE:	1.000,00	TOTALE VINCOLO USCITE :		1.000,00
TOTALE PER PIANO FINANZIARIO ENTRATE:		3.02.03.99.001	Altre entrate derivanti dall'attività di controllo e repressione delle irregolarità e degli illeciti delle imprese n.a.c.		
	ENTRATE:	1.000,00	USCITE :		1.000,00

CAPITOLO ENTRATA	DESCRIZIONE	COMPETENZA ENTRATE	CAPITOLO USCITE	DESCRIZIONE	COMPETENZA USCITE
PIANO FINANZIARIO ENTRATE:		3.05.01.01.999	Altri indennizzi di assicurazione contro i danni		
0006414	RISARCIMENTO DANNI DA CIRCOLAZIONE STRADALE	150.000,00			0,00
			0015068	RIPRISTINO INFRASTRUTTURE STRADALI DANNEGGIATE	135.000,00
			0015069	RIMBORSI ONORARI PER ATTIVITA' RECUPERO DANNI CIRCOLAZIONE STRADALE	15.000,00
0006414/00	TOTALE VINCOLO ENTRATE:	150.000,00	TOTALE VINCOLO USCITE :		150.000,00
TOTALE PER PIANO FINANZIARIO ENTRATE:		3.05.01.01.999	Altri indennizzi di assicurazione contro i danni		
ENTRATE:		150.000,00	USCITE :		150.000,00

CAPITOLO ENTRATA	DESCRIZIONE	COMPETENZA ENTRATE	CAPITOLO USCITE	DESCRIZIONE	COMPETENZA USCITE
PIANO FINANZIARIO ENTRATE:		3.05.02.01.001	Rimborsi ricevuti per spese di personale (comando, distacco, fuori ruolo, convenzioni, ecc.)		
0004326	RIMBORSO SPESE TRASFERTA PERSONALE AGENZIA TPL	200,00			0,00
			0014093	RIMBORSO SPESE DI TRASFERTA PERSONALE AGENZIA TPL	200,00
0004326/00	TOTALE VINCOLO ENTRATE:	200,00	TOTALE VINCOLO USCITE :		200,00
TOTALE PER PIANO FINANZIARIO ENTRATE:		3.05.02.01.001	Rimborsi ricevuti per spese di personale (comando, distacco, fuori ruolo, convenzioni, ecc.)		
ENTRATE:		200,00	USCITE :		200,00

CAPITOLO ENTRATA	DESCRIZIONE	COMPETENZA ENTRATE	CAPITOLO USCITE	DESCRIZIONE	COMPETENZA USCITE
PIANO FINANZIARIO ENTRATE:		3.05.02.02.001	Entrate per rimborsi di imposte indirette		
0004333	RISCOSSIONE IMPOSTA DI REGISTRO E BOLLO RELATIVA A DISCIPLINARI IN MATERIA DI CONCESSIONI PORTUALI	3.000,00			0,00
			0032027	IMPOSTA DI REGISTRO E BOLLO PER DISCIPLINARI IN MATERIA DI CONCESSIONI PORTUALI	3.000,00
0004333/00	TOTALE VINCOLO ENTRATE:	3.000,00	TOTALE VINCOLO USCITE :		3.000,00
0006409	RISCOSSIONE IMPOSTA DI REGISTRO E BOLLO RELATIVA A DISCIPLINARI IN MATERIA DI ACQUE	30.000,00			0,00
			0031893	IMPOSTA DI REGISTRO E BOLLO PER DISCIPLINARI IN MATERIA DI ACQUE	30.000,00
0006409/00	TOTALE VINCOLO ENTRATE:	30.000,00	TOTALE VINCOLO USCITE :		30.000,00
TOTALE PER PIANO FINANZIARIO ENTRATE:		3.05.02.02.001	Entrate per rimborsi di imposte indirette		
	ENTRATE:	33.000,00	USCITE :		33.000,00

CAPITOLO ENTRATA	DESCRIZIONE	COMPETENZA ENTRATE	CAPITOLO USCITE	DESCRIZIONE	COMPETENZA USCITE
PIANO FINANZIARIO ENTRATE:		3.05.02.03.001	Entrate da rimborsi, recuperi e restituzioni di somme non dovute o incassate in eccesso da		
0005537	RIMBORSO FORFETTARIO SUBCOMODATARIO PER SPESE UTILIZZO IMMOBILE PALAZZO GHISALBERTI DA PARTE UFFICIO SCOLASTICO	100.000,00			0,00
			0016676	FORNITURA COMBUSTIBILE SCUOLE- NUOVO APPALTO- FINANZIATO DA RIMBORSO UFFICIO SCOLASTICO	100.000,00
0005537/00	TOTALE VINCOLO ENTRATE:	100.000,00	TOTALE VINCOLO USCITE :		100.000,00
TOTALE PER PIANO FINANZIARIO ENTRATE:		3.05.02.03.001	Entrate da rimborsi, recuperi e restituzioni di somme non dovute o incassate in eccesso da Amministrazioni Centrali		
ENTRATE:		100.000,00	USCITE :		100.000,00

CAPITOLO ENTRATA	DESCRIZIONE	COMPETENZA ENTRATE	CAPITOLO USCITE	DESCRIZIONE	COMPETENZA USCITE
PIANO FINANZIARIO ENTRATE:		3.05.02.03.002	Entrate da rimborsi, recuperi e restituzioni di somme non dovute o incassate in eccesso da		
0005536	RIMBORSO FORFETTARIO SUBCOMODATARIO PER SPESE UTILIZZO IMMOBILE DA PARTE ATS	50.000,00			0,00
			0016675	FORNITURA COMBUSTIBILE SCUOLE- NUOVO APPALTO- FINANZIATO DA RIMBORSO ATS-	50.000,00
0005536/00	TOTALE VINCOLO ENTRATE:	50.000,00	TOTALE VINCOLO USCITE :		50.000,00
TOTALE PER PIANO FINANZIARIO ENTRATE:		3.05.02.03.002	Entrate da rimborsi, recuperi e restituzioni di somme non dovute o incassate in eccesso da Amministrazioni Locali		
ENTRATE:		50.000,00	USCITE :		50.000,00

CAPITOLO ENTRATA	DESCRIZIONE	COMPETENZA ENTRATE	CAPITOLO USCITE	DESCRIZIONE	COMPETENZA USCITE
PIANO FINANZIARIO ENTRATE:		3.05.02.03.004	Entrate da rimborsi, recuperi e restituzioni di somme non dovute o incassate in eccesso da		
0004334	RIMBORSO VALORE ENERGIA ELETTRICA PRODOTTA DA FOTOVOLTAICO	20.000,00			0,00
			0016651	MANUTENZIONE ORDINARIA EDIFICI SCOLASTICI	20.000,00
0004334/00	TOTALE VINCOLO ENTRATE:	20.000,00	TOTALE VINCOLO USCITE :		20.000,00
0006315	RIMBORSI E RECUPERI DIVERSI SU NOTIFICHE SANZIONI STRADALI	650.000,00			0,00
			0013806	SPESE PERTINENTI L'ATTIVITA' SANZIONATORIA DELLA POLIZIA LOCALE	627.625,00
			0013816	SPESE PERTINENTI L'ATTIVITA' SANZIONATORIA DELLA POLIZIA LOCALE E DELLA VIGILANZA VOLONTARIA- ACQUISTO BENI E MATERIALI DI CONSUMO	1.000,00
			0013817	SERVIZIO DI POSTALIZZAZIONE-E ALTRI SERVIZI -CONTRIBUTO ANAC	375,00
			0013821	SPESE PER IL FUNZIONAMENTO DEL LA POLIZIA LOCALE- NOTIFICHE -	8.000,00
			0013822	SPESE PER IL FUNZIONAMENTO DEL LA POLIZIA LOCALE- ACCESSO A BANCHE DATI E PUBBLICAZIONI ON LINE	12.000,00
			0013826	SPESE PER IL FUNZIONAMENTO DELLA POLIZIA LOCALE-VERBALI E TESTI	1.000,00
0006315/00	TOTALE VINCOLO ENTRATE:	650.000,00	TOTALE VINCOLO USCITE :		650.000,00
0006316	RIMBORSI E RECUPERI SPESE SANZIONI E ORDINANZE - AMBIENTE	700,00			0,00
			0029250	SPESE PERTINENTI L'ATTIVITA' SANZIONATORIA E DI NOTIFICA- AMBIENTE	700,00
0006316/00	TOTALE VINCOLO ENTRATE:	700,00	TOTALE VINCOLO USCITE :		700,00

CAPITOLO ENTRATA	DESCRIZIONE	COMPETENZA ENTRATE	CAPITOLO USCITE	DESCRIZIONE	COMPETENZA USCITE
PIANO FINANZIARIO ENTRATE:		3.05.02.03.004	Entrate da rimborsi, recuperi e restituzioni di somme non dovute o incassate in eccesso da		
0006404	CONTRIBUTO DI PARTECIPAZIONE AL CONCORSO	1.500,00			0,00
			0013318	SPESE PER COMMISSIONI DI CONCORSO	1.500,00
0006404/00	TOTALE VINCOLO ENTRATE:	1.500,00	TOTALE VINCOLO USCITE :		1.500,00
TOTALE PER PIANO FINANZIARIO ENTRATE:		3.05.02.03.004	Entrate da rimborsi, recuperi e restituzioni di somme non dovute o incassate in eccesso da Famiglie		
	ENTRATE:	672.200,00	USCITE :		672.200,00

CAPITOLO ENTRATA	DESCRIZIONE	COMPETENZA ENTRATE	CAPITOLO USCITE	DESCRIZIONE	COMPETENZA USCITE
PIANO FINANZIARIO ENTRATE:		3.05.02.03.005	Entrate da rimborsi, recuperi e restituzioni di somme non dovute o incassate in eccesso da		
0004308	INTROITI DIVERSI SERVIZIO DI NAVIGAZIONE	6.000,00			0,00
			0029064	PRESTAZIONE DI SERVIZI PORTI E CONCHE	6.000,00
0004308/00	TOTALE VINCOLO ENTRATE:	6.000,00	TOTALE VINCOLO USCITE :		6.000,00
0004316	RIMBORSO (ASSICURAZIONI) - RIMBORSO CONSUMO ENERGIA ELETTRICA	85.000,00			0,00
			0016653	INTERVENTI DI MANUTENZIONE ORDINARIA NELLE SCUOLE PROVINCIALI	85.000,00
0004316/00	TOTALE VINCOLO ENTRATE:	85.000,00	TOTALE VINCOLO USCITE :		85.000,00
0004336	VALORE ENERGIA ELETTRICA PRODOTTA DA IMPIANTI FOTOVOLTAICI SU EDIFICI SCOLASTICI (RILEVANTE IVA)	10.000,00			0,00
			0016452	UTENZE FORNITURA ENERGIA ELETTRICA EDIFICI SCOLASTICI (RILEVANTE EFFETTI IVA) VINCOLATO	10.000,00
0004336/00	TOTALE VINCOLO ENTRATE:	10.000,00	TOTALE VINCOLO USCITE :		10.000,00
0006399	RIMBORSO UFFICIO AUTORITA' D'AMBITO CREMONESE - AZIENDA SPECIALE SPESE DIVERSE	500,00			0,00
			0019000	TASSA E/O TARIFFA SMALTIMENTO RIFIUTI SOLIDI URBANI	500,00
0006399/00	TOTALE VINCOLO ENTRATE:	500,00	TOTALE VINCOLO USCITE :		500,00
0006451	RIMBORSI DA COMPAGNIE ASSICURATIVE A SEGUITO DI SINISTRI	5.500,00			0,00

CAPITOLO ENTRATA	DESCRIZIONE	COMPETENZA ENTRATE	CAPITOLO USCITE	DESCRIZIONE	COMPETENZA USCITE
PIANO FINANZIARIO ENTRATE:		3.05.02.03.005	Entrate da rimborsi, recuperi e restituzioni di somme non dovute o incassate in eccesso da		
			0015066	RIMBORSI COMPETENZE LEGALI COR RISPOSTE DA COMPAGNIE PER RECUPERO CREDITI	500,00
			0015067	RIPRISTINO BENI MOBILI E AUTOMEZZI A SEGUITO DI SINISTRI A VALERE SU POLIZZE ASSICURATIVE	5.000,00
0006451/00	TOTALE VINCOLO ENTRATE:		5.500,00	TOTALE VINCOLO USCITE :	5.500,00
TOTALE PER PIANO FINANZIARIO ENTRATE:		3.05.02.03.005	Entrate da rimborsi, recuperi e restituzioni di somme non dovute o incassate in eccesso da Imprese		
ENTRATE:			107.000,00	USCITE :	107.000,00

CAPITOLO ENTRATA	DESCRIZIONE	COMPETENZA ENTRATE	CAPITOLO USCITE	DESCRIZIONE	COMPETENZA USCITE
PIANO FINANZIARIO ENTRATE:		3.05.02.04.001	Incassi per azioni di regresso nei confronti di terzi		
0003079	INTROITI PER RIMBORSI SPESE LEGALI	5.000,00			0,00
			0014005	SPESE LEGALI	5.000,00
0003079/00	TOTALE VINCOLO ENTRATE:	5.000,00	TOTALE VINCOLO USCITE :		5.000,00
TOTALE PER PIANO FINANZIARIO ENTRATE:		3.05.02.04.001	Incassi per azioni di regresso nei confronti di terzi		
ENTRATE:		5.000,00	USCITE :		5.000,00

CAPITOLO ENTRATA	DESCRIZIONE	COMPETENZA ENTRATE	CAPITOLO USCITE	DESCRIZIONE	COMPETENZA USCITE
PIANO FINANZIARIO ENTRATE:		3.05.99.02.001	Fondi incentivanti il personale (art. 113 del d.lgs. 50/2016)		
0006402	REGOLARIZZAZIONE CONTABILE QUOTA INSERITA IN LAVORI FONDO INCENTIVI TECNICI	180.218,00			0,00
			0031734	IRAP ONERI PER IL PERSONALE DIPENDENTE FONDO PER LA PROGETTAZIONE	11.579,00
			0031735	ONERI PER IL PERSONALE DIPENDENTE FONDO PER LA PROGETTAZIONE	136.219,00
			0031736	ONERI CONTRIBUTIVI PER IL PERSONALE DIPENDENTE FONDO PER LA PROGETTAZIONE	32.420,00
0006402/00	TOTALE VINCOLO ENTRATE:	180.218,00	TOTALE VINCOLO USCITE :		180.218,00
TOTALE PER PIANO FINANZIARIO ENTRATE:		3.05.99.02.001	Fondi incentivanti il personale (art. 113 del d.lgs. 50/2016)		
ENTRATE:		180.218,00	USCITE :		180.218,00

CAPITOLO ENTRATA	DESCRIZIONE	COMPETENZA ENTRATE	CAPITOLO USCITE	DESCRIZIONE	COMPETENZA USCITE
PIANO FINANZIARIO ENTRATE:		4.02.01.01.001	Contributi agli investimenti da Ministeri		
0007373	MINISTERO INFRASTRUTTURE E TRASPORTI- SP. 11 "S.ANTONIO-ISOLA DOVARESE" NUOVO PONTE SUL FIUME OGLIO IN LOCALITA' ISOLA DOVARESE	4.850.000,00			0,00
			0036293	SP.11"S.ANTONIO-ISOLA DOVARESE" NUOVO PONTE SUL FIUME OGLIO IN LOCALITA' ISOLA DOVARESE	4.850.000,00
0007373/00	TOTALE VINCOLO ENTRATE:	4.850.000,00	TOTALE VINCOLO USCITE :		4.850.000,00
0007443	MINISTERO INFRASTRUTTURE TRASPORTI MOBILITA' SOSTENIBILE INTERVENTI RELATIVI A PROGRAMMI STRAORDINARI DI MANUTENZIONE STRAORDINARIA E ADEGUAMENTO FUNZIONALE E RESILIENZA AI CAMBIAMENTI CLIMATICI DELLA VIABILITA' STRADALE- ANNUALITA' 2024	920.479,95			0,00
			0036500	SP.33 SENIGA-ISOLA PESCAROLI RIQUALIFICA A ROTATORIA DELL'INTERSEZIONE CON LA SP.27 POSTUMIA IN COMUNE DI PIEVE SAN GIACOMO	920.479,95
0007443/00	TOTALE VINCOLO ENTRATE:	920.479,95	TOTALE VINCOLO USCITE :		920.479,95
0008016	TRASFERIMENTO MIT PER INTERVENTI DI RISANAMENTO CONSERVATIVO DELLA PAVIMENTAZIONE STRADALE E RIPRISTINO SEGNALETICA PER MIGLIORAMENTO SICUREZZA SP 415 E SP 85 - DM 09/05/2022 - ANNO 2025	747.889,82			0,00
			0036426	INTERVENTI DI RISANAMENTO CONSERVATIVO DELLA PAVIMENTAZIONE STRADALE E RIPRISTINO SEGNALETICA PER MIGLIORAMENTO SICUREZZA SP 415 E SP 85 - TRASFERIMENTO MIT DM 09/05/2022 - ANNO 2025	747.889,82
0008016/00	TOTALE VINCOLO ENTRATE:	747.889,82	TOTALE VINCOLO USCITE :		747.889,82

CAPITOLO ENTRATA	DESCRIZIONE	COMPETENZA ENTRATE	CAPITOLO USCITE	DESCRIZIONE	COMPETENZA USCITE
PIANO FINANZIARIO ENTRATE:		4.02.01.01.001		Contributi agli investimenti da Ministeri	
TOTALE PER PIANO FINANZIARIO ENTRATE:		4.02.01.01.001		Contributi agli investimenti da Ministeri	
ENTRATE:			6.518.369,77	USCITE :	6.518.369,77

CAPITOLO ENTRATA	DESCRIZIONE	COMPETENZA ENTRATE	CAPITOLO USCITE	DESCRIZIONE	COMPETENZA USCITE
PIANO FINANZIARIO ENTRATE:		4.02.01.01.002	Contributi agli investimenti da Ministero dell'Istruzione - Istituzioni Scolastiche		
0007447	CONT.INVESTIMENTI MINISTERO ISTRUZIONE PNRR MISSIONE 4, COMPONENTE 1- ISTRUZIONE E RICERCA INVESTIMENTO 3.3 PIANO DI MESSA IN SICUREZZA E RIQUALIFICAZIONE DELLE SCUOLE."FINANZIATO DALL'UNIONE EUROPEA -NEXTGENERATIONEU"- CUP G14D22002360007 IIS TORRIANI OF	1.000.000,00			0,00
			0035554	IIS J TORRIANI DI CREMONA LAVORI DI DEMOLIZIONE DI PORZIONE DELLE OFFICINE EX FONDERIA E RICOSTRUZIONE AD USO LABORATORI ED AULE DIDATTICHE "FINANZIATO DALL'UNIONE EUROPEA-NEXGENERATIONEU" CUP: G14D22002360007. MIS.4 C1 3.3	1.000.000,00
0007447/00	TOTALE VINCOLO ENTRATE:	1.000.000,00	TOTALE VINCOLO USCITE :		1.000.000,00
0007448	CONT.INVESTIMENTI MINISTERO ISTRUZIONE PNRR PIANO PER LE INFRASTRUTTURE PER LO SPORT NELLE SCUOLE. (MISSIONE 4-C1-1-3)AVVISO PUBBLICO PROT. 48040 DEL 2.12.2021"FINANZIATO DALL'UNIONE EUROPEA - NEXTGENERATIONEU"- CUP G91B22000790007- PER PALESTRA IIS SRAFFA	1.000.000,00			0,00
			0035555	IIS P.SRAFFA CREMA VIA PIACENZA 52/C REALIZZAZIONE NUOVA PALESTRA "FINANZIATO DALL'UNIONE EUROPEA-NEXGENERATIONEU" CUP: G91B22000790007 DA PIANO PER LE INFRASTRUTTURE PER LO SPORT NELLE SCUOLE(M4-C1-1-3)	1.000.000,00
0007448/00	TOTALE VINCOLO ENTRATE:	1.000.000,00	TOTALE VINCOLO USCITE :		1.000.000,00

CAPITOLO ENTRATA	DESCRIZIONE	COMPETENZA ENTRATE	CAPITOLO USCITE	DESCRIZIONE	COMPETENZA USCITE
PIANO FINANZIARIO ENTRATE:		4.02.01.01.002	Contributi agli investimenti da Ministero dell'Istruzione - Istituzioni Scolastiche		
0007449	CONT.INVESTIMENTI MINISTERO ISTRUZIONE PNRR PIANO PER LE INFRASTRUTTURE PER LO SPORT NELLE SCUOLE. (MISSIONE 4-C1-1-3)AVVISO PUBBLICO PROT. 48040 DEL 2.12.2021"FINANZIATO DALL'UNIONE EUROPEA - NEXTGENERATIONEU"- CUP G11B22000200003- PER PALESTRA IIS STANGA	500.000,00			0,00
			0035556	IIS STANGA-CR- REALIZZAZIONE NUOVA PALESTRA "FINANZIATO DALL'UNIONE EUROPEA-NEXGENERATIONEU" CUP: G11B22000200003 DA PIANO PER LE INFRASTRUTTURE PER LO SPORT NELLE SCUOLE(M4-C1-1-3)	500.000,00
0007449/00	TOTALE VINCOLO ENTRATE:	500.000,00	TOTALE VINCOLO USCITE :		500.000,00
TOTALE PER PIANO FINANZIARIO ENTRATE:		4.02.01.01.002	Contributi agli investimenti da Ministero dell'Istruzione - Istituzioni Scolastiche		
ENTRATE:		2.500.000,00	USCITE :		2.500.000,00

CAPITOLO ENTRATA	DESCRIZIONE	COMPETENZA ENTRATE	CAPITOLO USCITE	DESCRIZIONE	COMPETENZA USCITE
PIANO FINANZIARIO ENTRATE:		4.02.01.02.001	Contributi agli investimenti da Regioni e province autonome		
0007819	TRASFERIMENTO DA PARTE REGIONE LOMBARDIA PER INTERVENTI DI MANUTENZIONE STRAORDINARIA, RECUPERO E RIQUALIFICAZIONE DEL PATRIMONIO ESISTENTE NELLE RISERVE NATURALI	63.304,40			0,00
			0038225	INTERVENTI DI MANUTENZIONE STRAORDINARIA , RECUPERO E RIQUALIFICAZIONE DEL PATRIMONIO ESISTENTE NELLA RISERVA NATURALE BOSCO RONCHETTI	13.768,59
			0038226	INTERVENTI DI MANUTENZIONE STRAORDINARIA , RECUPERO E RIQUALIFICAZIONE DEL PATRIMONIO ESISTENTE NELLA RISERVA NATURALE NAVIGLIO DI MELOTTA	24.771,43
			0038227	INTERVENTI DI MANUTENZIONE STRAORDINARIA , RECUPERO E RIQUALIFICAZIONE DEL PATRIMONIO ESISTENTE NELLA RISERVA NATURALE LANCA DI GEROLE	24.764,38
0007819/00	TOTALE VINCOLO ENTRATE:	63.304,40	TOTALE VINCOLO USCITE :		63.304,40
0007826	CONTRIBUTO DA PARTE DELLA REGIONE LOMBARDIA DGR 6047/2022 PER REALIZZAZIONE NUOVA ROTATORIA E CORRELATO BRACCIO SUD SULLA SP.4 IN COMUNE DI RIVOLTA D'ADDA	900.000,00			0,00
			0036502	SP.4 RIVOLTANA- REALIZZAZIONE NUOVA ROTATORIA E CORRELATO BRACCIO SUD IN COMUNE DI RIVOLTA D'ADDA DGR N. 6047/2022 REGIONE LOMBARDIA	900.000,00
0007826/00	TOTALE VINCOLO ENTRATE:	900.000,00	TOTALE VINCOLO USCITE :		900.000,00

CAPITOLO ENTRATA	DESCRIZIONE	COMPETENZA ENTRATE	CAPITOLO USCITE	DESCRIZIONE	COMPETENZA USCITE
PIANO FINANZIARIO ENTRATE:		4.02.01.02.001	Contributi agli investimenti da Regioni e province autonome		
0007840	TRASFERIMENTO DA PARTE DELLA REGIONE LOMBARDIA PER FUNZIONE CONFERMATE-CONVENZIONE	35.679,00			0,00
			0037545	ACQUISIZIONE BENI ED ATTREZZATURE PER L'ATTIVITA' DI PROTEZIONE CIVILE	35.679,00
0007840/00	TOTALE VINCOLO ENTRATE:	35.679,00	TOTALE VINCOLO USCITE :		35.679,00
0007856	TRASFERIMENTO DA PARTE REGIONE LOMBARDIA PER LA REALIZZAZIONE DEL PROGETTO "A TRAIL TO LIFE" DAL PO CREMONESE AL SONCINASCO; CONSOLIDAMENTO DELLA CONNETTIVITA' DELLA RETE ECOLOGICA	173.183,80			0,00
			0036897	INTERVENTI PER LA REALIZZAZIONE PROGETTO "A TRAIL TO LIFE" DAL PO CREMONESE AL SONCINASCO ; CONSOLIDAMENTO DELLA CONNETTIVITA' DELLA RETE ECOLOGICA IN UNA PORZIONE DELLA PIANURA CENTRALE LOMBARDA INTERESSATA DALLA PRESENZA DI SITI NATURA 2000	173.183,80
0007856/00	TOTALE VINCOLO ENTRATE:	173.183,80	TOTALE VINCOLO USCITE :		173.183,80
0007890	CONTRIBUTO REGIONE LOMBARDIA PER INTERVENTO SPCR EX SS415 PONTE A SPINO D'ADDA	8.000.000,00			0,00
			0036210	SPCR EX SS415 PAULLESE 3 LOTTO PONTE A SPINO D'ADDA	8.000.000,00
0007890/00	TOTALE VINCOLO ENTRATE:	8.000.000,00	TOTALE VINCOLO USCITE :		8.000.000,00
0007936	CONTRIBUTO DA PARTE DELLA REGIONE LOMBARDIA MUTUI BEI- PER LAVORI DI MIGLIORAMENTO SISMICO DELL'IMMOBILE DI VIA MATILDE DI CANOSSA-CREMA	6.522.570,00			0,00

CAPITOLO ENTRATA	DESCRIZIONE	COMPETENZA ENTRATE	CAPITOLO USCITE	DESCRIZIONE	COMPETENZA USCITE
PIANO FINANZIARIO ENTRATE:		4.02.01.02.001	Contributi agli investimenti da Regioni e province autonome		
			0035509	INTERVENTO DI MIGLIORAMENTO SISMICO DELL'IMMOBILE DI VIA MATILDE DI CANOSSA-CREMA	6.522.570,00
0007936/00	TOTALE VINCOLO ENTRATE:	6.522.570,00	TOTALE VINCOLO USCITE :		6.522.570,00
0007937	CONTRIBUTO DA PARTE DELLA REGIONE LOMBARDIA MUTUI BEL- PER LAVORI PRESSO IL LICEO MANIN DI CREMONA INTERVENTI DI MIGLIORAMENTO SISMICO, RIQUALIFICAZIONE DELLE FACCIATE E DELLE COPERTURE	3.000.000,00			0,00
			0035510	LAVORI PRESSO IL LICEO MANIN CREMONA. INTERVENTI DI MIGLIORAMENTO SISMICO, RIQUALIFICAZIONE DELLE FACCIATE E DELLE COPERTURE	3.000.000,00
0007937/00	TOTALE VINCOLO ENTRATE:	3.000.000,00	TOTALE VINCOLO USCITE :		3.000.000,00
0007955	CONTRIBUTO REGIONE LOMBARDIA P ER ACQUISTO ATTREZZATURE E MEZZI PER LO SVOLGIMENTO DELLE ATTIVITA' DI VIGILANZA ITTICO- VENATORIA	14.000,00			0,00
			0038195	ACQUISTO DI ATTREZZATURE PER LA POLIZIA LOCALE	14.000,00
0007955/00	TOTALE VINCOLO ENTRATE:	14.000,00	TOTALE VINCOLO USCITE :		14.000,00
0007956	CONTRIBUTO REGIONE LOMBARDIA P ER ACQUISTO MEZZI DI TRASPORTO SU STRADA E ATTREZZATURE PER POLIZIA PROVINCIALE	26.000,00			0,00
			0038228	ACQUISTO MEZZI DI TRASPORTO SU STRADA PER POLIZIA PROVINCIALE- (DA R.L.)	22.000,00
			0038230	ACQUISTO STRUMENTAZIONI E ATTREZZATURE PER POLIZIA PROVINCIALE (DA R.L.)	4.000,00

CAPITOLO ENTRATA	DESCRIZIONE	COMPETENZA ENTRATE	CAPITOLO USCITE	DESCRIZIONE	COMPETENZA USCITE
PIANO FINANZIARIO ENTRATE:		4.02.01.02.001	Contributi agli investimenti da Regioni e province autonome		
0007956/00	TOTALE VINCOLO ENTRATE:	26.000,00	TOTALE VINCOLO USCITE :	26.000,00	
0007989	CONTRIBUTO DA PARTE DELLA REGIONE LOMBARDIA C OLLEGAMENTO CICLABILE TRA COMUNE DI GRONTARDO E COMUNE DI SCANDOLARA RIPA D'OGLIO LUNGO SSPP 67 E 83 PIANO MARSHALL	540.000,00			0,00
			0036444	COLLEGAMENTO CICLABILE TRA IL COMUNE DI GRONTARDO E COMUNE DI SCANDOLARA RIPA D'OGLIO LUNGO SSPP 67-83 PIANO MARSHALL REGIONE LOMBARDIA	540.000,00
0007989/00	TOTALE VINCOLO ENTRATE:	540.000,00	TOTALE VINCOLO USCITE :	540.000,00	
0007990	CONTRIBUTO DA PARTE DELLA REGIONE LOMBARDIA SP.19 COLLEGAMENTO DA CREMA A CAPRALBA.TANGENZIALE DI CAMPAGNOLA CREMASCA.PIANO MARSHALL	2.800.000,00			0,00
			0036445	SP.19 COLLEGAMENTO TRA CREMA E CAPRALBA -TANGENZIALE DI CAMPAGNOLA CREMASCA. PIANO MARSHALL REGIONE LOMBARDIA	2.800.000,00
0007990/00	TOTALE VINCOLO ENTRATE:	2.800.000,00	TOTALE VINCOLO USCITE :	2.800.000,00	
0008010	CONTRIBUTO DA PARTE DELLA REGIONE LOMBARDIA COSTRUZIONE ROTATORIA TRA SP.33 E SP 27 IN COMUNE DI PIEVE SAN GIACOMO- PIANO MARSHALL	250.000,00			0,00
			0036452	COSTRUZIONE ROTATORIA TRA SP33 E SP.27 IN COMUNE DI PIEVE SAN GIACOMO- PIANO MARSHALL REGIONE LOMBARDIA	250.000,00
0008010/00	TOTALE VINCOLO ENTRATE:	250.000,00	TOTALE VINCOLO USCITE :	250.000,00	

CAPITOLO ENTRATA	DESCRIZIONE	COMPETENZA ENTRATE	CAPITOLO USCITE	DESCRIZIONE	COMPETENZA USCITE
PIANO FINANZIARIO ENTRATE:		4.02.01.02.001	Contributi agli investimenti da Regioni e province autonome		
0008011	CONTRIBUTO DA PARTE DELLA REGIONE LOMBARDIA SP EX SS 472 "BERGAMINA" TANGENZIALE DI DOVERA- PIANO MARSHALL	5.200.000,00			0,00
			0036453	SP.EX SS 472 "BERGAMINA" TANGENZIALE DI DOVERA - PIANO MARSHALL REGIONE LOMBARDIA	5.200.000,00
0008011/00	TOTALE VINCOLO ENTRATE:	5.200.000,00	TOTALE VINCOLO USCITE :		5.200.000,00
0008014	CONTRIBUTO DA PARTE DELLA REGIONE LOMBARDIA SP.26 BRAZZUOLI PIEVE D'OLMI CIRCONVALLAZIONE SUD DI CORTE DE FRATI ED ASPICE-PIANO MARSHALL	2.600.000,00			0,00
			0036485	SP.26 BRAZZUOLI -PIEVE D'OLMI CIRCONVALLAZIONE SUD DI CORTE DE FRATI ED ASPICE- PIANO MARSHALL REGIONE LOMBARDIA	2.600.000,00
0008014/00	TOTALE VINCOLO ENTRATE:	2.600.000,00	TOTALE VINCOLO USCITE :		2.600.000,00
TOTALE PER PIANO FINANZIARIO ENTRATE:		4.02.01.02.001	Contributi agli investimenti da Regioni e province autonome		
ENTRATE:		30.124.737,20	USCITE :		30.124.737,20

CAPITOLO ENTRATA	DESCRIZIONE	COMPETENZA ENTRATE	CAPITOLO USCITE	DESCRIZIONE	COMPETENZA USCITE
PIANO FINANZIARIO ENTRATE:		4.02.03.03.999	Contributi agli investimenti da altre Imprese		
0007857	CONTRIBUTO DA PARTE DA PRIVATI PER LA REALIZZAZIONE DEL PROGETTO "A TRAIL TO LIFE" DAL PO CREMONESE AL SONCINASCO; CONSOLIDAMENTO DELLA CONNETTIVITA' DELLA RETE ECOLOGICA IN UNA PORZIONE DELLA PIANURA CENTRALE LOMBARDA INTERESSATA DALLA PRESENZA DI SITI	47.489,48			0,00
			0036898	INTERVENTI FINANZIATI DA PRIVATI REALIZ. PROGETTO "A TRAIL TO LIFE" DAL PO CREMONESE AL SONCINASCO ; CONSOLIDAMENTO DELLA CONNETTIVITA' DELLA RETE ECOLOGICA IN UNA PORZIONE DELLA PIANURA CENTRALE LOMBARDA INTERESSATA DALLA PRESENZA DI SITI NATURA 2000	47.489,48
0007857/00	TOTALE VINCOLO ENTRATE:	47.489,48	TOTALE VINCOLO USCITE :		47.489,48
TOTALE PER PIANO FINANZIARIO ENTRATE:		4.02.03.03.999	Contributi agli investimenti da altre Imprese		
ENTRATE:		47.489,48	USCITE :		47.489,48

CAPITOLO ENTRATA	DESCRIZIONE	COMPETENZA ENTRATE	CAPITOLO USCITE	DESCRIZIONE	COMPETENZA USCITE
PIANO FINANZIARIO ENTRATE:		4.04.01.03.001	Alienazione di mobili e arredi per ufficio		
0007114	PROVENTI PER ALIENAZIONI DI MOBILI ED OGGETTI FUORI USO	100,00			0,00
			0034190	REGOLARIZZAZIONI ALIENAZIONI MOBILI ARREDI ED ALTRO	100,00
0007114/00	TOTALE VINCOLO ENTRATE:	100,00	TOTALE VINCOLO USCITE :		100,00
TOTALE PER PIANO FINANZIARIO ENTRATE:		4.04.01.03.001	Alienazione di mobili e arredi per ufficio		
	ENTRATE:	100,00	USCITE :		100,00

CAPITOLO ENTRATA	DESCRIZIONE	COMPETENZA ENTRATE	CAPITOLO USCITE	DESCRIZIONE	COMPETENZA USCITE
PIANO FINANZIARIO ENTRATE:		4.04.01.04.001	Alienazione di Macchinari		
0007119	PROVENTI DA ALIENAZIONE MACCHINARI	10.000,00			0,00
			0034155	ACQUISTO DI VEICOLI FINANZIATO DA ALIENAZIONI	10.000,00
0007119/00	TOTALE VINCOLO ENTRATE:	10.000,00	TOTALE VINCOLO USCITE :		10.000,00
TOTALE PER PIANO FINANZIARIO ENTRATE:		4.04.01.04.001	Alienazione di Macchinari		
	ENTRATE:	10.000,00	USCITE :		10.000,00

CAPITOLO ENTRATA	DESCRIZIONE	COMPETENZA ENTRATE	CAPITOLO USCITE	DESCRIZIONE	COMPETENZA USCITE
PIANO FINANZIARIO ENTRATE:		4.05.03.05.001	Entrate in conto capitale dovute a rimborsi, recuperi e restituzioni di somme non dovute o		
0007928	INTROITI PER RIMBORSI SPESE DI PUBBLICITA' SU LAVORI FORNITURE E SERVIZI DA IMPRESE	1.000,00			0,00
			0034620	MANUTENZIONE STRAORDINARIA SU SSPP	1.000,00
0007928/00	TOTALE VINCOLO ENTRATE:	1.000,00	TOTALE VINCOLO USCITE :		1.000,00
TOTALE PER PIANO FINANZIARIO ENTRATE:		4.05.03.05.001	Entrate in conto capitale dovute a rimborsi, recuperi e restituzioni di somme non dovute o incassate in eccesso da Imprese		
	ENTRATE:	1.000,00	USCITE :		1.000,00

CAPITOLO ENTRATA	DESCRIZIONE	COMPETENZA ENTRATE	CAPITOLO USCITE	DESCRIZIONE	COMPETENZA USCITE
PIANO FINANZIARIO ENTRATE:		9.01.02.99.999	Altre ritenute al personale dipendente per conto di terzi		
0012001	INTROITO PER CESSIONE STIPENDI ,CONTRIBUTI SINDACALI ECC.	150.000,00			0,00
			0041701	VERS.QUOTE CESSIONI STIPENDIO, CONTRIBUTI SINDACALI, ECC..	150.000,00
0012001/00	TOTALE VINCOLO ENTRATE:	150.000,00	TOTALE VINCOLO USCITE :		150.000,00
TOTALE PER PIANO FINANZIARIO ENTRATE:		9.01.02.99.999	Altre ritenute al personale dipendente per conto di terzi		
ENTRATE:		150.000,00	USCITE :		150.000,00

DUP 2023-2025

Sezione Allegati

**All. 7 – Limiti di
indebitamento di cui alla
sezione 2.7 Ses**



PROSPETTO DIMOSTRATIVO DEL RISPETTO DEI VINCOLI DI INDEBITAMENTO DEGLI ENTI LOCALI

ENTRATE RELATIVE AI PRIMI TRE TITOLI DELLE ENTRATE (rendiconto penultimo anno precedente quello in cui viene prevista l'assunzione dei mutui), ex art. 204, c. 1 del D.L.gs. N. 267/2000		COMPETENZA ANNO 2023	COMPETENZA ANNO 2024	COMPETENZA ANNO 2025
1) Entrate correnti di natura tributaria, contributiva e perequativa (Titolo I)	(+)	24.536.319,84	21.761.184,07	26.600.060,00
2) Trasferimenti correnti (Titolo II)	(+)	14.111.126,45	29.382.477,16	29.595.268,64
3) Entrate extratributarie (Titolo III)	(+)	8.207.299,85	12.679.139,72	10.271.096,87
TOTALE ENTRATE PRIMI TRE TITOLI		46.854.746,14	63.822.800,95	66.466.425,51
SPESA ANNUALE PER RATE MUTUI/OBBLIGAZIONI				
Livello massimo di spesa annuale	(+)	4.685.474,61	6.382.280,10	6.646.642,55
Ammontare interessi per mutui, prestiti obbligazionari, aperture di credito e garanzie di cui all'articolo 207 del TUEL autorizzati fino al 31/12/ 2022	(-)	3.798.334,25	3.700.466,81	3.573.911,55
Ammontare interessi per mutui, prestiti obbligazionari, aperture di credito e garanzie di cui all'articolo 207 del TUEL autorizzati nell'esercizio in corso	(-)	0,00	0,00	0,00
Contributi erariali in c/interessi su mutui	(+)	0,00	0,00	0,00
Ammontare interessi riguardanti debiti espressamente esclusi dai limiti di indebitamento	(+)	0,00	0,00	0,00
Ammontare disponibile per nuovi interessi		887.140,36	2.681.813,29	3.072.731,00
TOTALE DEBITO CONTRATTO				
Debito contratto al 31/12/ 2022	(+)	76.451.729,05	73.772.566,75	70.677.834,71
Debito autorizzato nell'esercizio in corso	(+)	0,00	0,00	0,00
TOTALE		76.451.729,05	73.772.566,75	70.677.834,71
DEBITO POTENZIALE				
Garanzie principali o sussidiarie prestate dall'Ente a favore di altre Amministrazioni pubbliche e di altri soggetti		0,00	0,00	0,00
di cui, garanzie per le quali è stato costituito accantonamento		0,00	0,00	0,00
Garanzie che concorrono al limite di indebitamento		0,00	0,00	0,00

DUP 2023-2025

Sezione Allegati

**All. 8 – Equilibri della
situazione corrente e
generali del bilancio e
relativi equilibri in termini
di cassa (QGR)**



QUADRO GENERALE RIASSUNTIVO 2023 - 2025

ENTRATE	CASSA ANNO DI RIFERIMENTO DEL BILANCIO 2023	COMPETENZA ANNO DI RIFERIMENTO DEL BILANCIO 2023	COMPETENZA ANNO DI RIFERIMENTO DEL BILANCIO 2024	COMPETENZA ANNO DI RIFERIMENTO DEL BILANCIO 2025	SPESE	CASSA ANNO DI RIFERIMENTO DEL BILANCIO 2023	COMPETENZA ANNO DI RIFERIMENTO DEL BILANCIO 2023	COMPETENZA ANNO DI RIFERIMENTO DEL BILANCIO 2024	COMPETENZA ANNO DI RIFERIMENTO DEL BILANCIO 2025
Fondo di cassa presunto all'inizio dell'esercizio	26.972.968,32								
Utilizzo avanzo presunto di amministrazione		0,00	0,00	0,00	Disavanzo di amministrazione		0,00	0,00	0,00
di cui Utilizzo Fondo anticipazioni di liquidità		0,00	0,00	0,00					
Fondo pluriennale vincolato		6.508.144,45	625.334,18	616.938,00					
Titolo 1 - Entrate correnti di natura tributaria, contributiva e perequativa	25.460.060,00	26.600.060,00	26.600.060,00	26.600.060,00	Titolo 1 - Spese correnti	67.771.883,99	64.610.767,14	61.423.129,54	60.269.214,70
Titolo 2 - Trasferimenti correnti	30.194.544,15	29.595.268,64	27.672.959,64	26.541.362,17	- di cui fondo pluriennale vincolato	0,00	625.334,18	616.938,00	616.938,00
Titolo 3 - Entrate extratributarie	11.193.945,99	10.271.096,87	9.849.257,76	9.215.663,95					
Titolo 4 - Entrate in conto capitale	43.380.570,57	54.987.886,37	45.371.448,07	39.201.696,45	Titolo 2 - Spese in conto capitale	41.749.294,91	60.672.526,89	45.601.198,07	39.388.396,45
Titolo 5 - Entrate da riduzione di attività finanziarie	0,00	0,00	0,00	0,00	- di cui fondo pluriennale vincolato	0,00	0,00	0,00	0,00
					Titolo 3 - Spese per incremento di attività finanziarie	0,00	0,00	0,00	0,00
					- di cui fondo pluriennale vincolato		0,00	0,00	0,00
Totale entrate finali	110.229.120,71	121.454.311,88	109.493.725,47	101.558.782,57	Totale spese finali	109.521.178,90	125.283.294,03	107.024.327,61	99.657.611,15
Titolo 6 - Accensione di prestiti	0,00	0,00	0,00	0,00	Titolo 4 - Rimborso di prestiti	2.679.162,30	2.679.162,30	3.094.732,04	2.518.109,42
					di cui Fondo anticipazioni di liquidità		0,00	0,00	0,00
Titolo 7 - Anticipazioni da istituto tesoriere/cassiere	0,00	0,00	0,00	0,00	Titolo 5 - Chiusura Anticipazioni da istituto tesoriere/cassiere	0,00	0,00	0,00	0,00
Titolo 9 - Entrate per conto di terzi e partite di giro	9.432.000,00	10.432.000,00	10.432.000,00	10.432.000,00	Titolo 7 - Spese per conto terzi e partite di giro	9.942.269,11	10.432.000,00	10.432.000,00	10.432.000,00
Totale Titoli	119.661.120,71	131.886.311,88	119.925.725,47	111.990.782,57	Totale Titoli	122.142.610,31	138.394.456,33	120.551.059,65	112.607.720,57
TOTALE COMPLESSIVO ENTRATE	146.634.089,03	138.394.456,33	120.551.059,65	112.607.720,57	TOTALE COMPLESSIVO SPESE	122.142.610,31	138.394.456,33	120.551.059,65	112.607.720,57
Fondo di cassa finale presunto	24.491.478,72								

DUP 2023-2025

Sezione Allegati

All. 9 – Prospetto di verifica degli equilibri di bilancio per la finanza pubblica



EQUILIBRIO ECONOMICO-FINANZIARIO			COMPETENZA ANNO DI RIFERIMENTO DEL BILANCIO 2023	COMPETENZA ANNO 2024	COMPETENZA ANNO 2025
Fondo di cassa all'inizio dell'esercizio			26.972.968,32		
A) Fondo pluriennale vincolato per spese correnti	(+)		1.145.441,67	625.334,18	616.938,00
AA) Recupero disavanzo di amministrazione esercizio precedente	(-)		0,00	0,00	0,00
B) Entrate Titoli 1.00 - 2.00 - 3.00	(+)		66.466.425,51	64.122.277,40	62.357.086,12
<i>di cui per estinzione anticipata di prestiti</i>			<i>0,00</i>	<i>0,00</i>	<i>0,00</i>
C) Entrate Titolo 4.02.06 - Contributi agli investimenti direttamente destinabili al rimborso dei prestiti da amministrazioni pubbliche	(+)		0,00	0,00	0,00
D) Spese Titolo 1.00 - Spese correnti	(-)		64.610.767,14	61.423.129,54	60.269.214,70
<i>di cui:</i>					
<i>- fondo pluriennale vincolato</i>			<i>625.334,18</i>	<i>616.938,00</i>	<i>616.938,00</i>
<i>- fondo crediti di dubbia esigibilità</i>			<i>1.396.833,89</i>	<i>1.396.833,89</i>	<i>1.396.833,89</i>
E) Spese Titolo 2.04 - Trasferimenti in conto capitale	(-)		0,00	0,00	0,00
F) Spese Titolo 4.00 - Quote di capitale amm.to dei mutui e prestiti obbligazionari	(-)		2.679.162,30	3.094.732,04	2.518.109,42
<i>di cui per estinzione anticipata di prestiti</i>			<i>0,00</i>	<i>0,00</i>	<i>0,00</i>
<i>di cui Fondo anticipazioni di liquidità</i>			<i>0,00</i>	<i>0,00</i>	<i>0,00</i>
G) Somma finale (G=A-AA+B+C-D-E-F)			321.937,74	229.750,00	186.700,00
ALTRE POSTE DIFFERENZIALI, PER ECCEZIONI PREVISTE DA NORME DI LEGGE, CHE HANNO EFFETTO SULL'EQUILIBRIO EX ARTICOLO 162, COMMA 6, DEL TESTO UNICO DELLE LEGGI SULL'ORDINAMENTO DEGLI ENTI LOCALI					
H) Utilizzo risultato di amministrazione presunto per spese correnti e per rimborso dei prestiti	(+)		0,00	0,00	0,00
<i>di cui per estinzione anticipata di prestiti</i>			<i>0,00</i>	<i>0,00</i>	<i>0,00</i>
I) Entrate di parte capitale destinate a spese correnti in base a specifiche disposizioni di legge	(+)		0,00	0,00	0,00
<i>di cui per estinzione anticipata di prestiti</i>			<i>0,00</i>	<i>0,00</i>	<i>0,00</i>
L) Entrate di parte corrente destinate a spese di investimento in base a specifiche disposizioni di legge	(-)		0,00	0,00	0,00
M) Entrate da accensione di prestiti destinate a estinzione anticipata di prestiti	(+)		0,00	0,00	0,00
EQUILIBRIO DI PARTE CORRENTE					
O=G+H+I-L+M			321.937,74	229.750,00	186.700,00



EQUILIBRIO ECONOMICO-FINANZIARIO			COMPETENZA ANNO DI RIFERIMENTO DEL BILANCIO 2023	COMPETENZA ANNO 2024	COMPETENZA ANNO 2025
P) Utilizzo avanzo di amministrazione per spese di investimento	(+)		0,00	0,00	0,00
Q) Fondo pluriennale vincolato per spese in conto capitale	(+)		5.362.702,78	0,00	0,00
R) Entrate Titoli 4.00 - 5.00 - 6.00	(+)		54.987.886,37	45.371.448,07	39.201.696,45
C) Entrate Titolo 4.02.06 - Contributi agli investimenti direttamente destinati al rimborso dei prestiti da amministrazioni pubbliche	(-)		0,00	0,00	0,00
I) Entrate di parte capitale destinate a spese correnti in base a specifiche disposizioni di legge	(-)		0,00	0,00	0,00
S1) Entrate Titolo 5.02 per Riscossioni crediti di breve termine	(-)		0,00	0,00	0,00
S2) Entrate Titolo 5.03 per Riscossioni crediti di medio-lungo termine	(-)		0,00	0,00	0,00
T) Entrate Titolo 5.04 relative a Altre entrate per riduzioni di attività finanziaria	(-)		0,00	0,00	0,00
L) Entrate di parte corrente destinate a spese di investimento in base a specifiche disposizioni di legge	(+)		0,00	0,00	0,00
M) Entrate da accensione di prestiti destinate a estizione anticipata di prestiti	(-)		0,00	0,00	0,00
U) Spese Titolo 2.00 - Spese in conto capitale	(-)		60.672.526,89	45.601.198,07	39.388.396,45
<i>di cui fondo pluriennale vincolato di spesa</i>			<i>0,00</i>	<i>0,00</i>	<i>0,00</i>
V) Spese Titolo 3.01 per Acquisizioni di attività finanziarie	(-)		0,00	0,00	0,00
E) Spese Titolo 2.04 - Trasferimenti in conto capitale	(+)		0,00	0,00	0,00
EQUILIBRIO DI PARTE CAPITALE					
Z=P+Q+R-C-I-S1-S2-T+L-M-U-V+E			-321.937,74	-229.750,00	-186.700,00



EQUILIBRIO ECONOMICO-FINANZIARIO			COMPETENZA ANNO DI RIFERIMENTO DEL BILANCIO 2023	COMPETENZA ANNO 2024	COMPETENZA ANNO 2025
S1) Entrate Titolo 5.02 per Riscossione crediti di breve termine	(+)		0,00	0,00	0,00
S2) Entrate Titolo 5.03 per Riscossione crediti di medio-lungo termine	(+)		0,00	0,00	0,00
T) Entrate Titolo 5.04 relative a Altre entrate per riduzioni di attività finanziaria	(+)		0,00	0,00	0,00
X1) Spese Titolo 3.02 per Concessione crediti di breve termine	(-)		0,00	0,00	0,00
X2) Spese Titolo 3.03 per Concessione crediti di medio-lungo termine	(-)		0,00	0,00	0,00
Y) Spese Titolo 3.04 per Altre spese per acquisizioni di attività finanziarie	(-)		0,00	0,00	0,00
EQUILIBRIO FINALE					
W = O+Z+S1+S2+T-X1-X2-Y			0,00	0,00	0,00

Saldo corrente ai fini della copertura degli investimenti pluriennali:					
Equilibrio di parte corrente (O)			321.937,74	229.750,00	186.700,00
Utilizzo risultato di amministrazione presunto per il finanziamento di spese correnti e del rimborso prestiti (H) al netto del fondo anticipazione di liquidità	(-)		0,00		
Equilibrio di parte corrente ai fini della copertura degli investimenti pluriennali.			321.937,74	229.750,00	186.700,00

C) Si tratta delle entrate in conto capitale relative ai soli contributi agli investimenti destinati al rimborso prestiti corrispondenti alla voce del piano dei conti finanziario con codifica E.4.02.06.00.000.

E) Si tratta delle spese del titolo 2 per trasferimenti in conto capitale corrispondenti alla voce del piano dei conti finanziario con codifica U.2.04.00.00.000.

S1) Si tratta delle entrate del titolo 5 limitatamente alle riscossione crediti di breve termine corrispondenti alla voce del piano dei conti finanziario con codifica E.5.02.00.00.000.

S2) Si tratta delle entrate del titolo 5 limitatamente alle riscossione crediti di medio-lungo termine corrispondenti alla voce del piano dei conti finanziario con codifica E.5.03.00.00.000.

T) Si tratta delle entrate del titolo 5 limitatamente alle altre entrate per riduzione di attività finanziarie corrispondenti alla voce del piano dei conti finanziario con codifica E.5.04.00.00.000.

X1) Si tratta delle spese del titolo 3 limitatamente alle concessione crediti di breve termine corrispondenti alla voce del piano dei conti finanziario con codifica U.3.02.00.00.000.

X2) Si tratta delle spese del titolo 3 limitatamente alle concessione crediti di medio-lungo termine corrispondenti alla voce del piano dei conti finanziario con codifica U.3.03.00.00.000.

Y) Si tratta delle spese del titolo 3 limitatamente alle altre spese per incremento di attività finanziarie corrispondenti alla voce del piano dei conti finanziario con codifica U.3.04.00.00.000.

Voci (H) e (P): In sede di approvazione del bilancio di previsione è consentito l'utilizzo della sola quota vincolata del risultato di amministrazione presunto. Nel corso dell'esercizio è consentito l'utilizzo anche della quota accantonata se il bilancio è deliberato a seguito dell'approvazione del prospetto concernente il risultato di amministrazione presunto dell'anno precedente aggiornato sulla base di un pre-consuntivo dell'esercizio precedente. E' consentito l'utilizzo anche della quota destinata agli investimenti e della quota libera del risultato di amministrazione dell'anno precedente se il bilancio (o la variazione di bilancio) è deliberato a seguito dell'approvazione del rendiconto dell'anno precedente.

Equilibrio di parte corrente (O): La somma algebrica finale non può essere inferiore a zero per il rispetto della disposizione di cui all'articolo 162 del testo unico delle leggi sull'ordinamento degli enti locali.

Saldo corrente ai fini della copertura degli investimenti pluriennali: Con riferimento a ciascun esercizio, il saldo positivo dell'equilibrio di parte corrente in termini di competenza finanziaria può costituire copertura agli investimenti imputati agli esercizi successivi per un importo non superiore al minore valore tra la media dei saldi di parte corrente in termini di competenza e la media dei saldi di parte corrente in termini di cassa registrati negli ultimi tre esercizi rendicontati, se sempre positivi, determinati al netto dell'utilizzo dell'avanzo di amministrazione, del fondo di cassa, e delle entrate non ricorrenti che non hanno dato copertura a impegni, o pagamenti.

DUP 2023-2025

Sezione Allegati

**All. 10 - Piano annuale
degli incarichi 2023**

settore	incarichi professionali	tipologia	importo Attività 2023	finanziamento	missione	programma	obiettivo	importo Attività 2024	finanziamento	missione	programma	obiettivo	importo Attività 2025	finanziamento	missione	programma	obiettivo	TOTALE LIMITE COMPLESSIVO art. 43 c.3 L. 133/08
PRESIDENTE (polizia locale-protezione civile-segreteria di presidenza)																		
	TOT. PRESIDENTE		-					-					-					-
SEGRETARIO GENERALE (segreteria affari istituzionali-programmazione op.-affari legali-ufficio contratti)																		
	TOT. SEGRETARIO GENERALE		-					-					-					-
RISORSE ECONOMICHE E FINANZIARIE																		
	TOT. RISORSE ECONOMICHE E FINANZIARIE		-					-					-					-
RISORSE UMANE SERVIZI TRASVERSALI E PROGETTI EUROPEI																		
	TOT. RISORSE UMANE SERVIZI TRASVERSALI E PROGETTI EUROPEI		-					-					-					-
SETTORE SERVIZI INTERNI, TURISMO E CULTURA,PROGETTI SPECIALI PER LA PROMOZIONE DEL TERRITORIO																		
	TOT. SETTORE SERVIZI INTERNI, TURISMO E CULTURA,PROGETTI SPECIALI PER LA PROMOZIONE DEL TERRITORIO		-					-					-					-
INFRASTRUTTURE STRADALI, PATRIMONIO ED EDILIZIA SCOLASTICA																		
	TOT. INFRASTRUTTURE STRADALI, PATRIMONIO ED EDILIZIA SCOLASTICA		-					-					-					-
LAVORO E FORMAZIONE																		
	Interventi di politica attiva del lavoro volti a favorire l'inserimento lavorativo, con particolare attenzione alle fasce più deboli	incarichi professionali	15.000,00	Piano nazionale GARANZIA GIOVANI	15	3	2	15.000,00	Piano nazionale GARANZIA GIOVANI	15	3	2	15.000,00	Piano nazionale GARANZIA GIOVANI	15	3	2	
	Interventi di politica attiva del lavoro volti a favorire l'inserimento lavorativo, con particolare attenzione alle fasce più deboli	incarichi professionali	15.000,00	Programma Operativo Regionale "Competitività e occupazione" di Regione Lombardia	15	3	2	15.000,00	Programma Operativo Regionale "Competitività e occupazione" di Regione Lombardia	15	3	2	15.000,00	Programma Operativo Regionale "Competitività e occupazione" di Regione Lombardia	15	3	2	
	Interventi a supporto dei CPI in attuazione del Piano regionale di Potenziamento	incarichi professionali	20.000,00	Piano regionale di potenziamento dei Centri per l'impiego provinciali (DGR n. XI/2389/2019 e n. 3837/2020)	15	3	2	0,00	Piano regionale di potenziamento dei Centri per l'impiego provinciali (DGR n. XI/2389/2019 e n. 3837/2020)	15	3	2	0,00	Piano regionale di potenziamento dei Centri per l'impiego provinciali (DGR n. XI/2389/2019 e n. 3837/2020)	15	3	2	
	Servizi specialistici per il sostegno all'inserimento lavorativo delle persone disabili (Dote Impresa, Dote Lavoro Disabili, Azioni di rete provinciali e regionali, Promotore L.68/99, Assistenza Tecnica)	incarichi professionali	122.464,98	Assistenza Tecnica – Piano Provinciale Disabili – Fondo 2020	15	3	2	0,00	Assistenza Tecnica – Piano Provinciale Disabili - Fondo 2020	15	3	2	0,00	Assistenza Tecnica – Piano Provinciale Disabili - Fondo 2020	15	3	2	
incarichi professionali		88.377,97	Assistenza Tecnica – Piano Provinciale Disabili – Fondo 2021	15	3	2	0,00	Assistenza Tecnica – Piano Provinciale Disabili - Fondo 2021	15	3	2	0,00	Assistenza Tecnica – Piano Provinciale Disabili - Fondo 2021	15	3	2		
incarichi professionali		75.000,00	Assistenza Tecnica – Piano Provinciale Disabili – Fondo 2022	15	3	2	75.000,00	Assistenza Tecnica – Piano Provinciale Disabili - Fondo 2022	15	3	2	0,00	Assistenza Tecnica – Piano Provinciale Disabili - Fondo 2022	15	3	2		
	Interventi per promuovere le pari opportunità nell'accesso al mercato del lavoro e per promuovere l'inserimento lavorativo di soggetti svantaggiati	incarichi professionali	20.000,00	Risorse dai Comuni per promuovere l'inserimento lavorativo di persone particolarmente svantaggiate e le pari opportunità	15	3	2	20.000,00	Risorse dai Comuni per promuovere l'inserimento lavorativo di persone particolarmente svantaggiate e le pari opportunità	15	3	2	20.000,00	Risorse dai Comuni per promuovere l'inserimento lavorativo di persone particolarmente svantaggiate e le pari opportunità	15	3	2	
	Interventi per promuovere le pari opportunità nell'accesso al mercato del lavoro e per promuovere l'inserimento lavorativo di soggetti svantaggiati	incarichi professionali	20.000,00	Risorse da aziende speciali per promuovere l'inserimento lavorativo di persone particolarmente svantaggiate e le pari opportunità	15	3	2	20.000,00	Risorse da aziende speciali per promuovere l'inserimento lavorativo di persone particolarmente svantaggiate e le pari opportunità	15	3	2	20.000,00	Risorse da aziende speciali per promuovere l'inserimento lavorativo di persone particolarmente svantaggiate e le pari opportunità	15	3	2	
	Interventi per il potenziamento dei CPI - integrazione	incarichi professionali	19.501,49	Piano regionale di potenziamento dei Centri per l'impiego provinciali (DGR n. XI/2389/2019 e n. 3837/2020)	15	3	2	0,00	Piano regionale di potenziamento dei Centri per l'impiego provinciali (DGR n. XI/2389/2019 e n. 3837/2020)	15	3	2	0,00	Piano regionale di potenziamento dei Centri per l'impiego provinciali (DGR n. XI/2389/2019 e n. 3837/2020)	15	3	2	
	TOT. SETTORE LAVORO E FORMAZIONE		395.344,44					145.000,00					70.000,00					610.344,44
AMBIENTE E TERRITORIO																		
	TOT. AMBIENTE E TERRITORIO		-					-					-					-
	TOTALE COMPLESSIVO SETTORI		395.344,44					145.000,00					70.000,00					610.344,44

DUP 2023-2025

Sezione Allegati

All. 11 – Piano delle alienazioni 2023/2025

**SCHEMA PIANO DELLE ALIENAZIONI LEGGE 133/2008 – TRIENNIO 2023/2025 – Tabelle raffronto
reliquati e terreni**

Comune di Agnadello

Natura del bene	Dati catastali	Superficie mq	Qualità	Atto Consiglio	Valore stimato in Euro
Reliquato	fg.9 mapp.59	220	Incolt. Prod.	n.134 del 01-12-09	€. 1.600,00

Comune di Annicco

Natura del bene	Dati catastali	Superficie mq	Qualità	Atto Consiglio	Valore stimato in Euro
Reliquato	fg.8 mapp.46	46	Bosco Misto	n.77 del 31-05-11	€. 177,10
Reliquato	fg.8 mapp.75	400	Incolt. Prod.	n.77 del 31-05-11	€. 180,00
Reliquato	fg.13 mapp.251	1.250	Incolt. Prod.	n.7 del 25-03-21	€. 560,00
Reliquato	fg.13 mapp.252	1.835	Incolt. Prod.	n.7 del 25-03-21	€. 820,00
Reliquato	fg.13 mapp.254	2.110	Incolt. Prod.	n.7 del 25-03-21	€. 950,00
TOTALE					€. 2.687,10

Comune di Azzanello

Natura del bene	Dati catastali	Superficie mq	Qualità	Atto Consiglio	Valore stimato in Euro
Reliquato	fg.9 mapp.227	960	Semin. Irrig.	n.77 del 31-05-11	€. 5.280,00

Comune di Bordolano

Natura del bene	Dati catastali	Superficie mq	Qualità	Atto Consiglio	Valore stimato in Euro
Reliquato	fg.5 mapp.23	1.180	Bosco Ceduo	n.77 del 31-05-11	€. 4.543,00
Terreno	fg.5 mapp.262	1.273	Bosco Misto	n.77 del 31-05-11	€. 4.901,05
Terreno	fg.5 mapp.264	74	Semin. Irrig.	n.77 del 31-05-11	€. 407,00
Terreno	fg.5 mapp.272	330	Bosco Misto	n.7 del 12-04-18	€. 1.271,00
Terreno	fg.5 mapp.274	283	Bosco Misto	n.77 del 31-05-11	€. 1.089,55
TOTALE					€. 12.211,60

Comune di Ca' d'Andrea

Natura del bene	Dati catastali	Superficie mq	Qualità	Atto Consiglio	Valore stimato in Euro
Terreno	fg.15 mapp.46	1.820	Semin. Arbor.	n.7 del 12-04-18	€. 7.844,00
Terreno	fg.15 mapp.53	800	Semin. Arbor.	n.7 del 12-04-18	€. 3.448,00
TOTALE					€. 11.292,00

Comune di Capergnanica

Natura del bene	Dati catastali	Superficie mq	Qualità	Atto Consiglio	Valore stimato in Euro
Reliquato	fg.6 mapp.14	40	Incolt. Prod.	n.134 del 01-12-09	€. 400,00
Reliquato	fg.6 mapp.120	120	Semin. Irrig.	n.134 del 01-12-09	€. 1.200,00
Reliquato	fg.6 mapp.154	160	Semin. Irrig.	n.134 del 01-12-09	€. 1.600,00
TOTALE					€. 3.200,00

Comune di Casalbuttano ed Uniti

Natura del bene	Dati catastali	Superficie mq	Qualità	Atto Consiglio	Valore stimato in Euro
Reliquato	fg.8 mapp.83	1.950	Incolt. Ster.	n.77 del 31-05-11	€. 819,00

Reliquato	fg.17 mapp.130	793	Semin. Irrig.	NUOVO INSERIMENTO	€. 2.880,00
Reliquato	fg.17 mapp.131	595	Semin. Irrig.	NUOVO INSERIMENTO	€. 2.000,00
Reliquato	fg.21 mapp.61	431	Semin. Irrig.	n.7 del 12-04-18	€. 2.370,00
Reliquato	fg.21 mapp.62	1.205	Semin. Irrig.	n.7 del 12-04-18	€. 6.627,00
Reliquato	fg.21 mapp.66	146	Semin. Irrig.	n.7 del 12-04-18	€. 803,00
TOTALE					€. 15.499,00

Comune di Casalmaggiore

Natura del bene	Dati catastali	Superficie mq	Qualità	Atto Consiglio	Valore stimato in Euro
Reliquato	fg.12 mapp.105	140	Prato	n.77 del 31-05-11	€. 150,00
Reliquato	fg.12 mapp.106	150	Prato	n.77 del 31-05-11	€. 300,00
Reliquato	fg.39 mapp.127	210	Semin.	n.7 del 12-04-18	€. 1.035,00
TOTALE					€. 1.485,00

Comune di Casteldidone

Natura del bene	Dati catastali	Superficie mq	Qualità	Atto Consiglio	Valore stimato in Euro
Reliquato	fg.3 mapp.237	785	Incolt. Ster.	n.7 del 12-04-18	€. 2.355,00
Reliquato	fg.3 mapp.238	920	Incolt. Ster.	n.7 del 12-04-18	€. 2.760,00
TOTALE					€. 5.115,00

Comune di Castelleone

Natura del bene	Dati catastali	Superficie mq	Qualità	Atto Consiglio	Valore stimato in Euro
Reliquato	fg.11 mapp.98	90	Semin. Irrig.	n.134 del 01-12-09	€. 650,00
Reliquato	fg.16 mapp.211	1.200	Semin. Irrig.	n.134 del 01-12-09	€. 12.000,00
Reliquato	fg.16 mapp.212	210	Semin. Irrig.	n.134 del 01-12-09	€. 2.100,00
Reliquato	fg.19 mapp.86	800	Semin. Irrig.	n.134 del 01-12-09	€. 4.000,00
TOTALE					€. 18.750,00

Comune di Castelverde

Natura del bene	Dati catastali	Superficie mq	Qualità	Atto Consiglio	Valore stimato in Euro
Terreno	fg.33 mapp.350	13.990	Semin. Irrig.	n.53 del 28-11-14	€. 84.458,20
Terreno	fg.33 mapp.356	7.342	Semin. Irrig.	n.53 del 28-11-14	€. 45.373,56
TOTALE					€. 129.831,76

Comune di Cella Dati

Natura del bene	Dati catastali	Superficie mq	Qualità	Atto Consiglio	Valore stimato in Euro
Reliquato	fg.16 mapp.48	950	Semin. Irrig.	n.77 del 31-05-11	€. 4.503,00
Reliquato	fg.16 mapp.78	210	Semin.	n.77 del 31-05-11	€. 735,00
TOTALE					€. 5.238,00

Comune di Cingia de' Botti

Natura del bene	Dati catastali	Superficie mq	Qualità	Atto Consiglio	Valore stimato in Euro
Reliquato	fg.2 mapp.88	440	Vigneto	n.2 del 29-03-19	€. 2.280,00
Reliquato	fg.2 mapp.93	150	Semin. Irrig.	n.2 del 29-03-19	€. 820,00
Reliquato	fg.9 mapp.181	180	Semin. Irrig.	n.2 del 29-03-19	€. 990,00
TOTALE					€. 4.090,00

Comune di Corte de' Cortesi

Natura del bene	Dati catastali	Superficie mq	Qualità	Atto Consiglio	Valore stimato in Euro
Reliquato	fg.2 mapp.39	170	Pioppeto	n.77 del 31-05-11	€. 595,00
Reliquato	fg.2 mapp.171	170	Semin. Irrig.	n.77 del 31-05-11	€. 858,00
Reliquato	fg.6 mapp.167	642	Relitto Stradale	n.108 del 05-10-10	€. 288,90
Reliquato	fg.6 mapp.168	1.449	Relitto Stradale	n.108 del 05-10-10	€. 652,05
Reliquato	fg.6 mapp.169	2.348	Relitto Stradale	n.108 del 05-10-10	€. 1.056,60
Reliquato	fg.6 mapp.170	1.125	Relitto Stradale	n.108 del 05-10-10	€. 506,25
TOTALE					€. 3.956,80

Comune di Corte de' Frati

Natura del bene	Dati catastali	Superficie mq	Qualità	Atto Consiglio	Valore stimato in Euro
Reliquato	fg.20 mapp.76	120	Semin. Irrig.	n.77 del 31-05-11	€. 356,00

Comune di Credera Rubbiano

Natura del bene	Dati catastali	Superficie mq	Qualità	Atto Consiglio	Valore stimato in Euro
Reliquato	fg.2 mapp.88	510	Prato Irrig.	n.2 del 29-03-19	€. 2.525,00
Reliquato	fg.2 mapp.197	290	Prato Irrig.	n.2 del 29-03-19	€. 1.436,00
Reliquato	fg.2 mapp.200	200	Prato Irrig.	n.2 del 29-03-19	€. 990,00
Reliquato	fg.2 mapp.214	180	Prato Irrig.	n.2 del 29-03-19	€. 891,00
Reliquato	fg.3 mapp.417	50	Semin.	n.134 del 01-12-09	€. 500,00
Reliquato	fg.4 mapp.281	120	Semin. Irrig.	n.2 del 29-03-19	€. 660,00
Reliquato	fg.4 mapp.283	140	Semin. Irrig.	n.2 del 29-03-19	€. 770,00
Reliquato	fg.4 mapp.287	30	Semin. Irrig.	n.2 del 29-03-19	€. 165,00
Reliquato	fg.8 mapp.205	220	Semin. Irrig.	n.2 del 29-03-19	€. 1.210,00
TOTALE					€. 9.147,00

Comune di Crema

Natura del bene	Dati catastali	Superficie mq	Qualità	Atto Consiglio	Valore stimato in Euro
Reliquato	fg.18 mapp.353	170	Semin. Irrig.	NUOVO INSERIMENTO	€. 670,00
Terreno*	fg.26 mapp.422	48	Incolt. Prod.	n.2 del 29-03-19	€. 28,00
Terreno	fg.38 mapp.210	11.185	Semin. Irrig.	n.7 del 25-03-21	€. 50.300,00
Terreno	fg.38 mapp.212	9.870	Semin. Irrig.	n.7 del 25-03-21	€. 44.400,00
Terreno**	fg.47 mapp.710	2.429	Semin. Irrig.	n.56 del 19-07-13	€. 1.816.700,00
Terreno**	fg.47 mapp.712	5.641	Prato Irrig.	n.56 del 19-07-13	
Terreno**	fg.47 mapp.729	1.208	Prato Irrig.	n.56 del 19-07-13	
Terreno**	fg.47 mapp.736	492	Semin. Irrig.	n.56 del 19-07-13	
Terreno**	fg.47 mapp.2	5.450	Semin. Irrig.	n.56 del 19-07-13	
Terreno**	fg.47 mapp.4	15.334	Semin. Irrig.	n.56 del 19-07-13	
TOTALE					

*Particella facente parte del dell'area naturalistica denominata "Parco pedonale del Serio" da conferire a titolo gratuito al Comune di Crema a completamento della fascia di rispetto della riva destra del Fiume Serio.

**Terreni destinati a futura vendita a INAIL per l'attuazione del bando "Scuole Innovative".

Comune di Cremona

Natura del bene	Dati catastali	Superficie mq	Qualità	Atto Consiglio	Valore stimato in Euro
Reliquato	fg.36 mapp.211	480	Bosco Ceduo	n.134 del 01-12-09	€. 550,00

Reliquato	fg.64 mapp.478	126	Semin. Irrig.	NUOVO INSERIMENTO	€. 380,00
Terreno*	fg.68 mapp.23	7.420	Pioppeto	n.53 del 28-11-14	€. 111.300,00
TOTALE					€. 112.230,00

*Destinazione futura: ambito di trasformazione urbanistica, in analogia alla medesima destinazione d'uso prevista per l'area di mq 10.000 circa del quartiere denominato "Incrocietello", collocata tra le vie Milano e Sesto.

Comune di Derovere

Natura del bene	Dati catastali	Superficie mq	Qualità	Atto Consiglio	Valore stimato in Euro
Reliquato	fg.5 mapp.88	50	Semin.	n.77 del 31-05-11	€. 100,00

Comune di Dovera

Natura del bene	Dati catastali	Superficie mq	Qualità	Atto Consiglio	Valore stimato in Euro
Reliquato	fg.4 mapp.236	360	Prato Irrig.	NUOVO INSERIMENTO	€. 1.200,00
Reliquato	fg.4 mapp.242	1.130	Semin. Irrig.	NUOVO INSERIMENTO	€. 4.200,00
Reliquato	fg.4 mapp.253	15	Prato Irrig.	NUOVO INSERIMENTO	€. 50,00
TOTALE					€. 5.450,00

Comune di Gabbioneta Binanuova

Natura del bene	Dati catastali	Superficie mq	Qualità	Atto Consiglio	Valore stimato in Euro
Reliquato	fg.7 mapp.41	4.800	Incolt. Prod.	n.134 del 01-12-09	€. 2.592,00
Reliquato	fg.7 mapp.45	7.150	Semin. Irrig.	n.134 del 01-12-09	€. 33.891,00
Reliquato	fg.10 mapp.6	540	Incolt. Prod.	n.77 del 31-05-11	€. 291,00
Reliquato	fg.11 mapp.154	3.720	Semin.	n.134 del 01-12-09	€. 10.416,00
Reliquato	fg.13 mapp.32	290	Incolt. Prod.	n.134 del 01-12-09	€. 192,00
TOTALE					€. 47.382,00

Comune di Genivolta

Natura del bene	Dati catastali	Superficie mq	Qualità	Atto Consiglio	Valore stimato in Euro
Reliquato	fg.14 mapp.173	1.010	Semin. Irrig.	n.7 del 25-03-21	€. 3.100,00
Reliquato	fg.14 mapp.296	1.300	Prato Irrig.	n.7 del 25-03-21	€. 3.700,00
Reliquato	fg.15 mapp.109	400	Bosco Misto	n.7 del 25-03-21	€. 860,00
Reliquato	fg.15 mapp.142	620	Semin. Irrig.	n.7 del 25-03-21	€. 2.000,00
Reliquato	fg.16 mapp.1	120	Bosco Misto	n.77 del 31-05-11	€. 151,00
TOTALE					€. 9.811,00

Comune di Gombito

Natura del bene	Dati catastali	Superficie mq	Qualità	Atto Consiglio	Valore stimato in Euro
Reliquato	fg.4 mapp.104	1.200	Incolt. Ster.	n.77 del 31-05-11	€. 600,00

Comune di Grumello Cremonese ed Uniti

Natura del bene	Dati catastali	Superficie mq	Qualità	Atto Consiglio	Valore stimato in Euro
Reliquato	fg.15 mapp.64	110	Incolt. Prod.	n.77 del 31-05-11	€. 46,00

Comune di Isola Dovarese

Natura del bene	Dati catastali	Superficie mq	Qualità	Atto Consiglio	Valore stimato in Euro
Reliquato	fg.1 mapp.52	110	Pioppeto	n.77 del 31-05-11	€. 339,00
Reliquato	fg.1 mapp.91	220	Pioppeto	n.77 del 31-05-11	€. 679,00

Reliquato	fg.1 mapp.92	210	Pioppeto	n.77 del 31-05-11	€. 648,00
Reliquato	fg.1 mapp.93	220	Pioppeto	n.77 del 31-05-11	€. 679,00
Reliquato	fg.1 mapp.94	120	Vigneto	n.77 del 31-05-11	€. 536,00
Reliquato	fg.1 mapp.95	32	Incolt. Prod.	n.77 del 31-05-11	€. 17,00
TOTALE					€. 2.898,00

Comune di Monte Cremasco

Natura del bene	Dati catastali	Superficie mq	Qualità	Atto Consiglio	Valore stimato in Euro
Terreno	fg.1 mapp.1034	5.056	Semin. Irrig.	n.53 del 28-11-14	€. 150.000,00
Terreno	fg.1 mapp.1039	2.055	Semin. Irrig.	n.53 del 28-11-14	
Terreno	fg.1 mapp.1048	141	Semin. Irrig.	n.53 del 28-11-14	
Terreno	fg.1 mapp.1079	681	Semin. Irrig.	n.53 del 28-11-14	
Terreno	fg.1 mapp.1248	962	Semin. Irrig.	n.53 del 28-11-14	
TOTALE					€. 150.000,00

Comune di Montodine

Natura del bene	Dati catastali	Superficie mq	Qualità	Atto Consiglio	Valore stimato in Euro
Reliquato	fg.2 mapp.26	1.620	Incolt. Prod.	n.134 del 01-12-09	€. 16.200,00
Reliquato	fg.2 mapp.55	1.350	Incolt. Prod.	n.134 del 01-12-09	€. 13.500,00
Reliquato	fg.2 mapp.68	41	Prato	n.134 del 01-12-09	€. 410,00
Reliquato	fg.2 mapp.73	170	Pioppeto	n.134 del 01-12-09	€. 1.700,00
Reliquato	fg.2 mapp.327	760	Incolt. Prod.	n.7 del 25-03-21	€. 300,00
Reliquato	fg.8 mapp.146	200	Incolt. Prod.	n.134 del 01-12-09	€. 1.500,00
TOTALE					€. 33.610,00

Comune di Offanengo

Natura del bene	Dati catastali	Superficie mq	Qualità	Atto Consiglio	Valore stimato in Euro
Reliquato	fg.10 mapp.413	580	Semin. Irrig.	n.77 del 31-05-11	€. 2.285,20
Reliquato	fg.10 mapp.415	820	Semin. Irrig.	n.77 del 31-05-11	€. 3.230,80
TOTALE					€. 5.516,00

Comune di Olmeneta

Natura del bene	Dati catastali	Superficie mq	Qualità	Atto Consiglio	Valore stimato in Euro
Reliquato	fg.9 mapp.60	210	Bosco Misto	n.77 del 31-05-11	€. 247,00

Comune di Ostiano

Natura del bene	Dati catastali	Superficie mq	Qualità	Atto Consiglio	Valore stimato in Euro
Reliquato	fg.15 mapp.1	1.020	Vigneto	n.134 del 01-12-09	€. 2.472,00
Reliquato	fg.18 mapp.96	980	Semin.	n.7 del 25-03-21	€. 3.200,00
TOTALE					€. 5.672,00

Comune di Palazzo Pignano

Natura del bene	Dati catastali	Superficie mq	Qualità	Atto Consiglio	Valore stimato in Euro
Reliquato	fg.10 mapp.13	870	Prato	n.134 del 01-12-09	€. 5.000,00

Comune di Pandino

Natura del bene	Dati catastali	Superficie mq	Qualità	Atto Consiglio	Valore stimato in Euro
Terreno	fg.23 mapp.660	1.729	Prato	n.53 del 28-11-14	€. 14.000,00
Terreno	fg.23 mapp.752	115	Semin.	n.53 del 28-11-14	€. 28.250,04
Terreno	fg.23 mapp.753	1.163	Semin.	n.53 del 28-11-14	
Terreno	fg.23 mapp.756	133	Semin.	n.53 del 28-11-14	
Terreno	fg.23 mapp.757	1.375	Semin.	n.53 del 28-11-14	
TOTALE					€. 42.250,04

Comune di Pescarolo ed Uniti

Natura del bene	Dati catastali	Superficie mq	Qualità	Atto Consiglio	Valore stimato in Euro
Reliquato	fg.1 mapp.46	70	Pioppeto	n.77 del 31-05-11	€. 222,00
Reliquato	fg.3 mapp.149	880	Bosco Misto	n.7 del 25-03-21	€. 2.200,00
Reliquato	fg.11 mapp.86	680	Semin.	n.134 del 01-12-09	€. 2.380,00
Reliquato	fg.11 mapp.95	1.040	Semin.	n.134 del 01-12-09	€. 3.640,00
Reliquato	fg.11 mapp.114	1.350	Semin.	n.134 del 01-12-09	€. 4.725,00
Reliquato	fg.12 mapp.12	410	Semin.	n.134 del 01-12-09	€. 1.435,00
Reliquato	fg.12 mapp.132	510	Semin.	n.134 del 01-12-09	€. 1.785,00
Reliquato	fg.12 mapp.133	430	Semin.	n.134 del 01-12-09	€. 1.505,00
TOTALE					€. 17.892,00

Comune di Piacenza

Natura del bene	Dati catastali	Superficie mq	Qualità	Atto Consiglio	Valore stimato in Euro
Reliquato	fg.16 mapp.61	1.650	Prato	n.77 del 31-05-11	€. 800,00

Comune di Pieve d'Olmi

Natura del bene	Dati catastali	Superficie mq	Qualità	Atto Consiglio	Valore stimato in Euro
Reliquato	fg.3 mapp.21	1.320	Semin. Irrig.	n.7 del 25-03-21	€. 3.800,00
Reliquato	fg.3 mapp.34	1.365	Bosco Ceduo	n.7 del 25-03-21	€. 2.700,00
Reliquato	fg.13 mapp.44	1.590	Bosco Misto	n.134 del 01-12-09	€. 1.987,00
TOTALE					€. 8.487,00

Comune di Pieve San Giacomo

Natura del bene	Dati catastali	Superficie mq	Qualità	Atto Consiglio	Valore stimato in Euro
Reliquato	fg.9 mapp.102	2.380	Semin. Irrig.	n.77 del 31-05-11	€. 11.281,00

Comune di Pozzaglio ed Uniti

Natura del bene	Dati catastali	Superficie mq	Qualità	Atto Consiglio	Valore stimato in Euro
Reliquato	fg.1 mapp.123	366	Semin. Irrig.	n.43 del 15-12-21	€. 1.100,00
Reliquato	fg.1 mapp.126	375	Semin. Irrig.	n.43 del 15-12-21	€. 1.150,00
Reliquato	fg.4 mapp.122	490	Semin.	n.43 del 15-12-21	€. 1.360,00
Reliquato	fg.4 mapp.124	10	Semin.	n.43 del 15-12-21	€. 50,00
Reliquato	fg.4 mapp.133	279	Semin. Irrig.	n.43 del 15-12-21	€. 860,00
Reliquato	fg.6 mapp.202	880	Semin. Irrig.	n.43 del 15-12-21	€. 2.550,00
TOTALE					€. 7.070,00

Comune di Ricengo

Natura del bene	Dati catastali	Superficie mq	Qualità	Atto Consiglio	Valore stimato in Euro
Reliquato	fg.5 mapp.128	430	Semin.	n.134 del 01-12-09	€. 3.000,00

Comune di Ripalta Arpina

Natura del bene	Dati catastali	Superficie mq	Qualità	Atto Consiglio	Valore stimato in Euro
Reliquato	fg.9 mapp.61	920	Bosco Misto	n.77 del 31-05-11	€. 1.094,80

Comune di Ripalta Cremasca

Natura del bene	Dati catastali	Superficie mq	Qualità	Atto Consiglio	Valore stimato in Euro
Reliquato	fg.2 mapp.89	150	Semin.	n.134 del 01-12-09	€. 500,00
Reliquato	fg.8 mapp.23	280	Bosco Ceduo	n.134 del 01-12-09	€. 294,00
Reliquato	fg.8 mapp.113	70	Incolt. Prod.	n.134 del 01-12-09	€. 350,00
TOTALE					€. 1.144,00

Comune di Rivarolo del Re

Natura del bene	Dati catastali	Superficie mq	Qualità	Atto Consiglio	Valore stimato in Euro
Reliquato	fg.8 mapp.133	310	Semin. Irrig.	n.77 del 31-05-11	€. 900,00

Comune di Rivolta d'Adda

Natura del bene	Dati catastali	Superficie mq	Qualità	Atto Consiglio	Valore stimato in Euro
Reliquato	fg.1 mapp.3	260	Incolt. Prod.	n.77 del 31-05-11	€. 900,00
Reliquato	fg.14 mapp.315	520	Incolt. Prod.	n.134 del 01-12-09	€. 234,00
TOTALE					€. 1.134,00

Comune di Robecco d'Oglio

Natura del bene	Dati catastali	Superficie mq	Qualità	Atto Consiglio	Valore stimato in Euro
Reliquato	fg.9 mapp.221	773	Semin. Irrig.	n.43 del 15-12-21	€. 2.380,00

Comune di Romanengo

Natura del bene	Dati catastali	Superficie mq	Qualità	Atto Consiglio	Valore stimato in Euro
Reliquato	fg.13 mapp.70	860	Incolt. Ster.	n.77 del 31-05-11	€. 5.500,00

Comune di San Bassano

Natura del bene	Dati catastali	Superficie mq	Qualità	Atto Consiglio	Valore stimato in Euro
Reliquato	fg.10 mapp.72	110	Semin.	n.77 del 31-05-11	€. 359,00

Comune di Scandolara Ravara

Natura del bene	Dati catastali	Superficie mq	Qualità	Atto Consiglio	Valore stimato in Euro
Reliquato	fg.1 mapp.99	520	Semin. Irrig.	n.43 del 15-12-21	€. 1.500,00
Reliquato	fg.1 mapp.109	340	Semin. Irrig.	n.43 del 15-12-21	€. 1.100,00
Reliquato	fg.1 mapp.111	80	Semin. Irrig.	n.43 del 15-12-21	€. 300,00
Reliquato	fg.17 mapp.99	100	Bosco Misto	n.43 del 15-12-21	€. 250,00
TOTALE					€. 3.150,00

Comune di Soncino

Natura del bene	Dati catastali	Superficie mq	Qualità	Atto Consiglio	Valore stimato in Euro
Reliquato	fg.28 mapp.865	60	Semin. Irrig.	NUOVO INSERIMENTO	€. 216,00

Reliquato	fg.28 mapp.867	370	Semin. Irrig.	NUOVO INSERIMENTO	€. 1.300,00
Reliquato	fg.28 mapp.869	100	Semin. Irrig.	NUOVO INSERIMENTO	€. 360,00
TOTALE					€. 1.876,00

Comune di Soresina

Natura del bene	Dati catastali	Superficie mq	Qualità	Atto Consiglio	Valore stimato in Euro
Reliquato	fg.16 mapp.17	65	Semin.	n.77 del 31-05-11	€. 212,00

Comune di Sospiro

Natura del bene	Dati catastali	Superficie mq	Qualità	Atto Consiglio	Valore stimato in Euro
Reliquato	fg.23 mapp.52	290	Semin. Irrig.	n.77 del 31-05-11	€. 1.374,00
Reliquato	fg.23 mapp.53	90	Semin. Irrig.	n.77 del 31-05-11	€. 426,00
TOTALE					€. 1.800,00

Comune di Spino d'Adda

Natura del bene	Dati catastali	Superficie mq	Qualità	Atto Consiglio	Valore stimato in Euro
Terreno	fg.12 mapp.263	3.909	Semin.	n.53 del 28-11-14	€. 80.200,00
Terreno	fg.13 mapp.649	5.789	Semin.	n.53 del 28-11-14	€. 118.800,00
TOTALE					€. 199.000,00

Comune di Torre de' Picenardi

Natura del bene	Dati catastali	Superficie mq	Qualità	Atto Consiglio	Valore stimato in Euro
Reliquato	fg.3 mapp.120	430	Semin. Irrig.	n.77 del 31-05-11	€. 800,00

Comune di Trigolo

Natura del bene	Dati catastali	Superficie mq	Qualità	Atto Consiglio	Valore stimato in Euro
Reliquato	fg.16 mapp.44	1.400	Semin. Irrig.	n.134 del 01-12-09	€. 6.500,00

Comune di Vaiano Cremasco

Natura del bene	Dati catastali	Superficie mq	Categoria	Atto Consiglio	Valore stimato in Euro
Reliquato	fg.1 mapp.760	93	Area Urbana	n.43 del 15-12-21	€. 3.500,00

TOTALE VALORI RELIQUATI E TERRENI INSERITI

TOTALE					€. 2.840.529,10
---------------	--	--	--	--	------------------------

TOTALE PARTICELLE INSERITE

TOTALE					157
---------------	--	--	--	--	------------

SCHEMA PIANO DELLE ALIENAZIONI LEGGE 133/2008 – TRIENNIO 2023/2025 – Tabelle raffronto fabbricati provinciali

Comune di Borno (BS)

Denominazione del bene	Destinazione d'uso	Dati Catastali	Valore stimato in Euro*
Compendio immobiliare "Ex Sanatori" in località "Croce di Salven" Superficie totale lotto: mq. 55.400	Il compendio è attualmente inutilizzato. L'edificio principale è catastalmente classificato come collabente. Destinazione futura: come da variante approvata con D.G.P. n.347 del 22 luglio 2010 e presentata al Comune di Borno in data 29 luglio 2010	Catasto Fabbricati: s.u.PAL fg.12 mapp.1450 s.u.PAL fg.12 mapp.4133 Catasto Terreni: fg.2 mapp.751 fg.2 mapp.1173 fg.2 mapp.1365 fg.2 mapp.1739 fg.2 mapp.1741 fg.2 mapp.1742 fg.2 mapp.4132 fg.2 mapp.4134	€. 2.294.000,00

Comune di Cremona

Denominazione del bene	Destinazione d'uso	Dati Catastali	Valore stimato in Euro*
Ex chiesa di San Vitale Via Altobello Melone Superficie totale lotto: mq. 649	L'immobile è saltuariamente utilizzato dalla Provincia di Cremona come sede per riunioni ed assemblee e sporadicamente concesso in affitto a terzi per l'organizzazione di convegni o mostre.	Catasto Fabbricati: fg.87 mapp.422 sub.6 fg.87 mapp.423 sub.5	€. 2.267.000,00

Comune di Dovera

Denominazione del bene	Destinazione d'uso	Dati Catastali	Valore stimato in Euro*
Ex stazione di servizio in fregio alla S.P. n. 415 Superficie totale lotto: mq. 2.560	L'immobile è attualmente inutilizzato.	Catasto Fabbricati: fg.4 mapp.137	€. 14.848,00

Comune di Soncino

Denominazione del bene	Destinazione d'uso	Dati Catastali	Valore stimato in Euro*
Casa Cantoniera Superficie totale lotto: mq. 2.100	L'immobile è attualmente inutilizzato. Possibile destinazione futura: ristrutturazione a scopo abitativo.	Catasto Fabbricati: fg.22 mapp.65 sub.1 fg.22 mapp.67 sub.1 fg.22 mapp.65 sub.3 fg.22 mapp.67 sub.2 fg.22 mapp.65 sub.2 Catasto Terreni: fg.22 mapp.64 fg.22 mapp.66	Stima prot. n. 73686 del 21/10/2019 €. 90.000,00

Comune di Toscolano Maderno (BS)

Denominazione del bene	Destinazione d'uso	Dati Catastali	Valore risultante bandi d'asta anno 2016
Compendio immobiliare "Ex Ospedale Sanatoriale" già denominato "Albergo Ex Cremonese" Via Lungolago Giuseppe Zanardelli Superficie totale lotto: mq. 8.630	L'immobile è attualmente inutilizzato. Destinazione futura: parte alberghiera e parte residenziale.	Catasto Fabbricati: s.u.MAD fg.22 mapp.2022 sub.5 s.u.MAD fg.22 mapp.2022 sub.6 s.u.MAD fg.22 mapp.2022 sub.7 s.u.MAD fg.22 mapp.2022 sub.8 s.u.MAD fg.22 mapp.2022 sub.9 s.u.MAD fg.22 mapp.2022 sub.10 Catasto Terreni: s.u.MAD/22 fg. Logico 9 mapp.2022	da € 13.800,00 a €. 8.800.000,00

TOTALE VALORI FABBRICATI INSERITI

TOTALE	€. 13.465.848,00
---------------	-------------------------

DUP 2023-2025

Sezione Allegati

All. 12 – Piano triennale dei fabbisogni del personale 2023/2025

Aggiornamento del Piano Triennale del Fabbisogno di Personale 2023 - 2025

- 1. PREMESSA GENERALE**
- 2. STRUTTURA ORGANIZZATIVA**
- 3. CONTESTO DI RIFERIMENTO SULLA PROGRAMMAZIONE DELLE AZIONI IN
MATERIA DI RISORSE UMANE**
- 4. RAPPRESENTAZIONE SITUAZIONE DEL PERSONALE**
- 5. LIMITI E VINCOLI SPESA DI PERSONALE**
- 6. PRINCIPIO DI SOSTENIBILITÀ FINANZIARIA - SPAZI FINANZIARI PER
ASSUNZIONE PERSONALE A TEMPO INDETERMINATO**
- 7. CESSAZIONI**
- 8. ASSUNZIONI NELLA FUNZIONE DELEGATA MERCATO DEL LAVORO**
- 9. ASSUNZIONI NELLE ALTRE FUNZIONI DELEGATE CONFERMATE DA REGIONE
LOMBARDIA**
- 10. INTERVENTI A FAVORE DELLA DISABILITA'**
- 11. PIANO FABBISOGNI 2023-2025 FUNZIONI FONDAMENTALI**
- 12. RAPPRESENTAZIONE DELLA CONSISTENZA DELLA DOTAZIONE ORGANICA**
- 13. RAPPORTI DI LAVORO FLESSIBILI**
- 14. MODALITÀ DI ACQUISIZIONE DEL PERSONALE**
- 15. ULTERIORI CONDIZIONI PREVISTE DALLA NORMATIVA PER POTERE
PROCEDERE ALLE ASSUNZIONI**
- 16. COPERTURA FINANZIARIA**
- 17. DISPOSIZIONI FINALI**

1. PREMESSA GENERALE

Lo strumento della programmazione triennale dei fabbisogni è indispensabile per una corretta pianificazione delle politiche del personale e del reclutamento di nuove risorse.

Secondo l'art. 39, comma 1, legge 449/1997, l'adozione del PTFP costituisce un preciso obbligo normativo finalizzato alle esigenze di funzionalità e di ottimizzazione delle risorse *“per il migliore funzionamento dei servizi compatibilmente con le disponibilità finanziarie e di bilancio”*, oltre a rappresentare il presupposto per le determinazioni relative all'avvio di procedure di reclutamento ai sensi dell'art. 35, comma 4, D.Lgs n. 165/2001.

Il PTFP si configura quale atto di programmazione adottato dal competente organo deputato all'esercizio delle funzioni di indirizzo politico-amministrativo, coerentemente con gli altri atti di programmazione dell'Ente, al fine di poter avviare le relative procedure di autorizzazione connesse con il reclutamento, in ragione delle esigenze e priorità generate dall'analisi organizzativa.

La programmazione dei fabbisogni di personale, pertanto, avviene sulla scorta dell'attività di programmazione complessivamente intesa ed in coerenza ad essa, pertanto tiene conto:

- della rideterminazione della dotazione organica nell'accezione intesa di personale in servizio e assumibile sulla base dei fabbisogni di personale rilevati per le annualità 2023-2025;
- delle proposte rilevate dai Dirigenti di Settore, tenuto conto della sostenibilità finanziaria;
- dei programmi e delle azioni strategiche, relative al prossimo triennio, contenute nel presente documento, nonché di progetti speciali da finanziare nell'ambito del PNRR;
- delle Linee di indirizzo per la predisposizione dei piani dei fabbisogni di personale da parte delle amministrazioni pubbliche pubblicate nella Gazzetta Ufficiale n. 173 del 27 luglio 2018;
- delle Linee di indirizzo, emesse dal Dipartimento della Funzione Pubblica nel 2022, per l'individuazione dei nuovi fabbisogni professionali da parte delle amministrazioni pubbliche.

2. STRUTTURA ORGANIZZATIVA

2.1 ORGANIGRAMMA FUNZIONALE

L'organigramma funzionale rappresenta la struttura dell'Ente, suddivisa in settori omogenei in base a ciascun ambito di attività e servizi attribuiti alla Provincia di Cremona. Tale rappresentazione, aggiornata al 1° novembre 2022, raffigura il livello gerarchico e di responsabilità di ciascun Settore, unità organizzativa e coordinamento di Uffici, caratterizzato da autonomia gestionale.

ORGANIGRAMMA

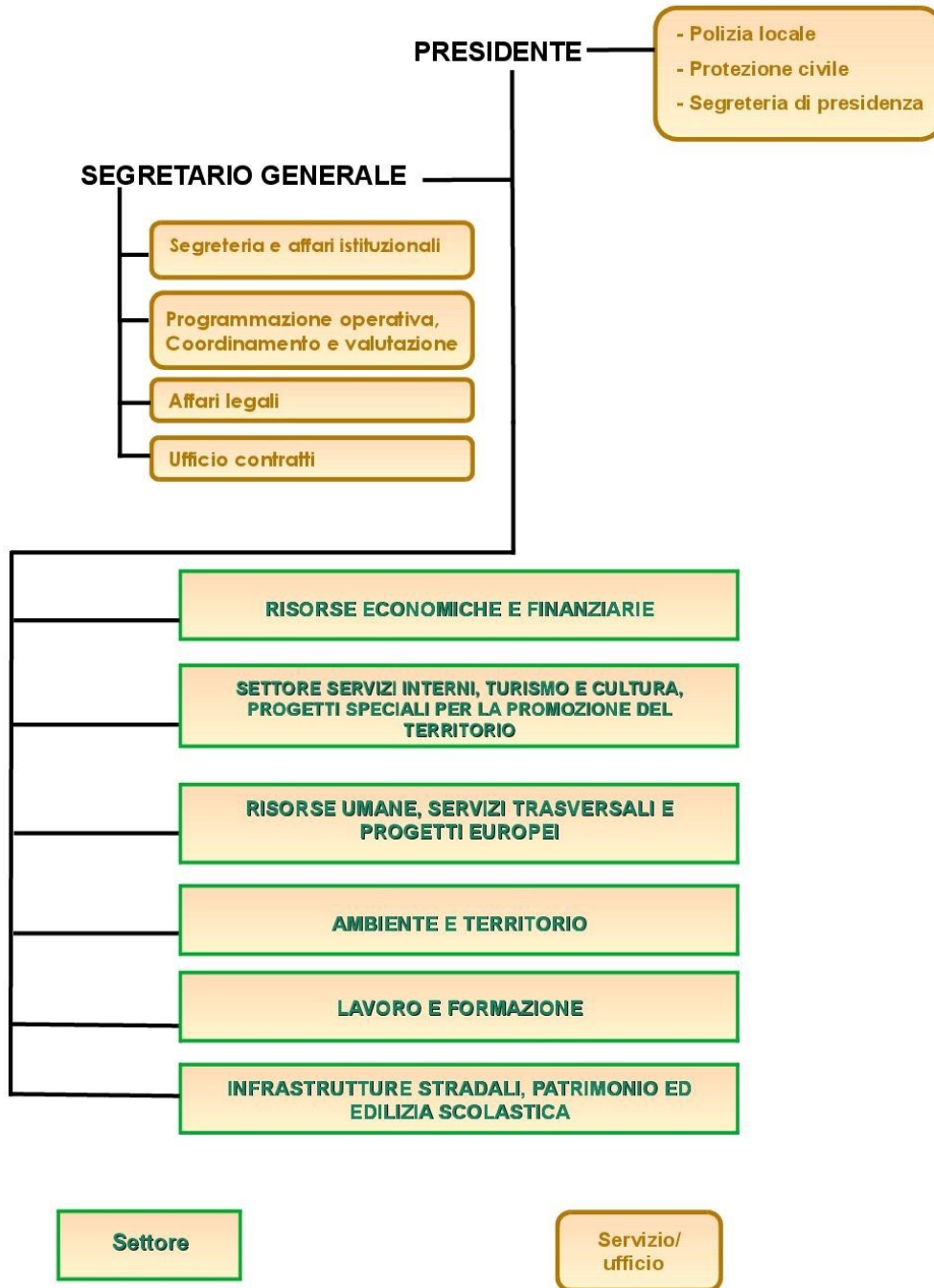

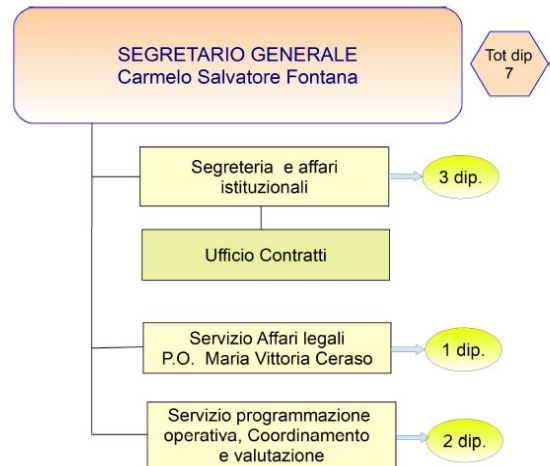

(*) il servizio dipende dal Segretario generale sotto il profilo amministrativo

(*) il servizio dipende dal Segretario generale sotto il profilo gerarchico- amministrativo

(**) il servizio dipende dal Dirigente del Settore Infrastrutture stradali, patrimonio ed edilizia scolastica sotto il profilo gerarchico- amministrativo

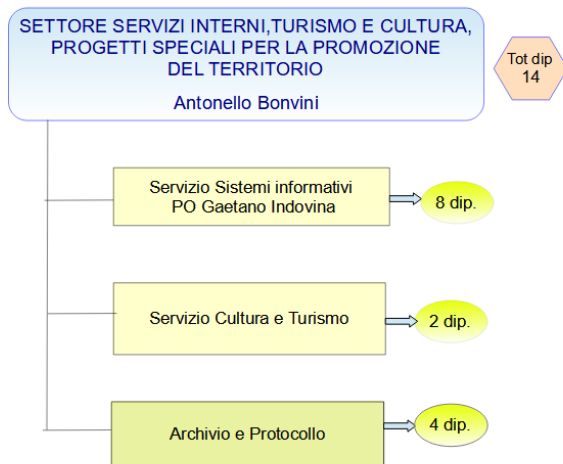

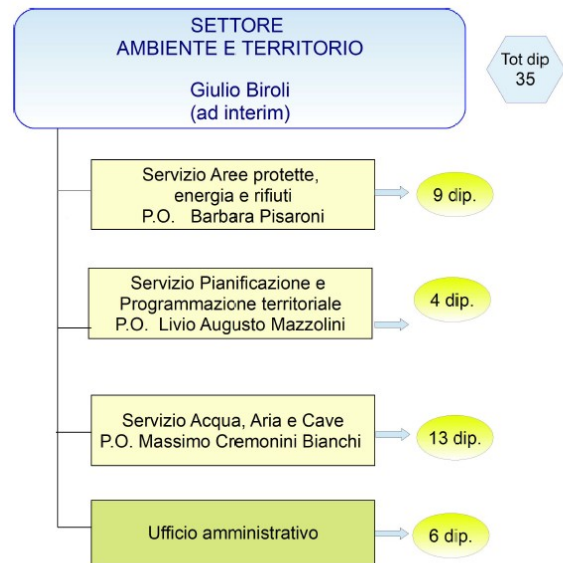
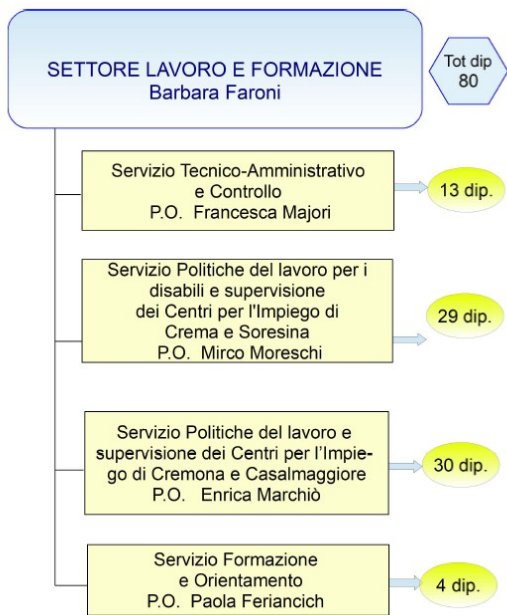

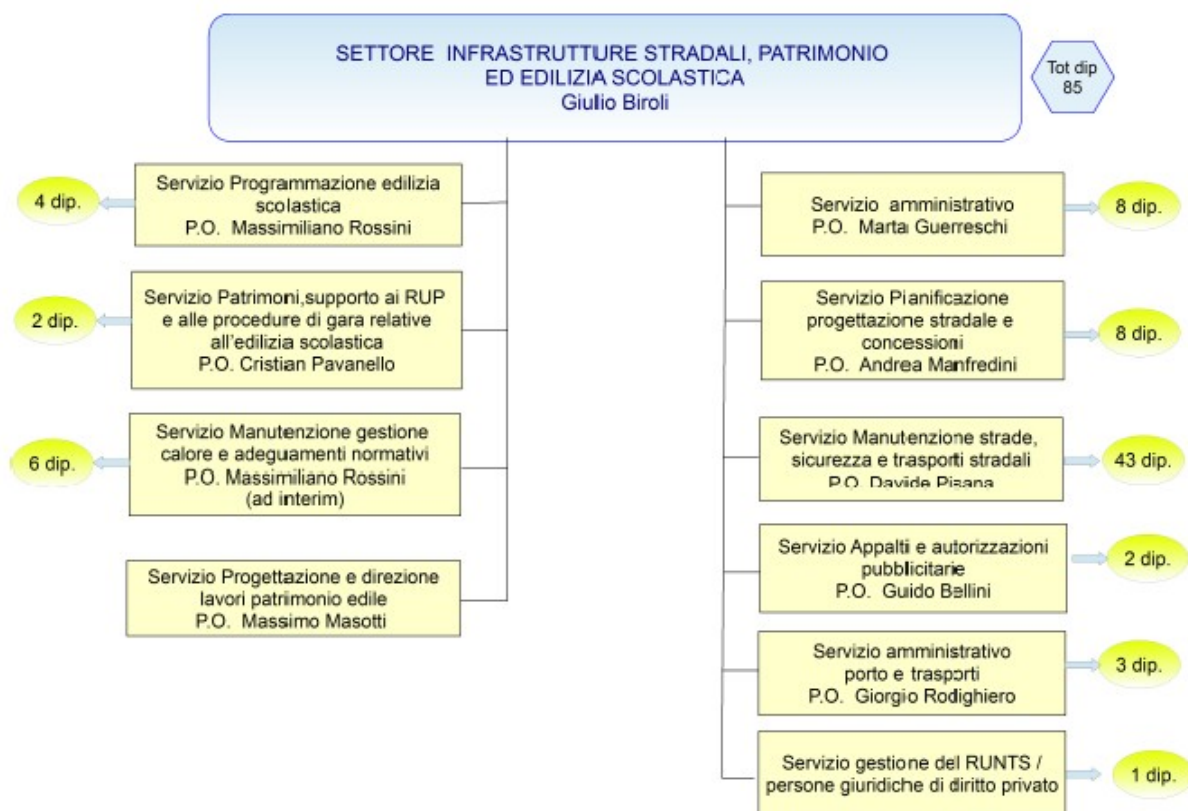

Sono esclusi i dipendenti in distacco, in comando, in aspettativa e a tempo determinato.

2.2 AMPIEZZA UNITA' ORGANIZZATIVE

L'istogramma compara a livello di macrostruttura la relazione esistente tra i ruoli di responsabilità e il personale assegnato al singolo settore, tenuto conto che la figura dirigenziale rileva solo nell'ambito organizzativo di assegnazione e, pertanto, non sono raffigurati gli incarichi ad interim.

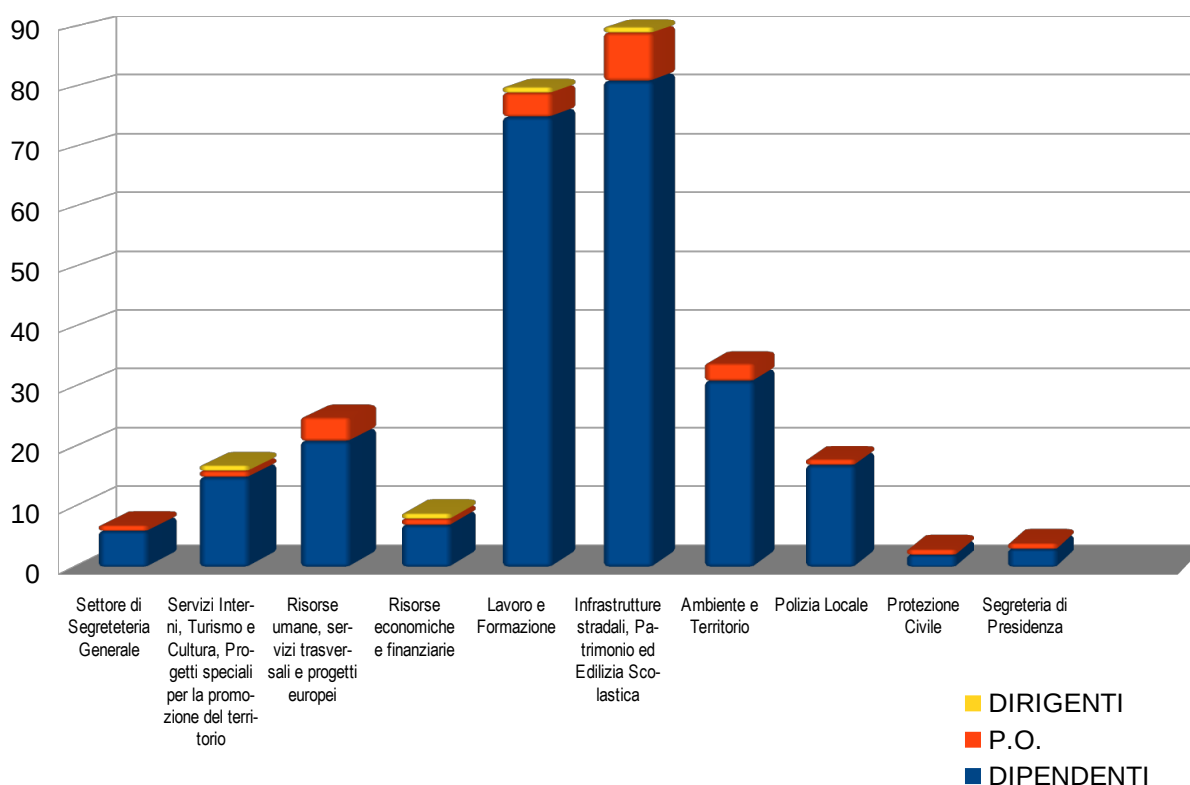

2.3 LIVELLI DI RESPONSABILITÀ ORGANIZZATIVA

La tabella rappresenta il dato aggregato della numerosità dei livelli di responsabilità complessivamente previsti all'interno dell'Ente alla data del 1° novembre 2022.

LIVELLI DI RESPONSABILITÀ AL 01.11.2022	
DIRIGENTI	
N. complessivo di funzioni dirigenziali previste nell'ordinamento	3
N. di posizioni dirigenziali coperte al 01.11.2022 per la fascia più elevata (€ 44409,50)	1
N. di posizioni dirigenziali coperte al 01.11.2022 per la fascia meno elevata (€ 26.645,70)	1
N. di posizioni dirigenziali coperte al 01.11.2022 per le restanti fasce	1
POSIZIONI ORGANIZZATIVE	
N. totale di posizioni organizzative previste	28
N. di posizioni organizzative coperte al 01.11.2022 per la fascia più elevata (16.000 euro)	1
N. di posizioni organizzative coperte al 01.11.2022 per la fascia meno elevata (6.500 euro)	2
N. di posizioni organizzative coperte al 01.11.2022 per le restanti fasce	23
N. complessivo di incarichi di specifica responsabilità (art. 70-quinques, co. 1, CCNL 21.05.2018)	28

3. CONTESTO DI RIFERIMENTO SULLA PROGRAMMAZIONE DELLE AZIONI IN MATERIA DI RISORSE UMANE

a) Quadro normativo di riferimento

Si rammentano le seguenti disposizioni in materia di programmazione del fabbisogno di personale delle pubbliche amministrazioni:

- l'art. 39 della Legge n.449/1997, che stabilisce che gli organi di vertice delle amministrazioni pubbliche, al fine di assicurare le esigenze di funzionalità e di ottimizzare le risorse per il migliore funzionamento dei servizi compatibilmente con le disponibilità finanziarie e di bilancio, provvedono alla programmazione triennale del fabbisogno di personale, comprensivo delle unità di cui alla legge 12 marzo 1999, n. 68;
- l'art. 91 del D.Lgs. 267/2000, che dispone che gli organi di vertice delle amministrazioni locali sono tenuti alla programmazione triennale di fabbisogno di personale, comprensivo delle unità di cui alla legge 12 marzo 1999 n. 68, finalizzata alla riduzione programmata delle spese di personale;
- l'art. 19, comma 8 della Legge 448/2001 il quale prevede che gli organi di revisione contabile degli enti locali accertano che i documenti di programmazione del fabbisogno di personale siano improntati al rispetto del principio di riduzione complessiva della spesa e che eventuali deroghe a tale principio siano analiticamente motivate;
- l'art. 3 comma 10 bis del D.L. n. 90/2014, convertito dalla legge n. 114/2014, prevede che il rispetto degli adempimenti e prescrizioni in materia di assunzioni e di spesa di personale deve essere certificato dai revisori dei conti nella relazione di accompagnamento alla delibera di approvazione del bilancio annuale dell'ente;

- l'art. 6, comma 1 del D.Lgs. 165/2001, come modificato dal D.Lgs. n. 75/2017, stabilisce che le pubbliche amministrazioni definiscono l'organizzazione degli uffici in funzione delle finalità indicate nell'art. 1, comma 1, adottando gli atti previsti dai rispettivi ordinamenti in conformità al piano triennale dei fabbisogni; il medesimo art. 6, al comma 3 prevede inoltre che, in sede di definizione del piano, le dotazioni organiche sono rimodulabili in base ai fabbisogni programmati ed in relazione alle assunzioni da effettuare senza alcun vincolo della distribuzione di personale fra i livelli di inquadramento giuridico, fatto salvo il rispetto dei limiti di spesa complessiva derivanti dagli organici stessi;
- le Linee di indirizzo per la predisposizione dei piani di fabbisogni di personale da parte delle amministrazioni pubbliche, pubblicate in Gazzetta Ufficiale- Serie Generale n. 173 del 27 luglio 2018 ed in vigore dalla medesima data;
- i provvedimenti normativi che hanno modificato il sistema contabile degli enti locali al fine di armonizzare i sistemi contabili (D.Lgs. n.118 del 2011, D.lgs. n.126/2014) hanno introdotto un nuovo strumento di programmazione, il Documento Unico di programmazione (DUP), che costituisce il presupposto necessario di tutti gli altri documenti di programmazione ed al cui interno, tra l'altro, deve essere contenuta la programmazione in materia di fabbisogno di personale;
- l'art. 2, comma 1, lett. a) del D.Lgs. 165/2001, che stabilisce che le amministrazioni ispirano la loro organizzazione alla "funzionalità rispetto ai compiti e ai programmi di attività, nel perseguimento degli obiettivi di efficienza, efficacia ed economicità";
- l'art. 35, comma 4, del D.Lgs. 165/2001 che prevede che le determinazioni relative all'avvio di procedure di reclutamento sono adottate da ciascuna amministrazione sulla base del piano triennale dei fabbisogni di personale approvato ai sensi dell'art.6 del D.Lgs. 165/2001;
- l'art. 67, comma 5, lett. A) del CCNL 21/5/2018 che prevede la possibilità di destinare alla componente stabile apposite risorse in caso di incremento delle dotazioni organiche, al fine di sostenere gli oneri dei maggiori trattamenti economici;
- il decreto ministeriale 11 gennaio 2022 del Ministro per la pubblica amministrazione, pubblicato nella Gazzetta Ufficiale Serie Generale n. 49 del 28 febbraio 2022, che reca la nuova disciplina delle assunzioni di personale nelle Province e nelle Città metropolitane, in attuazione dell'articolo 33, comma 1-bis, del decreto-legge 30 aprile 2019, n. 34;

Sino alla pubblicazione del decreto, le Province potevano utilizzare per le nuove assunzioni a tempo indeterminato il turn-over al 100% o al 25% sulla base di quanto previsto dall'articolo 1, comma 845, della legge 27 dicembre 2017, n. 205.

Il DM dispone il superamento della regola del turn-over e l'introduzione della regola della sostenibilità finanziaria per la quale la capacità assunzionale è determinata in base al rapporto tra spesa di personale ed entrate correnti. In applicazione della nuova disciplina inoltre è consentito l'adeguamento delle risorse destinate al fondo per i trattamenti economici accessori e alle posizioni organizzative.

In particolare, le risorse del fondo e quelle per remunerare gli incarichi di posizione organizzativa sono adeguate in aumento o in diminuzione, in ragione delle fluttuazioni del personale in servizio, per garantire il valore medio pro-capite riferito all'anno 2018.

Il DM prevede anche che dal 2022 le Province possano procedere ad assunzioni di personale a tempo indeterminato, sino ad una spesa complessiva per tutto il personale dipendente (al lordo

degli oneri riflessi) che, rapportata alla media delle entrate correnti relative agli ultimi tre rendiconti approvati, considerate al netto del fondo crediti di dubbia esigibilità stanziato nel bilancio di previsione, non determini il superamento del valore soglia (percentuale) definito per ciascuna fascia demografica dallo schema di decreto:

- a) province con meno di 250.000 abitanti, 20,8 per cento;
- b) province da 250.000 a 349.999 abitanti, 19,1 per cento;
- c) province da 350.000 a 449.999 abitanti, 19,1 per cento;
- d) province da 450.000 a 699.999 abitanti, 19,7 per cento;
- e) province con 700.000 abitanti e oltre, 13,9 per cento.

Le Province che si trovano al di sotto del valore soglia possono incrementare annualmente, per assunzioni di personale a tempo indeterminato, la spesa del personale registrata nel 2019, in misura non superiore al 22% nel 2022, al 24% nel 2023 e al 25% nel 2024.

Le Province che si trovano al di sopra di tale valore soglia, dovranno invece adottare un percorso di graduale riduzione annuale del suddetto rapporto fino al conseguimento nell'anno 2025 del valore soglia anche applicando un turn over inferiore al 100 per cento.

Il DM dispone che le nuove regole per le assunzioni a tempo indeterminato si applicano a decorrere dal 1° gennaio 2022.

b) Obiettivo strategico delle risorse umane

Il capitale umano è il tema chiave per il futuro del Paese e della nostra Pubblica Amministrazione. Sulle persone, infatti, si gioca il successo di qualsiasi politica pubblica indirizzata a cittadini e imprese, attraverso specifici percorsi di reclutamento, formazione, valorizzazione, organizzazione del lavoro e responsabilità.

Le profonde trasformazioni del lavoro, i processi di innovazione, la sempre maggiore interdipendenza tra la PA e i cittadini richiedono agilità culturale, capacità di adattamento e di assecondare le trasformazioni e una continua riqualificazione delle persone.

Numerose sono le sfide che la Provincia di Cremona è chiamata ad affrontare in questo periodo di cambiamento, come individuate nel Piano di riassetto organizzativo, coerentemente con il Documento unico di programmazione.

Pertanto, una efficace azione di selezione e reclutamento delle risorse umane consentirà all'Ente di vincere tali sfide e di garantire, altresì, adeguate azioni di formazione, crescita e valorizzazione del capitale umano.

4. RAPPRESENTAZIONE SITUAZIONE DEL PERSONALE

Il personale della Provincia di Cremona ha subito, a seguito del processo di riordino delle funzioni provinciali previsto dalla Legge n. 56/2014 e dalla conseguente Legge n. 190/2014, una drastica riduzione numerica. che di seguito viene rappresentata:

	PERSONALE IN SERVIZIO AL 08/04/2014	PERSONALE IN SERVIZIO AL 01/11/2022 (comprese funzioni delegate da R.L.)	DIFFERENZA UNITA'
DIPENDENTI	446	287	-159
DIRIGENTI	10	4	-6
	456	291	-165

L'art. 1, commi 85 e seguenti, della Legge n. 56/2014 ha individuato le seguenti funzioni fondamentali per le Province:

- a) pianificazione territoriale provinciale di coordinamento, nonché tutela e valorizzazione dell'ambiente, per gli aspetti di competenza;
- b) pianificazione dei servizi di trasporto in ambito provinciale, autorizzazione e controllo in materia di trasporto privato, in coerenza con la programmazione regionale, nonché costruzione e gestione delle strade provinciali e regolazione della circolazione stradale ad esse inerente;
- c) programmazione provinciale della rete scolastica, nel rispetto della programmazione regionale;
- d) raccolta ed elaborazione di dati, assistenza tecnico-amministrativa agli enti locali;
- e) gestione dell'edilizia scolastica;
- f) controllo dei fenomeni discriminatori in ambito occupazionale e promozione delle pari opportunità sul territorio provinciale.

La Provincia può, altresì, d'intesa con i Comuni, esercitare le funzioni di predisposizione dei documenti di gara, di stazione appaltante, di monitoraggio dei contratti di servizio e di organizzazione di concorsi e procedure selettive.

Nelle tabelle di seguito riportate viene rappresentata la situazione del personale in servizio distinta in relazione all'assegnazione a :

1. a-Funzioni fondamentali per categoria

FUNZIONI FONDAMENTALI		
PROFILO PROFESSIONALE	CATEGORIA	01/11/2022
DIRIGENTE	DIR	2
<i>DIRIGENTE T.D.</i>	<i>DIR</i>	<i>1</i>
TOTALE DIRIGENTI	DIR	3
FUNZIONARIO AMMINISTRATIVO	D3	2
FUNZIONARIO ECONOMICO FINANZIARIO	D3	2
FUNZIONARIO TECNICO	D3	7
TOTALE FUNZIONARIO D3	D3	11
ESPERTO AMMINISTRATIVO	D	14
ESPERTO ARCHIVISTA	D	1
ESPERTO ECONOMICO FINANZIARIO	D	7
ESPERTO SERVIZI AL LAVORO E SOCIALI	D	1

ESPERTO SISTEMI INFORMATIVI	D	5
ESPERTO TECNICO	D	29
<i>FUNZIONARIO-UFFICIALE DI POLIZIA PROV. T.D.</i>	<i>D</i>	<i>1</i>
UFFICIALE POLIZIA PROVINCIALE	D	1
TOTALE CATEGORIA D	D	59
AGENTE POLIZIA PROVINCIALE	C	5
ISTRUTTORE AMMINISTRATIVO	C	24
ISTRUTTORE CONTABILE	C	8
ISTRUTTORE SISTEMI INFORMATIVI	C	3
ISTRUTTORE TECNICO	C	30
<i>ISTRUTTORE TECNICO T.D.</i>	<i>C</i>	<i>2</i>
TOTALE CATEGORIA C	C	72
AUTISTA	B3	1
COLLABORATORE AMMINISTRATIVO	B3	3
COLLABORATORE TECNICO	B3	2
CONDUTTORE MACCHINE OPERATRICI	B3	4
TOTALE CATEGORIA B3	B3	10
CENTRALINISTA NON VEDENTE	B	2
ESECUTORE AMMINISTRATIVO	B	6
ESECUTORE TECNICO	B	28
TOTALE CATEGORIA B	B	36
TOTALE		191

1. b-Funzioni fondamentali per settore

FUNZIONI FONDAMENTALI PER SETTORE		
PROFILO PROFESSIONALE	CATEGORIA	IN SERVIZIO AL 01/11/2022
FUNZIONARIO AMMINISTRATIVO	D3	1
FUNZIONARIO TECNICO	D3	2
ESPERTO TECNICO	D	15
ISTRUTTORE AMMINISTRATIVO	C	1
ISTRUTTORE CONTABILE	C	3
ISTRUTTORE TECNICO	C	11
COLLABORATORE AMMINISTRATIVO	B3	1
COLLABORATORE TECNICO	B3	1
AMBIENTE E TERRITORIO		35
<i>DIRIGENTE DI SETTORE T.D.</i>	<i>DIR</i>	<i>1</i>
FUNZIONARIO TECNICO	D3	5
ESPERTO AMMINISTRATIVO	D	6
ESPERTO SERVIZIO AL LAVORO E SOCIALE	D	1
ESPERTO TECNICO	D	13
ISTRUTTORE AMMINISTRATIVO	C	5
ISTRUTTORE SISTEMI INFORMATIVI	C	1
ISTRUTTORE TECNICO	C	18
<i>ISTRUTTORE TECNICO T.D.</i>	<i>C</i>	<i>2</i>
COLLABORATORE AMMINISTRATIVO	B3	1

CONDUTTORE MACCHINE OPERATRICI COMPLESSE	B3	4
ESECUTORE AMMINISTRATIVO	B	3
ESECUTORE TECNICO	B	28
INFRASTRUTTURE STRADALI, PATRIMONIO ED EDILIZIA SCOLASTICA		88
ESPERTO AMMINISTRATIVO	D	1
<i>FUNZIONARIO-UFFICIALE DI POLIZIA PROV. T.D.</i>	<i>D</i>	<i>1</i>
UFFICIALE POLIZIA PROVINCIALE	D	1
AGENTE POLIZIA PROVINCIALE	C	5
ISTRUTTORE AMMINISTRATIVO	C	2
COLLABORATORE AMMINISTRATIVO	B3	1
POLIZIA		11
DIRIGENTE DI SETTORE	DIR	1
FUNZIONARIO ECONOMICO FINANZIARIO	D3	1
ESPERTO ECONOMICO FINANZIARIO	D	3
ISTRUTTORE AMMINISTRATIVO	C	2
ISTRUTTORE CONTABILE	C	2
RISORSE ECONOMICHE		9
FUNZIONARIO AMMINISTRATIVO	D3	1
FUNZIONARIO ECONOMICO FINANZIARIO	D3	1
ESPERTO AMMINISTRATIVO	D	4
ESPERTO ECONOMICO FINANZIARIO	D	4
ESPERTO TECNICO	D	1
ISTRUTTORE AMMINISTRATIVO	C	4
ISTRUTTORE CONTABILE	C	3
ISTRUTTORE TECNICO	C	1
COLLABORATORE TECNICO	B3	1
CENTRALINISTA NON VEDENTE	B	2
ESECUTORE AMMINISTRATIVO	B	3
RISORSE UMANE, SERVIZI TRASVERSALI E PROGETTI EUROPEI		25
ESPERTO AMMINISTRATIVO	D	2
ISTRUTTORE AMMINISTRATIVO	C	5
SEGRETERIA GENERALE		7
ESPERTO AMMINISTRATIVO	D	1
ISTRUTTORE AMMINISTRATIVO	C	1
AUTISTA	B3	1
SEGRETERIA DI PRESIDENZA		3
DIRIGENTE DI SETTORE	DIR	1
ESPERTO SISTEMI INFORMATIVI	D	5
ESPERTO ARCHIVISTA	D	1
ISTRUTTORE AMMINISTRATIVO	C	4
ISTRUTTORE SISTEMI INFORMATIVI	C	2
SISTEMI INFORMATIVI E POLITICHE EUROPEE		13
TOTALE		191

2. Funzione delegata Mercato del Lavoro

MERCATO DEL LAVORO		
PROFILO PROFESSIONALE	CATEGORIA	IN SERVIZIO AL 01/11/2022
DIRIGENTE DI SETTORE	DIR	1
TOTALE CATEGORIA	DIR	1
FUNZIONARIO AMMINISTRATIVO	D3	1

ESPERTO AMMINISTRATIVO	D	1
SPECIALISTA INFORM. STATISTICO	D	4
SPECIALISTA MERCATO E SERV. LAVORO	D	35
TOTALE CATEGORIA	D	41
ISTRUTTORE AMMINISTRATIVO	C	7
ISTRUTTORE CONTABILE	C	3
OPERATORE MERCATO DEL LAVORO	C	26
TECNICO INFORMATIVO	C	1
TOTALE CATEGORIA	C	37
COLLABORATORE AMMINISTRATIVO	B3	3
TOTALE CATEGORIA	B3	3
TOTALE		82

3. Funzioni delegate confermate da Regione Lombardia

FUNZ.REGIONALI DELEGATE		
PROFILO PROFESSIONALE	POS	IN SERVIZIO AL 01/11/2022
<i>ESPERTO AMMINISTRATIVO T.D.</i>	<i>D</i>	<i>2</i>
ISTRUTTORE AMMINISTRATIVO	C	1
SERVIZIO POLITICHE SOCIALI		3
FUNZIONARIO TECNICO	D3	1
ESPERTO TECNICO	D	1
ISTRUTTORE CONTABILE	C	1
SERVIZIO PROTEZIONE CIVILE		3
ESPERTO AMMINISTRATIVO	D	1
SERVIZI PORTUALI		1
FUNZIONARIO SERVIZI CULTURALI/TURISTICI*	D	1
ESPERTO AMMINISTRATIVO	D	1
ISTRUTTORE AMMINISTRATIVO	C	1
ISTRUTTORE TECNICO	C	1
COLLABORATORE AMMINISTRATIVO	B3	1
SERVIZIO TURISMO		5
SOTTUFFICIALE POLIZIA PROVINCIALE	D	1
UFFICIALE POLIZIA PROVINCIALE	D	1
AGENTE POLIZIA PROVINCIALE	C	3
ISTRUTTORE AMMINISTRATIVO	C	1
SERVIZIO VIGILANZA ITTICO VENATORIA		6
TOTALE		18

*DIPENDENTE IN ASPETTATIVA

5. LIMITI E VINCOLI SPESA DI PERSONALE

a) RICOGNIZIONE ANNUALE DEGLI EVENTUALI ESUBERI A NORMA DEGLI ARTICOLI 6 E 33 DEL D.LGS. N. 165/2001.

A norma del combinato disposto degli artt. 6, comma 1 e 33 del Dlgs n. 165/2001, le amministrazioni pubbliche, in sede di determinazione della dotazione organica in coerenza con il fabbisogno di personale devono obbligatoriamente effettuare la ricognizione delle eventuali eccedenze di personale, in relazione alle esigenze funzionali o alla situazione finanziaria dell'Ente.

Con deliberazione presidenziale n. 89 del 20.02.2022 è stata approvata la ricognizione annuale delle eccedenze di personale ex art. 33 del D.lgs.n. 165/2001, dalla quale risulta che non vi sono situazioni di soprannumero né eccedenze di personale, compreso le figure dirigenziali, in relazione alle esigenze funzionali e alla situazione finanziaria.

b) Assenza dello stato di deficiarietà strutturale e di dissesto e rispetto dei termini

Il ricorso ad assunzioni di personale a qualunque titolo e con qualunque tipologia contrattuale è subordinato al rispetto del vincolo di finanza pubblica che coincide con gli equilibri ordinari di bilancio, disciplinati dall'armonizzazione contabile (D.Lgs n. 118/2011) e dal TUEL.

L'art. 9, comma 1-quinquies del D.L. 113/2016, come modificato dall'art. 1, comma 904 della L. n. 145/2018 e dall'art. 3-ter, comma 1 del D.L. 80/2021, prevede il rispetto dei termini per l'approvazione dei bilanci di previsione, rendiconti, bilancio consolidato e del termine di 30 giorni dalla loro approvazione per l'invio dei relativi dati alla Banca Dati delle Amministrazioni Pubbliche di cui all'art. 13 della L. n. 196/2009.

c) Vincoli ordinamentali in tema di assunzioni

La corretta tenuta della piattaforma elettronica al fine della certificazione dei crediti ai sensi dell'art.9, comma 3-bis del D.L. n. 185/2008 costituisce condizione indispensabile per procedere ad assunzioni di personale.

Altro presupposto indispensabile è costituito dall'adozione del Piano triennale delle azioni positive e pari opportunità ai sensi dell'art. 48, D.Lgs n. 198/2006, che per il triennio 2020/2022 è stato approvato in data 02 novembre 2020 con deliberazione del Presidente n. 156.

L'art. 10, comma 5, D.Lgs n. 150/2009, per procedere ad assunzioni di personale, prevede l'adozione del Piano della Performance che, per il triennio 2022/2024, è stato adottato con Deliberazione del Presidente n. 7 del 17.01.2022 e modificato con deliberazione n. 71 del 16.03.2022.

Ai sensi dell'art.6-ter, comma 5 del D.Lgs n. 165/2001, infine, si prevede la trasmissione del Piano dei fabbisogni di personale al Dipartimento della funzione pubblica entro 30 giorni dall'adozione.

d) Limite finanziario contenimento della spesa di personale

Per quanto concerne il contenimento della spesa di personale le Province sono ancora soggette anche al limite rappresentato dall'art. 1, comma 557-quater, della Legge n. 296/2006, ovvero dalla media della spesa di personale sostenuta nel triennio 2011/2013. che per la Provincia di Cremona è pari ad Euro 16.616.372,48.

Il tetto di spesa di personale di cui all'art. 1, commi 557 e ss L. 296/2006 per il triennio 2023-2024 sarà rispettato in considerazione dei seguenti elementi:

1. la spesa di personale quantificata nel rendiconto 2021, approvato, si contrae per effetto delle cessazioni ad oggi programmate nel prossimo triennio per effetto delle cessazioni avvenute nel 2022 e programmate per il prossimo triennio 2023-2025;
2. i futuri incrementi di spesa derivanti dall'applicazione dei rinnovi contrattuali sono considerati componenti esclusi;
3. la maggior spesa per assunzioni di personale a tempo indeterminato è esclusa dal suddetto

computo per espressa previsione ai sensi dell'art. 7 D.M. 11.1.2022;

4. con riferimento alle **funzioni delegate da Regione Lombardia** e da questa finanziate, le relative spese di personale assegnato o da assumere non entrano nei vari tetti di spesa (valore soglia, valore dotazione organica-su funzioni fondamentali, tetti al salario accessorio) imposti dalle norme finanziarie, ai sensi del comma 3-septies dell'art. 57 del DL 14.8.2020 n. 104, come convertito nella legge 13.10.2020 n.126.

L'Allegato 1 del presente Piano rappresenta il rispetto del limite di spesa di personale art. 1, comma 557 e ss., Legge n. 296/2006 per l'annualità 2022.

6. PRINCIPIO DI SOSTENIBILITÀ FINANZIARIA - SPAZI FINANZIARI PER ASSUNZIONE PERSONALE A TEMPO INDETERMINATO

Come già esposto, in attuazione all'art. 33 del D.L. n. 34/2019, è stato emanato il Decreto Interministeriale dell'11 gennaio 2022, pubblicato nella G.U. del 28 febbraio 2022, n. 49 che disciplina le assunzioni di personale a tempo indeterminato nelle Province e nelle città metropolitane.

Il D.M. detta una nuova disciplina che si fonda sul principio di sostenibilità finanziaria che supera il concetto della "capacità assunzionale" basato sul principio del turn over.

Sulla base di tali disposizioni le Province possono procedere ad assunzioni di personale a tempo indeterminato con riferimento al rapporto della spesa complessiva per tutto il personale dipendente al lordo degli oneri riflessi a carico dell'amministrazione, con la media delle entrate correnti relative agli ultimi tre rendiconti approvati, considerate al netto del fondo crediti dubbia esigibilità stanziato in bilancio di previsione, sulla base di valori soglia individuati per fasce demografiche.

Per la Provincia di Cremona con fascia demografica da 350.000 a 449.999 abitanti il valore soglia individuato dall'art. 4 del citato DM 11 gennaio 2022 è del 19,1%.

Pertanto la nuova normativa rende necessaria un rivisitazione dell'interpretazione del Piano Triennale del Fabbisogno di Personale, tenuto conto della relazione del Dirigente del Settore Economico Finanziario, da cui si evincono i rapporti di collocazione della Provincia di Cremona rispetto al valore soglia di cui sopra, evidenziati nell'Allegato 1.

Sulla base delle verifiche contabili di cui alla normativa citata, è stato calcolato l'indice di incidenza della spesa di personale della Provincia di Cremona, rilevata nel Bilancio Consuntivo 2021, sulla media delle entrate correnti 2019/2021. L'incidenza calcolata è pari al 22,50% e si colloca al di sopra del 19,1% indicato come valore soglia dall'art. 4 del citato DM.

Tali dati collocano l'Amministrazione nell'ambito di applicazione dell'art 6 del citato DM, il quale prevede che le province in cui il rapporto fra spesa di personale ed entrate correnti, risulti superiore al valore soglia della fascia demografica di appartenenza, debbano adottare un percorso di graduale riduzione annuale del suddetto rapporto sino al conseguimento, nell'anno 2025, del predetto valore soglia anche applicando un turn-over inferiore al 100%.

Pertanto il PTFP deve tenere conto della necessità di mantenere ed implementare la persistente azione di razionalizzazione della struttura organizzativa, attraverso l'impiego ottimale delle risorse e limitando i processi di reclutamento del personale allo stretto indispensabile da punto di vista organizzativo e funzionale.

7. CESSAZIONI

Per quanto riguarda le ipotesi di cessazione di tutto il personale per il triennio si è tenuto

conto dei pensionamenti già programmati, per i quali i dipendenti hanno già presentato domanda di pensione.

Il costo delle cessazioni è stato calcolato tenendo conto del costo derivante dai contratti collettivi vigenti.

A tal fine si riportano nelle pagine successive i prospetti delle cessazioni relativi a:

FUNZIONI FONDAMENTALI				
CESSAZIONI 2022				
N°	PROFILO PROFESSIONALE	CAT	IN SERVIZIO PRESSO	SPESA ANNUA CESSATI ANNO 2022
1	DIRIGENTE	DIR	SETTORE RISORSE UMANE, APPALTI E PROVVEDITORATO	62.015,52
1	CONDUTTORE MACCHINE OPERATRICI	B3-B5	SETTORE INFRASTRUTTURE STRADALI	29.078,07
1	FUNZIONARIO TECNICO	D3-D5	SETTORE PATRIMONIO ED EDILIZIA SCOLASTICA	38.003,45
1	DIRIGENTE	DIR	COORDINAMENTO	62.015,52
1	DIRIGENTE	DIR	SETTORE AMBIENTE E TERRITORIO	62.015,52
1	ESPERTO TECNICO	D-D2	SETTORE AMBIENTE E TERRITORIO	33.331,31
1	CONDUTTORE MACCHINE OPERATRICI	B3-B5	SETTORE INFRASTRUTTURE STRADALI	29.078,07
1	ISTRUTTORE TECNICO	C-C2	SETTORE INFRASTRUTTURE STRADALI	30.688,22
1	ISTRUTTORE TECNICO	C-C2	SETTORE INFRASTRUTTURE STRADALI	30.688,22
1	(*) ISTRUTTORE TECNICO	C-C2	SETTORE AMBIENTE E TERRITORIO	31.723,72
<i>* cessazione intervenuta dopo l'approvazione del piano dei fabbisogni (data cessazione 18/12/2022)</i>				408.637,62

CESSAZIONI 2023				
N°	PROFILO PROFESSIONALE	CAT	IN SERVIZIO PRESSO	SPESA ANNUA CESSATI ANNO 2023
1	FUNZIONARIO ECONOMICO FINANZIARIO	D3-D5	SETTORE RISORSE ECONOMICHE FINANZIARIE	39.301,01
1	AUTISTA	B3-B7	SEGRETARIA GENERALE	29.906,26
1	ISTRUTTORE TECNICO	C-C5	SETTORE AMBIENTE E TERRITORIO	32.466,08
1	ISTRUTTORE TECNICO	C-C5	SETTORE AMBIENTE E TERRITORIO	32.466,08
1	ESECUTORE TECNICO	B-B4	SETTORE INFRASTRUTTURE STRADALI, PATRIMONIO ED EDILIZIA SCOLASTICA	28.511,49
1	ESPERTO TECNICO	D-D3	SETTORE INFRASTRUTTURE STRADALI, PATRIMONIO ED EDILIZIA SCOLASTICA	34.446,25
1	CONDUTTORE MACCHINE OPERATRICI	B3-B8	SETTORE INFRASTRUTTURE STRADALI, PATRIMONIO ED EDILIZIA SCOLASTICA	30.503,18
1	ESPERTO ECONOMICO-FINANZIARIO	D-D4	SETTORE RISORSE ECONOMICHE FINANZIARIE	35.131,19
1	ESPERTO SISTEMI INFORMATIVI	D-D2	SETTORE SERVIZI INTERNI, TURISMO E CULTURA, PROGETTI SPECIALI	34.358,88
				297.090,43

CESSAZIONI 2024

N°	PROFILO PROFESSIONALE	CAT	IN SERVIZIO PRESSO	SPEA ANNUA CESSATI ANNO 2024
1	ISTRUTTORE TECNICO	C-C2	SETTORE INFRASTRUTTURE STRADALI, PATRIMONIO ED EDILIZIA SCOLASTICA	31.723,72
				31.723,72

CESSAZIONI 2025

N°	PROFILO PROFESSIONALE	CAT	IN SERVIZIO PRESSO	SPEA ANNUA CESSATI ANNO 2025
1	DIRIGENTE	DIR	SETTORE SERVIZI INTERNI, TURISMO E CULTURA, PROGETTI SPECIALI PER LA PROMOZIONE DEL TERRITORIO	62.114,69
1	FUNZIONARIO ECONOMICO FINANZIARIO	D3-D5	SETTORE RISORSE UMANE, SERVIZI TRASVERSALI E PROGETTI EUROPEI	39.301,01
1	ESPERTO AMMINISTRATIVO	D-D3	SETTORE AMBIENTE E TERRITORIO	34.375,27
				135.790,97

TOTALE SPEA CESSAZIONI 2023-2024-2025 comprensiva di una cessazione (*) avvenuta a fine 2022 non ricompresa nel precedente piano dei fabbisogni	496.328,84
--	-------------------

FUNZIONE DELEGATA MERCATO DEL LAVORO**CESSAZIONI 2023**

N°	PROFILO PROFESSIONALE	CAT	IN SERVIZIO PRESSO	SPEA ANNUA CESSATI ANNO 2023
1	ISTRUTTORE AMMINISTRATIVO	C-C2	SETTORE LAVORO E FORMAZIONE	31.658,35
				31.658,35

CESSAZIONI 2024

N°	PROFILO PROFESSIONALE	CAT	IN SERVIZIO PRESSO	SPEA ANNUA CESSATI ANNO 2024
1	SPECIALISTA INFORM. STATISTICO	D-D4	SETTORE LAVORO E FORMAZIONE	34.454,39
				34.454,39

CESSAZIONI 2025

N°	PROFILO PROFESSIONALE	CAT	IN SERVIZIO PRESSO	SPEA ANNUA CESSATI ANNO 2025
1	SPECIALISTA MERCATO E SERV. LAV	D-D3	SETTORE LAVORO E FORMAZIONE	34.375,27
				34.375,27

ALTRE FUNZIONI DELEGATE				
CESSAZIONI 2023				
N°	PROFILO PROFESSIONALE	CAT	IN SERVIZIO PRESSO	SPESA ANNUA CESSATI ANNO 2023
1	AGENTE POLIZIA PROVINCIALE	C-C4	POLIZIA	31.880,21
1	ESPERTO AMMINISTRATIVO	D-D3	SETTORE SERVIZI INTERNI, TURISMO E CULTURA, PROGETTI SPECIALI PER LA PROMOZIONE DEL TERRITORIO	34.375,27
1	ISTRUTTORE AMMINISTRATIVO	C-C5	SETTORE SERVIZI INTERNI, TURISMO E CULTURA, PROGETTI SPECIALI PER LA PROMOZIONE DEL TERRITORIO	31.673,86
				97.929,34

Occorre evidenziare che, al fine di definire un percorso di graduale riduzione annuale del suddetto rapporto, l'Ente a fronte di una riduzione di spesa di personale per cessazioni sulle funzioni fondamentali, nelle annualità 2022-2025, pari ad € 873.242,74 ha previsto una spesa per assunzioni e progressioni verticali pari a € 230.388,54 (2022) + € 248.878,25 (2023), €0 (2024) e €0 (2025), per un totale di € 479.266,79.

8. ASSUNZIONI NELLA FUNZIONE DELEGATA MERCATO DEL LAVORO

Come noto, il personale in servizio sulla funzione mercato del lavoro e politiche attive, in seguito alla Legge n. 56/2014 (Legge Delrio) e alla Legge n. 190/2014 era stato individuato all'interno delle province come personale soprannumerario interessato da processi di ricollocazione presso altri Enti, nella fattispecie Regione Lombardia.

Con Legge di Bilancio 2018 n 205/2018, l'art. 1 - comma 793 e seg. -, aveva previsto, allo scopo di completare la transizione in capo alle regioni delle competenze gestionali in materia di politiche attive del lavoro esercitate attraverso i centri per l'impiego che il personale delle città metropolitane e delle province, con rapporto di lavoro a tempo indeterminato, in servizio presso i centri per l'impiego e già collocato in soprannumero ai sensi dell'articolo 1, comma 421, della legge 23 dicembre 2014, n. 190, **fosse trasferito alle dipendenze della relativa regione** o dell'agenzia o ente regionale costituito per la gestione dei servizi per l'impiego, **in deroga al regime delle assunzioni** previsto dalla normativa vigente e con corrispondente incremento della dotazione organica.

Tuttavia, con Legge regionale n.9/2018, all'art. 1, lette h), Regione Lombardia ha previsto la modifica dell'art. 4 della L.R. n. 22/2006 **delegando alle province ed alle città metropolitane talune funzioni relative al mercato del Lavoro** e disponendo, in merito al personale assegnato a dette funzioni, che:

“Per l'esercizio delle funzioni di cui al comma 1, il personale dei centri per l'impiego di cui all'articolo 1, comma 793, della legge 27 dicembre 2017, n. 205 (Bilancio di previsione dello Stato per l'anno finanziario 2018 e bilancio pluriennale per il triennio 2018-2020) **resta inquadrato nei ruoli delle province e della Città metropolitana di Milano. Tale personale non è considerato, in ragione della delega di funzioni di cui al comma 1, ai fini di quanto previsto dall'articolo 1, comma 421, della legge 23 dicembre 2014, n. 190** (Disposizioni per la formazione del bilancio annuale e pluriennale dello Stato “Legge di stabilità 2015”).”

Tale previsione è stata confermata anche dalla Legge di Bilancio 2019 n. 145 del 30/12/2018 che, all'art. 1, comma 270, ha modificato l'art. 1, comma 793, della Legge di Bilancio 2018, prevedendo che:

“Allo scopo di completare la transizione in capo alle regioni delle competenze gestionali in

materia di politiche attive del lavoro esercitate attraverso i centri per l'impiego e di consolidarne l'attività a supporto della riforma delle politiche attive del lavoro di cui al decreto legislativo 14 settembre 2015, n. 150, nel rispetto dei livelli essenziali delle prestazioni definiti ai sensi dell'articolo 2 del decreto legislativo 14 settembre 2015, n. 150, **il personale delle città metropolitane e delle province, con rapporto di lavoro a tempo indeterminato, in servizio presso i centri per l'impiego e già collocato in soprannumero ai sensi dell'articolo 1, comma 421, della legge 23 dicembre 2014, n. 190**, al netto di coloro che sono stati collocati a riposo alla data di entrata in vigore della presente legge, è trasferito alle dipendenze della relativa regione o dell'agenzia o ente regionale costituito per la gestione dei servizi per l'impiego, in deroga al regime delle assunzioni previsto dalla normativa vigente e con corrispondente incremento della dotazione organica, **o in alternativa, nell'ambito delle deleghe delle funzioni trasferite con apposite leggi regionali, il personale resta inquadrato nei ruoli delle città metropolitane e delle province in deroga all'articolo 1, comma 421, della legge 23 dicembre 2014, n. 190, limitatamente alla spesa di personale finanziata dalla predetta legislazione regionale.** Ai fini delle disposizioni di cui all'articolo 1, commi 557 e 557-quater, della legge 27 dicembre 2006, n. 296, le regioni, le agenzie o gli enti regionali costituiti per la gestione dei servizi per l'impiego calcolano la propria spesa di personale al netto del finanziamento di cui al comma 794.

8.A. BUDGET ASSUNZIONALE MERCATO DEL LAVORO

Riguardo alla possibilità di assumere sulla funzione Mercato del Lavoro, poiché ai sensi della Legge di Bilancio 2019 n. 145 del 30/12/2018 “il personale resta inquadrato nei ruoli delle città metropolitane e delle province in deroga all'articolo 1, comma 421, della legge 23 dicembre 2014, n. 190, **limitatamente alla spesa di personale finanziata dalla predetta legislazione regionale**”, le assunzioni a tempo indeterminato a copertura dei posti cessati devono essere esplicitamente autorizzate da Regione Lombardia.

8.B. PIANO DI RAFFORZAMENTO DEI CPI

La riforma in materia di servizi per l'impiego è stata adottata con la legge delega n. 183/2014 e con il d.lgs. n. 150/2015 (quest'ultimo entrato in vigore nel mese di settembre 2015). In particolare, con il d.lgs. n. 150/2015, i centri per l'impiego diventano a tutti gli effetti uffici “regionali” (con le specificità di cui sotto), posto che l'articolo 18 del decreto in parola stabilisce che “Allo scopo di costruire i percorsi più adeguati per l'inserimento e il reinserimento nel mercato del lavoro, le regioni e le province autonome di Trento e Bolzano costituiscono propri uffici territoriali, denominati centri per l'impiego, per svolgere in forma integrata, nei confronti dei disoccupati, lavoratori beneficiari di strumenti di sostegno al reddito in costanza di rapporto di lavoro e a rischio di disoccupazione, le seguenti attività...” e che l'articolo 34 del d.lgs. n. 150/2015 abroga espressamente il d.lgs. 469/1997, che prevedeva l'attribuzione alle province, tramite legge regionale, dell'organizzazione amministrativa e delle modalità di esercizio delle funzioni e dei compiti in materia di servizi per l'impiego, politiche attive e politiche formative.

Con il decreto legge n. 78 del 19 giugno 2015 (convertito, con modificazioni, dalla legge n. 125/2015), all'articolo 15, commi 2 e 3, si prevede che “Allo scopo di garantire i medesimi livelli essenziali attraverso meccanismi coordinati di gestione amministrativa, il Ministero del lavoro e delle politiche sociali stipula, con ogni regione e con le province autonome di Trento e Bolzano, una convenzione finalizzata a regolare i relativi rapporti ed obblighi in relazione alla gestione dei servizi per l'impiego e delle politiche attive del lavoro nel

territorio della regione o provincia autonoma.

3. Nell'ambito delle convenzioni di cui al comma 2 stipulate con le regioni a statuto ordinario, le parti possono prevedere la possibilità di partecipazione del Ministero agli oneri di funzionamento dei servizi per l'impiego per gli anni 2015 e 2016, nei limiti di 90 milioni di euro annui, ed in misura proporzionale al numero di lavoratori dipendenti a tempo indeterminato direttamente impiegati in compiti di erogazione di servizi per l'impiego".

Tali importi sono stati poi incrementati nelle successive annualità.

Regione Lombardia, come sopra evidenziato, è stata l'unica regione che ha deciso di mantenere nei ruoli delle Province e della città metropolitana di Milano il personale dei centri per l'impiego.

Poi, l'articolo 12, comma 3-ter, del D.L. 4/2019 (convertito in legge n. 26/2019) ha previsto che, **a decorrere dall'anno 2019**, le regioni e le province autonome, le agenzie e gli enti regionali, o le province e le città metropolitane se delegate all'esercizio delle funzioni con legge regionale ai sensi dell'articolo 1, comma 795, della legge n. 2015/2017, **fossero autorizzate ad assumere, con aumento della rispettiva dotazione organica, fino a complessive 4.000 unità di personale da destinare ai centri per l'impiego.**

Tali assunzioni sono state precedute ex lege da un accordo in sede di Conferenza unificata, per concordare le modalità di ripartizione delle risorse stanziare.

Tale intesa, approvata in data 16 aprile 2019, ha previsto anche il piano straordinario di potenziamento dei centri per l'impiego e delle politiche attive del lavoro.

Regione Lombardia poi:

- con Deliberazione n° XI /3319 del 30/06/2020 ha approvato lo schema d'intesa con le province lombarde per il reclutamento del personale aggiuntivo per i CPI, nell'ambito del piano di potenziamento nazionale.

- Con DGR n. 5101 del 26/07/2021, previo confronto con il Ministero del Lavoro e delle Politiche Sociali, ha deliberato di procedere all'assunzione diretta a tempo indeterminato del personale afferente al contingente di cui al precedente Piano di Rafforzamento del dicembre 2017, per il quale era prevista l'assunzione con contratto a tempo determinato triennale e successiva stabilizzazione.

Regione Lombardia, sulla base del proprio regolamento delle assunzioni, ha poi indetto concorso pubblico unico a livello regionale per i diversi profili professionali. A seguito dell'esaurimento di tali graduatorie, Regione Lombardia ha demandato il completamento del Piano di potenziamento alle Province.

Con D.G.R. XI/7560/2022 Regione Lombardia ha attribuito alle Province una nuova funzione di controllo prevedendo un'unità aggiuntiva al Piano di potenziamento.

Riepilogando per la Provincia di Cremona il contingente assegnato dal Piano di potenziamento e successivamente aggiornato dalle D.G.R. Regione Lombardia n. XI/6697 del 18.07.2022, D.G.R. XI/6765 del 25.07.2022 e D.G.R. XI/7560 del 15.12.2022 è di 75 unità così suddiviso:

- 3 unità - Specialista Informatico Statistico - Cat. D

- 5 unità - Tecnico Informatico - Cat. C
- 37 unità - Specialista in mercato e servizi per il lavoro - Cat. D (di cui un'unità destinata ai controlli ispettivi)
- 30 unità - Operatore del mercato del lavoro - Cat. C

Il contingente assunto ad oggi è di 44 unità così ripartite:

- 1 unità - Specialista Informatico Statistico - Cat. D
- 1 unità - Tecnico Informatico - Cat. C
- 28 unità - Specialista in mercato e servizi per il lavoro - Cat. D
- 14 unità - Operatore del mercato del lavoro - Cat. C

Tra le assunzioni per il profilo di specialista in mercato e servizi per il lavoro sono state già assunte sui POC SPAO e PON Inclusionione **n. 11 unità**, di cui n. 7 POC e n. 4 cat. D sul PON SPAO.

Il contingente ancora da assumere è di 31 unità di cui 3 profili di categoria D sono in attesa di assunzione per conclusione di scorrimenti di graduatoria da Parte di Regione Lombardia :

- 2 unità - Specialista Informatico Statistico - Cat. D
- 4 unità - Tecnico Informatico - Cat. C
- 9 unità - Specialista in mercato e servizi per il lavoro - Cat. D (compresa un'unità destinata ai controlli ispettivi e 3 unità già selezionate da Regione Lombardia ed in attesa di assunzione)
- 16 unità - Operatore del mercato del lavoro - Cat. C (ricompreso anche un posto vacante che ha ancora diritto alla conservazione)

Ai sensi dell'art. 1, comma 258, L. 30-12-2018 n. 145, modificato dal D.L. 4/2019, *"..le predette assunzioni **non rilevano in relazione alle capacità assunzionali** di cui all'articolo 3, commi 5 e seguenti, del decreto-legge 24 giugno 2014, n. 90, convertito, con modificazioni, dalla legge 11 agosto 2014, n. 114, ovvero ai **limiti previsti dai commi 557 e seguenti dell'articolo 1 della legge 27 dicembre 2006, n. 296.***

In base alla nuova Intesa tra Regione Lombardia e Province Lombarde, approvata con deliberazione Regionale n. XI/6697 del 18/7/2022, il completamento del Piano di Potenziamento avviene tramite l'espletamento di procedure di concorso a livello di singolo Ente.

9. ASSUNZIONI NELLE ALTRE FUNZIONI DELEGATE CONFERMATE DA REGIONE LOMBARDIA

In data 26 gennaio 2022 con deliberazione presidenziale è stato approvato lo schema di "Intesa tra Regione Lombardia, UPL, Province lombarde e Città Metropolitana di Milano per il rilancio degli Enti e per l'esercizio delle funzioni regionali, confermate ex l.r. 19/2015 e l.r. 32/2015, e delle ulteriori funzioni regionali conferite - Biennio 2022-2023".

Il documento proposto da Regione Lombardia conferma in capo alle Province e alla Città

Metropolitana di Milano l'esercizio delle funzioni delegate relative a protezione civile, cultura, vigilanza ittico-venatoria, turismo, politiche sociali e servizi portuali delle Province di Cremona e Mantova, nonché l'esercizio di altre funzioni quali servizi per il Lavoro, Ambiente, Governo del Territorio e gestione della Rete Escursionistica della Lombardia (REL), precisando ambiti di competenza e linee di indirizzo.

All'esercizio delle funzioni confermate sono preposti i contingenti di personale, come definiti in uno specifico documento allegato all'intesa, nel quale si indica per ciascuna provincia il contingente attuale ed il contingente ottimale.

Regione Lombardia, con l'intesa in argomento, riconosce la copertura dei costi del personale preposto alle funzioni delegate, nonché dei costi di esercizio delle funzioni medesime, determinati in spesa corrente e in conto capitale su base annuale e in previsione delle annualità di validità dell'Intesa (2022 - 2023). I relativi riparti finanziari sono formulati d'intesa con UPL e potranno essere rimodulati annualmente in proporzione al conseguimento dei contingenti ottimali di personale.

A decorrere dall'entrata in vigore del D.M. 11.1.2022, ai sensi dell'art. 57, comma 3-septies del D.L. 14.8.2020, n. 104, convertito con modificazioni dalla legge 13.10.2020, n. 126, tutte le spese per nuove assunzioni relative all'Intesa di cui sopra, finanziate integralmente da risorse provenienti da altri soggetti e le corrispondenti entrate, non rilevano ai fini del rispetto del valore soglia.

Nella tabella allegata all'Intesa Regione ha definito un fabbisogno maggiore di quello esistente (protezione civile da n. 3 a 5 unità; turismo da n. 4 a 5 unità)

Nelle more della definizione degli appositi finanziamenti regionali viene confermata la programmazione, per la protezione civile, di una assunzione di categoria D per l'annualità 2023, che verrà attuata ove tali finanziamenti vengano confermati.

Tenuto conto delle due cessazioni di personale previste per l'anno 2023 sulla funzione delegata turismo, si provvederà alla programmazione dell'assunzione di due unità di categoria C e D.

10. INTERVENTI A FAVORE DELLA DISABILITA'

Come da prospetto informativo legge n. 68/99 l'Ente alla data del 31/12/2021 risulta ottemperante rispetto alle quote d'obbligo.

In relazione alle prossime assunzioni del mercato del lavoro dovranno essere previste riserve di posti per le categorie protette in base al ricalcolo della quota d'obbligo.

11. PIANO FABBISOGNI 2023-2025 FUNZIONI FONDAMENTALI

Ai sensi dell'articolo 16, comma 1, lett) a-bis, del D.Lgs. n. 165/2001 i Dirigenti propongono le risorse e i profili professionali necessari allo svolgimento dei compiti dell'ufficio cui sono preposti anche al fine dell'elaborazione del documento di programmazione triennale del fabbisogno di personale.

Nella rilevazione dei fabbisogni di personale per il prossimo triennio si è tenuto anche conto che, ai sensi dell'art. 1, comma 845, della legge di Bilancio 2018, le assunzioni di personale a tempo indeterminato, devono essere prioritariamente destinate alle attività in materia di

viabilità e di edilizia scolastica, destinando l'ammontare del budget assunzionale esistente con priorità a copertura di tali fabbisogni. L'art. 1, comma 889, della Legge 30 dicembre 2018, n. 145, Legge di Bilancio 2019, ha aggiunto la seguente precisazione: "relativamente alle figure ad alto contenuto tecnico-professionale di ingegneri, architetti, geometri, tecnici della sicurezza ed esperti in contrattualistica pubblica e in appalti pubblici".

In relazione ai prossimi pensionamenti e in coerenza con gli atti di programmazione dell'Ente, è stata, pertanto, effettuata una puntuale rilevazione dei fabbisogni delle esigenze di personale di ogni settore, considerando:

- gli obiettivi strategici o le attività ordinarie collegate alle esigenze di assunzioni rilevate;
- le figure da inserire nella struttura individuando il corrispondente profilo professionale e le competenze richieste per ogni figura;
- il turn over previsto nel settore per gli anni 2023-2025.

Il programma di reclutamento delle risorse umane della Provincia di Cremona supera le logiche sostitutive dirette a mantenere le strutture organizzative legate al dato storico, per cogliere le opportunità di rinnovamento che il nuovo contesto socio economico richiede alla Pubblica Amministrazione.

In tal senso è fondamentale il ruolo propulsivo della Dirigenza nella gestione manageriale delle risorse e soprattutto nella capacità di individuare il reale fabbisogno di personale sia sul piano qualitativo che quantitativo, tenuto conto della necessaria attività di analisi orientata alla revisione dei processi operativi interni.

L'acquisizione di personale in possesso, di norma, di percorsi formativi elevati contribuisce ad innovare ed agevolare la reingegnerizzazione dei processi e delle attività dell'Ente, in funzione di un generale efficientamento dello stesso. L'Ente, infatti, nell'elaborazione della programmazione triennale dei fabbisogni del personale ha posto una particolare attenzione alle assunzioni di quelle figure - dirigenti e funzionari altamente specializzati - che consentono di rafforzare strutturalmente la capacità amministrativa e tecnica degli uffici per far fronte alla sfida di ampliare le capacità di investimento, sia relativamente ai progetti di propria competenza, sia relativamente ai progetti degli enti locali e dei Comuni del Territorio.

Inoltre una particolare rilevanza viene posta nei confronti dei percorsi di sviluppo di carriera interni all'ente, prevedendo, nei limiti di legge e di contenimento della spesa, l'attivazione di procedure selettive interne per progressioni verticali tra le categorie tenuto conto della rilevazione effettuata nel confronto con i Dirigenti.

In conseguenza di quanto sin qui esposto, di seguito si riporta di seguito il PIANO TRIENNALE DEL FABBISOGNO DI PERSONALE 2023-2025

11. PIANO FABBISOGNI 2023-2025 FUNZIONI FONDAMENTALI

ASSUNZIONI 2023					
N°	PROFILO PROFESSIONALE	CAT	SETTORE DI ASSEGNAZIONE	MOTIVAZIONE	SPESA ANNUA ASSUNZIONI
1	ISTRUTTORE AMMINISTRATIVO	C-C1	SETTORE INFRASTRUTTURE STRADALI, PATRIMONIO EDILIZIA SCOLASTICA	RAFFORZAMENTO DELLE COMPETENZE SPECIALISTICHE IN MATERIA DI APPALTI A FAVORE DEI COMUNI DEL TERRITORIO. PROCEDURA DI MOBILITÀ VOLONTARIA OPPURE SCORRIMENTO GRADUATORIA O CONCORSO	31.720,01
1	ISTRUTTORE TECNICO	C-C1	AMBIENTE E TERRITORIO	SOSTITUZIONE DI PERSONALE PER DIMISSIONI PROCEDURA DI MOBILITÀ VOLONTARIA OPPURE SCORRIMENTO GRADUATORIA O CONCORSO	31.720,01
1	ESPERTO TECNICO	D-D1	SETTORE INFRASTRUTTURE STRADALI, PATRIMONIO EDILIZIA SCOLASTICA	MANTENIMENTO E POTENZIAMENTO DELLE COMPETENZE RELATIVE ALLA PROGETTAZIONE E MANUTENZIONE STRADALE – SCORRIMENTO DI GRADUATORIA O MOBILITA' O CONCORSO PUBBLICO	34.421,70
1	DIRIGENTE	DI	SETTORE INFRASTRUTTURE STRADALI, PATRIMONIO EDILIZIA SCOLASTICA	ASSUNZIONE IN RUOLO A TEMPO INDETERMINATO, MEDIANTE PROCEDURA CONCORSUALE PUBBLICA, DEL DIRIGENTE DI SETTORE CON COMPETENZE SPECIALISTICHE ELEVATE A CONSOLIDAMENTO DELLA STRUTTURA	62.114,69
1	ESPERTO ECONOMICO FINANZIARIO	D-D1	SETTORE RISORSE ECONOMICHE E FINANZIARIE	ASSUNZIONE IN RUOLO A TEMPO INDETERMINATO PER RAFFORZAMENTO DEL SETTORE A SEGUITO DI PENSIONAMENTI DI PERSONALE. PROCEDURA DI MOBILITÀ OPPURE SCORRIMENTO DI GRADUATORIA OPPURE CONCORSO PUBBLICO	34.421,70
1	ESPERTO TECNICO	D-D1	AMBIENTE E TERRITORIO	ASSUNZIONE IN RUOLO A TEMPO INDETERMINATO PER RAFFORZAMENTO DEL SETTORE A SEGUITO DI PENSIONAMENTI DI PERSONALE. PROCEDURA DI MOBILITÀ OPPURE SCORRIMENTO DI GRADUATORIA OPPURE CONCORSO PUBBLICO	34.421,70
					228.819,81

PROGRESSIONI VERTICALI 2023					
N°	PROFILO PROFESSIONALE	CAT	SETTORE DI ASSEGNAZIONE	MOTIVAZIONE	SPESA ANNUA PROGRESSIONI
1	CAPOZONA VIABILITÀ	C-C1	SETTORE INFRASTRUTTURE STRADALI, PATRIMONIO EDILIZIA SCOLASTICA	RIQUALIFICARE PERSONALE INTERNO PER SVOLGERE IL RUOLO DI CAPO-ZONA PER L'ATTIVITÀ DI SORVEGLIANZA STRADALE	3.471,35
1	CAPOZONA VIABILITÀ	C-C1	SETTORE INFRASTRUTTURE STRADALI, PATRIMONIO EDILIZIA SCOLASTICA	RIQUALIFICARE PERSONALE INTERNO PER SVOLGERE IL RUOLO DI CAPO-ZONA PER L'ATTIVITÀ DI SORVEGLIANZA STRADALE	3.471,35
1	CAPOZONA VIABILITÀ	C-C1	SETTORE INFRASTRUTTURE STRADALI, PATRIMONIO EDILIZIA SCOLASTICA	RIQUALIFICARE PERSONALE INTERNO PER SVOLGERE IL RUOLO DI CAPO-ZONA PER L'ATTIVITÀ DI SORVEGLIANZA STRADALE	3.471,35
1	CAPOZONA VIABILITÀ	C-C1	SETTORE INFRASTRUTTURE STRADALI, PATRIMONIO EDILIZIA SCOLASTICA	RIQUALIFICARE PERSONALE INTERNO PER SVOLGERE IL RUOLO DI CAPO-ZONA PER L'ATTIVITÀ DI SORVEGLIANZA STRADALE	3.471,35
1	ISTRUTTORE AMMINISTRATIVO	C-C1	SETTORE INFRASTRUTTURE STRADALI, PATRIMONIO EDILIZIA SCOLASTICA	RIQUALIFICAZIONE DELLA FIGURA PROFESSIONALE AFFERENTE ALLE ATTIVITÀ RELATIVE AI TRASPORTI ECCEZIONALI	3.471,35
1	ESPERTO TECNICO	D-D1	SETTORE AMBIENTE E TERRITORIO	RIQUALIFICAZIONE DELLA FIGURA PROFESSIONALE AFFERENTE ALLE ATTIVITÀ RELATIVE ALLA PIANIFICAZIONE TERRITORIALE	2.701,69
					20.058,44

TOTALE SPESA	248.878,25
---------------------	-------------------

11.A PIANO FABBISOGNI 2023-2025 FUNZIONI DELEGATE CONFERMATE

ASSUNZIONI 2023 - PROTEZIONE CIVILE					
N°	PROFILO PROFESSIONALE	CAT	IN SERVIZIO PRESSO	MOTIVAZIONE	SPESA ANNUA ASSUNZIONI ANNO 2023
1	ESPERTO TECNICO	D-D1	SETTORE INFRASTRUTTURE STRADALI, PATRIMONIO EDILIZIA SCOLASTICA	ASSETTO OTTIMALE INTESA FUNZIONI DELEGATE- ASSUNZIONE MEDIANTE SCORRIMENTO DI GRADUATORIA O CONCORSO	34.421,70
					34.421,70

ASSUNZIONI 2023 – TURISMO					
N°	PROFILO PROFESSIONALE	CAT	IN SERVIZIO PRESSO	MOTIVAZIONE	SPESA ANNUA ASSUNZIONI ANNO 2023
1	ESPERTO AMMINISTRATIVO	D-D1	SERVIZI INTERNI, TURISMO E CULTURA, PROGETTI SPECIALI PER LA PROMOZIONE DEL TERRITORIO	SOSTITUZIONE A SEGUITO DI CESSAZIONE DAL SERVIZIO – SCORRIMENTO DI GRADUATORIA O CONCORSO	34.421,70
1	ISTRUTTORE AMMINISTRATIVO	C-C1	SERVIZI INTERNI, TURISMO E CULTURA, PROGETTI SPECIALI PER LA PROMOZIONE DEL TERRITORIO	SOSTITUZIONE A SEGUITO DI CESSAZIONE DAL SERVIZIO – SCORRIMENTO DI GRADUATORIA O CONCORSO	31.720,01
					66.141,71

11.B PIANO FABBISOGNI 2023-2025 FUNZIONE DELEGATA MERCATO DEL LAVORO

ASSUNZIONI 2023					
N°	PROFILO PROFESSIONALE	CAT	IN SERVIZIO PRESSO	MOTIVAZIONE	SPESA ANNUA ASSUNZIONI ANNO 2023
6	SPECIALISTA IN MERCATO E SERVIZI PER IL LAVORO	D-D1	SETTORE LAVORO E FORMAZIONE	PIANO DI POTENZIAMENTO CPI – PROCEDURA CONCORSUALE	206.530,20
2	SPECIALISTA INFORMATICO STATISTICO	D-D1	SETTORE LAVORO E FORMAZIONE	PIANO DI POTENZIAMENTO CPI – PROCEDURA CONCORSUALE	68.843,40
4	TECNICO INFORMATICO	C-C1	SETTORE LAVORO E FORMAZIONE	PIANO DI POTENZIAMENTO CPI – PROCEDURA CONCORSUALE	126.880,04
					402.253,64

12. RAPPRESENTAZIONE DELLA CONSISTENZA DELLA DOTAZIONE ORGANICA

La rappresentazione della dotazione organica di personale all'1 novembre dell'anno 2022 viene analizzata in termini quantitativi e qualitativi con riferimento alle categorie giuridiche e ai profili professionali .

In termini prospettici viene rappresentato il relativo sviluppo, per le funzioni fondamentali, nel

triennio di riferimento 2023, 2024 e 2025, ipotizzando la conclusione dei procedimenti di assunzione, autorizzati con il presente piano.

FUNZIONI FONDAMENTALI					
PROFILO PROFESSIONALE	CATEGORIA	01/11/2022	2023	2024	2025
DIRIGENTE	DIR	2	4	4	3
DIRIGENTE T.D.	DIR	1	0	0	0
TOTALE DIRIGENTI	DIR	3	4	4	3
FUNZIONARIO AMMINISTRATIVO	D3	2	2	2	2
FUNZIONARIO ECONOMICO FINANZIARIO	D3	2	1	1	0
FUNZIONARIO TECNICO	D3	7	7	7	7
TOTALE FUNZIONARIO D3	D3	11	10	10	9
ESPERTO AMMINISTRATIVO	D	14	14	14	13
ESPERTO ARCHIVISTA	D	1	1	1	1
ESPERTO ECONOMICO FINANZIARIO	D	7	7	7	7
ESPERTO SERVIZI AL LAVORO E SOCIALI	D	1	1	1	1
ESPERTO SISTEMI INFORMATIVI	D	5	4	4	4
ESPERTO TECNICO	D	29	31	31	31
FUNZIONARIO-UFFICIALE DI POLIZIA PROV. T.D.	D	1	1	1	1
UFFICIALE POLIZIA PROVINCIALE	D	1	1	1	1
TOTALE CATEGORIA D	D	59	60	60	59
AGENTE POLIZIA PROVINCIALE	C	5	5	5	5
ISTRUTTORE AMMINISTRATIVO	C	24	26	26	26
ISTRUTTORE CONTABILE	C	8	8	8	8
ISTRUTTORE SISTEMI INFORMATIVI	C	3	3	3	3
CAPOZONA VIABILITÀ	C		4	4	4
ISTRUTTORE TECNICO	C	30	28	27	27
ISTRUTTORE TECNICO T.D.	C	2	0	0	0
PASSAGGI VERTICALI DA C A D			-1	-1	-1
TOTALE CATEGORIA C	C	72	73	72	72
AUTISTA	B3	1	0	0	0
COLLABORATORE AMMINISTRATIVO	B3	3	3	3	3
COLLABORATORE TECNICO	B3	2	2	2	2
CONDUTTORE MACCHINE OPERATRICI	B3	4	3	3	3
TOTALE CATEGORIA B3	B3	10	8	8	8
CENTRALINISTA NON VEDENTE	B	2	2	2	2
ESECUTORE AMMINISTRATIVO	B	6	6	6	6
ESECUTORE TECNICO	B	28	27	27	27
PASSAGGI VERTICALI DA B A C			-5	-5	-5
TOTALE CATEGORIA B	B	36	30	30	30
TOTALE		191	185	184	181

MERCATO DEL LAVORO					
PROFILO PROFESSIONALE	CAT.	01/11/22	2023	2024	2025
DIRIGENTE DI SETTORE	DIR	1	1	1	1
TOTALE CATEGORIA	DIR	1	1	1	1
FUNZIONARIO AMMINISTRATIVO	D3	1	1	1	1
ESPERTO AMMINISTRATIVO	D	1	1	1	1
SPECIALISTA INFORM. STATISTICO	D	4	6	5	5
SPECIALISTA MERCATO E SERV. LAVORO	D	35	44	44	43
TOTALE CATEGORIA	D	41	52	51	50
ISTRUTTORE AMMINISTRATIVO	C	7	6	6	6
ISTRUTTORE CONTABILE	C	3	3	3	3
OPERATORE MERCATO DEL LAVORO	C	26	38	38	38
TECNICO INFORMATICO	C	1	5	5	5
TOTALE CATEGORIA	C	37	52	52	52
COLLABORATORE AMMINISTRATIVO	B3	3	3	3	3
TOTALE CATEGORIA	B3	3	3	3	3
TOTALE		82	108	107	106

FUNZIONI REGIONALI DELEGATE					
PROFILO PROFESSIONALE	POS	01/11/22	2023	2024	2025
<i>ESPERTO AMMINISTRATIVO T.D.</i>	<i>D</i>	<i>2</i>	<i>2</i>	<i>0</i>	<i>0</i>
ISTRUTTORE AMMINISTRATIVO	C	1	1	1	1
SERVIZIO POLITICHE SOCIALI		3	3	1	1
FUNZIONARIO TECNICO	D3	1	1	1	1
ESPERTO TECNICO	D	1	2	2	2
ISTRUTTORE CONTABILE	C	1	1	1	1
SERVIZIO PROTEZIONE CIVILE		3	4	4	4
ESPERTO AMMINISTRATIVO	D	1	1	1	1
SERVIZI PORTUALI		1	1	1	1
FUNZIONARIO SERVIZI CULTURALI*	D3	1	1	1	1
ESPERTO AMMINISTRATIVO	D	1	1	1	1
ISTRUTTORE AMMINISTRATIVO	C	1	1	1	1
ISTRUTTORE TECNICO	C	1	1	1	1
COLLABORATORE AMMINISTRATIVO	B3	1	1	1	1
SERVIZIO TURISMO		5	5	5	5
SOTTUFFICIALE POLIZIA PROVINCIALE	D	1	1	1	1
UFFICIALE POLIZIA PROVINCIALE	D	1	1	1	1
AGENTE POLIZIA PROVINCIALE	C	3	2	2	2
ISTRUTTORE AMMINISTRATIVO	C	1	1	1	1
SERVIZIO VIGILANZA ITTICO VENATORIA		6	5	5	5
TOTALE		18	18	16	16

*DIPENDENTE IN ASPETTATIVA

13. RAPPORTI DI LAVORO FLESSIBILI

L'art. 1, comma 562 della legge 30.12.2021, n. 234 (legge di bilancio) ha abrogato il comma 847 della legge 27.12.2017, n. 205, che disponeva l'obbligo per le province di ricorrere al personale a tempo determinato nel limite del 25% della spesa sostenuta a tale titolo nel 2009.

A decorrere dal 1° gennaio 2022 la provincia di Cremona può assumere personale a tempo determinato o con contratti di lavoro flessibile nel limite della spesa sostenuta per le medesime finalità nell'anno 2019, (art. 9, comma 28 del D.L. n. 78/2010) fissato in euro 1.337.760,97.

Nel corso del 2023 non si prevedono assunzioni a tempo determinato.

Sono da ritenersi escluse dal limite tutte le spese di personale che trovano copertura in risorse etero-finanziate.

Non confluiscono nel limite altresì le spese per il personale assunto a tempo determinato ai sensi dell'art. 110, comma 1 del decreto legislativo n. 267/2000.

Il ricorso al personale assunto a tempo determinato nel corso del triennio oggetto di programmazione avverrà nel rispetto delle prescrizioni contenute nell'art. 36, D.Lgs n. 165/2001 e, quindi, soltanto per comprovate esigenze di carattere esclusivamente temporaneo o eccezionale o per ragioni sostitutive di personale assente.

I soggetti attuatori del PNRR possono assumere a tempo determinato personale con qualifica non dirigenziale in possesso di specifiche professionalità al fine di consentire l'attuazione dei progetti PNRR per un periodo anche superiore a trentasei mesi, ma non oltre la durata del progetto e comunque entro il 31 dicembre 2026.

Tali assunzioni godono di un regime agevolato, in quanto la spesa di personale che grava sulle voci di costo del quadro economico del progetto:

- a) è effettuata in deroga al limite del lavoro flessibile di cui all'art. 9, comma 28, D.L. 78/2010 e alla dotazione organica;
- b) non rileva ai fini del rispetto del limite complessivo alla spesa di personale previsto dall'art. 1, comma 557-quater, della L. n. 296/2006;
- c) non rileva ai fini della determinazione dell'incidenza della spesa di personale sulle entrate correnti in attuazione dell'art. 33 del D.L. n. 34/2019;
- d) rientra in un budget extra aggiuntivo determinato dalla media delle entrate correnti degli ultimi tre rendiconti al netto del FCDE, moltiplicata per la percentuale dello 0,3% (tabella dettata dalle percentuali previste nel decreto n. 152/2021).

Le deroghe di cui alle lett. b) e c) operano anche in regime di utilizzo a tempo parziale del dipendente ex art. 14 CCNL "Regioni ed autonomie locali" del 22.1.2004.

Ai sensi dell'art. 1, comma 1 D.L. n. 80/2021, la Provincia di Cremona in fase di programmazione delle opere provvederà, se necessario, alla previsione di eventuali figure professionali per l'attuazione dei progetti finanziati dal PNRR.

I contratti dei dirigenti a tempo determinato ex art. 110 del TUEL, comma 1, infatti non rientrano in questa fattispecie poiché coprono fabbisogni continuativi previsti nelle dotazioni organiche e sono possibili entro il limite del 30% della dotazione organica

dirigenziale.

14. MODALITÀ DI ACQUISIZIONE DEL PERSONALE

Circa le modalità di assunzione dei singoli posti si prevede sin d'ora che il dirigente del settore personale sentiti i dirigenti destinatari delle risorse individuino la migliore in relazione alla normativa vigente e all'assetto organizzativo. Tenuto conto dell'obbligo di comunicazione al Dipartimento della Funzione Pubblica e alla struttura regionale ai fini dell'assunzione di personale in disponibilità - art. 34 bis del D. Lgs. 165/2001-, il reclutamento sarà effettuato tramite procedure concorsuali, mobilità esterne o scorrimento di graduatorie disponibili in base alle vigenti normative.

15. ULTERIORI CONDIZIONI PREVISTE DALLA NORMATIVA PER POTER PROCEDERE AD ASSUNZIONI

Prima di procedere a qualsiasi assunzione saranno verificati tutti i vincoli, limiti e parametri previsti dalle normative vigenti e aggiornati per l'anno di assunzione, e, si prevede sin d'ora che, nel caso di intervenute mobilità interne, la destinazione delle risorse potrebbe variare conseguentemente nell'ambito del fabbisogno organizzativo individuato.

Le disposizioni normative prevedono ulteriori condizioni per poter procedere ad assunzioni di personale. In particolare si precisa che l'Ente ha approvato il Bilancio consolidato relativo all'esercizio 2021 con deliberazione del Consiglio Provinciale n. 16 del 12/10/2022.

16. COPERTURA FINANZIARIA

Il Piano del fabbisogno di personale della Provincia di Cremona è compatibile con le disponibilità finanziarie e di bilancio dell'Ente e trova copertura finanziaria sugli stanziamenti di bilancio di previsione 2023-2025, sui pertinenti capitoli.

Il rispetto di tutti i vincoli, limiti e parametri previsti dalle normative vigenti verranno ulteriormente verificati prima di procedere alle previste assunzioni.

17. DISPOSIZIONI FINALI

L'attuazione del presente programma del fabbisogno sarà subordinata al parere favorevole espresso dal Collegio dei Revisori dei Conti.

Verrà data anche informazione alle RSU, alle organizzazioni sindacali territoriali, nel rispetto della normativa in materia di relazioni sindacali, ed al Comitato unico di garanzia.