

**LINEE DI INDIRIZZO PER LE RICOGNIZIONI E I PIANI DI
RAZIONALIZZAZIONE DEGLI ORGANISMI PARTECIPATI DAGLI
ENTI TERRITORIALI
(ART. 24 D.LGS. N. 175/2016)**

INDICE

- 01. SCHEDA ANAGRAFICA**
- 02. RICOGNIZIONE DELLE SOCIETÀ PARTECIPATE**
 - 02.01. Ricognizione delle società a partecipazione diretta
 - 02.02. Ricognizione delle società a partecipazione indiretta
 - 02.03. Grafico delle relazioni tra partecipazioni
- 03. REQUISITI TESTO UNICO DELLE SOCIETÀ A PARTECIPAZIONE PUBBLICA (T.U.S.P.)**
 - 03.01. Finalità perseguite e attività ammesse (articoli 4 e 26)
 - 03.02. Condizioni art. 20 co. 2
- 04. MANTENIMENTO SENZA INTERVENTI DI RAZIONALIZZAZIONE**
- 05. AZIONI DI RAZIONALIZZAZIONE**
 - 05.01. Contenimento costi
 - 05.02. Cessione/Alienazione quote
 - 05.03. Liquidazione
 - 05.04. Fusione/Incorporazione
 - 05.05. Riepilogo
- 06. ELENCO MOTIVAZIONI**

**LINEE GUIDA PER LE RICOGNIZIONI E I PIANI DI RAZIONALIZZAZIONE
DEGLI ORGANISMI PARTECIPATI DAGLI ENTI TERRITORIALI
(ART. 24 D.LGS. N. 175/2016)**

01. SCHEDA ANAGRAFICA

Tipologia Ente: Provincia/Città metropolitana

Denominazione Ente: LOMBARDIA

Codice fiscale dell'Ente: 80002130195

L'ente ha già adottato il piano operativo di razionalizzazione ai sensi dell'art. 1 co. 612, l. n. 190/2014

SI

Dati del referente/responsabile per la compilazione del piano

avv.

Nome:

MASSIMO

Cognome:

PLACCHI

Recapiti:

Indirizzo:

C.SO VITTORIO EMANUELE II, 17

Telefono:

0372406206

Fax:

0372406351

Posta elettronica:

RAGONERIA@PROVINCIA.CREMONA.IT

02. RICOGNIZIONE DELLE SOCIETÀ PARTECIPATE

Se l'ente partecipa al capitale di una società sia direttamente sia indirettamente, compilare sia la scheda 02.01. sia la scheda 02.02.

02.01. Ricognizione delle società a partecipazione diretta

Progressivo A	Codice fiscale società B	Denominazione società C	Anno di costituzione D	% Quota di partecipazione E	Attività svolta F	Partecipazione di controllo G	Società in house H	Quotata (ai sensi del d.lgs. n. 175/2016) I	Holding pura J
Dir_1	01651340190	GAL OGLIO PO S.C.A R.L.	2016	2,55	Gestire il PSL approvato dalla Regione Lombardia nelle aree leader, nonché di promuovere l'avvio di nuove iniziative economiche e di favorire la valorizzazione delle risorse umane e materiali del territorio stimolando la collaborazione tra enti locali e imprenditorialità privata.	NO	NO	NO	NO
Dir_2	00114590193	SOCIETA' PER AZIONI AUTOSTRADE CENTRO PADANE	1960	15,54	Promozione, progettazione, costruzione e gestione in Italia ed all'estero di autostrade o tratte autostradali. Svolge tutte le attività analoghe, quali opere pubbliche o di pubblica utilità strumentali e/o ausiliarie del servizio autostradale.	SI	NO	NO	NO
Dir_3	00158700195	CREMONAFIERE S.P.A.	1997	10,00	Organizzazione di manifestazioni fieristiche, mostre, conferenze, congressi, tavole rotonde ed eventi accessori e collaterali e fornitura di servizi inerenti alle suddette attività; gestione di quartieri fieristici in proprietà e di terzi, pubblicazione di cataloghi, periodici, comunicati e stampati.	NO	NO	NO	NO
Dir_4	01685510198	CENTRO PADANE SRL	2018	48,74	Produzione di servizi strumentali di ingegneria e architettura.	SI	SI	NO	NO
Dir_5	00111860193	PADANIA ACQUE S.P.A.	1995	11,21	Servizio idrico integrato come definito dal d.lgs 152/2006 e successive modifiche: -studio, progettazione, costruzione e direzione opere e lavori di reti ed impianti idrici - gestione tecnica, manutenzione, conduzione e gestione delle infrastrutture, delle reti -progettazione, realizzazione e gestione dei cavi e dei colli cittadini -attività di analisi di laboratorio applicata alle acque -servizi immobiliari ed informatici; -commercio dei materiali, dei beni, delle attrezzature e dei servizi inerenti alle attività appartenenti al settore idrico ecc.	SI	SI	NO	NO
Dir_6	91001260198	S.C.R.P. SOCIETA' CREMASCA RETI E PATRIMONIO S.P.A. IN LIQUIDAZIONE	1994	4,00	Acquisto, costruzione, gestione, affitto, locazione beni immobili, fabbricati, terreni, impianti...funzionali all'erogazione dei servizi pubblici, quali: illuminazione pubblica, servizi idrici, distribuzione gas metano, servizi igiene ambientale, urbanizzazione, arredo urbano, produzione e vendita di energia elettrica e termica..., gestione delle reti, impianti e altre dotazioni patrimoniali destinati all'erogazione dei servizi sopra citati; espletamento, anche per conto degli enti locali, delle gare e, in generale delle procedure finalizzate all'individuazione dei soggetti erogatori dei servizi di cui sopra.	SI	NO	NO	NO

Le società a partecipazione diretta (quotate e non quotate) sono sempre oggetto di ricognizione, anche se non controllate dall'ente.

Colonna B: Inserire codice di 11 cifre per le società aventi sede in Italia; codice di 11 cifre seguito da "E" per le società aventi sede all'estero.

Colonna C: Inserire la ragione sociale comprensiva della forma giuridica.

Colonna E: Inserire valori comprensivi di decimali.

Colonna F: Inserire una descrizione sintetica della/e attività effettivamente svolta/e.

Colonna G: Indicare se la partecipazione detenuta dall'amministrazione è di controllo ai sensi dell'art. 2359 c.c.

Colonna H: Indicare "SI" se l'Amministrazione esercita il controllo analogo o più Amministrazioni esercitano il controllo analogo congiunto.

Colonna I: Indicare "SI" se la società emette azioni quotate in mercati regolamentati; se ha emesso, al 31/12/2015, strumenti finanziari quotati in mercati regolamentati; se sia partecipata da società quotate o che hanno emesso strumenti finanziari quotati.

Colonna J: Indicare "SI" se la società ha come oggetto sociale esclusivo la gestione delle partecipazioni societarie per conto dell'Amministrazione.

02. RICOGNIZIONE DELLE SOCIETÀ PARTECIPATE

02.02. Ricognizione delle società a partecipazione indiretta

Progressivo A	Codice fiscale società B	Denominazione società C	Anno di costituzione D	Denominazione società/organismo tramite E	% Quota di partecipazione società/organismo tramite F	% Quota di partecipazione indiretta Amministrazione G	Attività svolta H	Partecipazione di controllo	Società in house J
								I	
Ind_1	01426200190	STRADIVARIA SPA	2007	SOCIETA' PER AZIONI AUTOSTRADE CENTRO PADANE	59,20	9,20	Progettazione e realizzazione e la gestione del collegamento autostradale tra le città di Cremona e Mantova, delle sue varianti e di altre autostrade complementari o comunque tra loro connesse	SI	NO
Ind_2	02677720167	AUTOSTRADE LOMBARDE S.P.A.	1999	SOCIETA' PER AZIONI AUTOSTRADE CENTRO PADANE	5,41	0,84	La società ha per oggetto la promozione, la progettazione, la costruzione e la gestione di autostrade, di strade o di altre infrastrutture di comunicazione, di trasporto e di telecomunicazione, anche attraverso la partecipazione in altre società aventi scopo analogo, affine o connesso al proprio.	NO	NO
Ind_3	02508160989	SOCIETA' DI PROGETTO BREBEMI SPA	2004	SOCIETA' PER AZIONI AUTOSTRADE CENTRO PADANE	1,05	0,16	La società ha per oggetto sociale la progettazione, la realizzazione e la gestione del collegamento autostradale tra le città di Brescia e di Milano assentito in concessione.	NO	NO
Ind_4	02505240206	GAL TERRE DEL PO S.C. A R.L.	2016	PADANIA ACQUE S.P.A.	2,11	0,24	La Società ha lo scopo di gestire il PSL approvato dalla Regione Lombardia per il periodo 2014/2020.	NO	NO
Ind_5	01651340190	GAL OGLIO PO S.C. A R.L.	2016	PADANIA ACQUE S.P.A.	1,28	0,14	La Società ha lo scopo di gestire il PSL approvato dalla Regione Lombardia, nonché di promuovere l'avvio di nuove iniziative economiche e di favorire la valorizzazione delle risorse umane e materiali del territorio stimolando la collaborazione tra Enti locali ed imprenditorialità privata.	NO	NO
Ind_6	01199970193	SCS SRL	1999	S.C.R.P. SOCIETA' CREMASCA RETI E PATRIMONIO S.P.A. IN LIQUIDAZIONE	65,00	2,60	La Società ha per oggetto l'erogazione dei seguenti servizi pubblici: illuminazione, idrici, distribuzione gas metano, igiene ambientale, energia elettrica e termica, gestione calore reti di telecomunicazioni, sistemi informativi territoriali ecc. Acquisto costruzione gestione affitto, locazioni di beni mobili e immobili funzionale all'erogazione dei servizi cui sopra.	SI	NO
Ind_7	01321400192	CONSORZIO IT S.P.A.	2004	S.C.R.P. SOCIETA' CREMASCA RETI E PATRIMONIO S.P.A. IN LIQUIDAZIONE	100,00	4,00	La Società ha per oggetto: fornitura di software e consulenza informatica. Fornitura di hardware e consulenza sui sistemi hardware. Consulenza amministrativa e gestionale, controllo di gestione e di qualità. Ricerche statistiche, studi e rivelazioni sul territorio e la popolazione residente ecc.	SI	SI
Ind_8	01087440192	REI-REINDUSTRIA INNOVAZIONE S.C. A R.L.	1995	S.C.R.P. SOCIETA' CREMASCA RETI E PATRIMONIO S.P.A. IN LIQUIDAZIONE	0,34	0,01	Sviluppo sostenibile dell'attività economica-produttiva nella provincia di Cremona, con particolare riferimento ai criteri dell'innovazione. essa opera per accrescere nel territorio cremonese le attività produttive, di ricerca e di innovazione, di sviluppo socio economico e di formazione; incentivare la nascita di nuove attività imprenditoriali...	NO	NO

Le società a partecipazione indiretta (quotate e non quotate) sono oggetto di ricognizione solo se detenute dall'ente per il tramite di una società/organismo sottoposto a controllo da parte dello stesso.

Colonna B: Inserire codice di 11 cifre per le società aventi sede in Italia; codice di 11 cifre seguito da "E" per le società aventi sede all'estero.

Colonna C: Inserire la ragione sociale comprensiva della forma giuridica.

Colonna E: Inserire la denominazione delle società/organismi (1 o +) attraverso le quali l'ente partecipa alle medesime. Per le indirette di livello successivo, inserire la denominazione delle società/organismi partecipanti (1 o +) del livello immediatamente precedente.

Colonna F: indicare separatamente ciascuna quota di partecipazione (comprensiva di decimali) qualora la partecipazione sia detenuta attraverso 2 o + società/organismi tramite.

Colonna G: indicare una unica quota di partecipazione (comprensiva di decimali) determinata in proporzione alla quote di partecipazione dei livelli precedenti.

Colonna H: Inserire una descrizione sintetica della/e attività effettivamente svolta/e.

Colonna I: Indicare se la partecipazione detenuta dall'amministrazione è di controllo ai sensi dell'art. 2359 c.c.

Colonna J: Indicare "SI" se l'Amministrazione esercita il controllo analogo o più Amministrazioni esercitano il controllo analogo congiunto.

Colonna K: Indicare "SI" se la società emette azioni quotare in mercati regolamentati; se ha emesso, al 31/12/2015, strumenti finanziari quotati in mercati regolamentati; se sia partecipata da società quotate o che hanno emesso strumenti finanziari quotati.

Colonna L: Indicare "SI" se la società ha come oggetto sociale esclusivo la gestione delle partecipazioni societarie per conto dell'Amministrazione.

02. RICOGNIZIONE DELLE SOCIETA' PARTECIPATE

02.03. Grafico delle relazioni tra partecipazioni

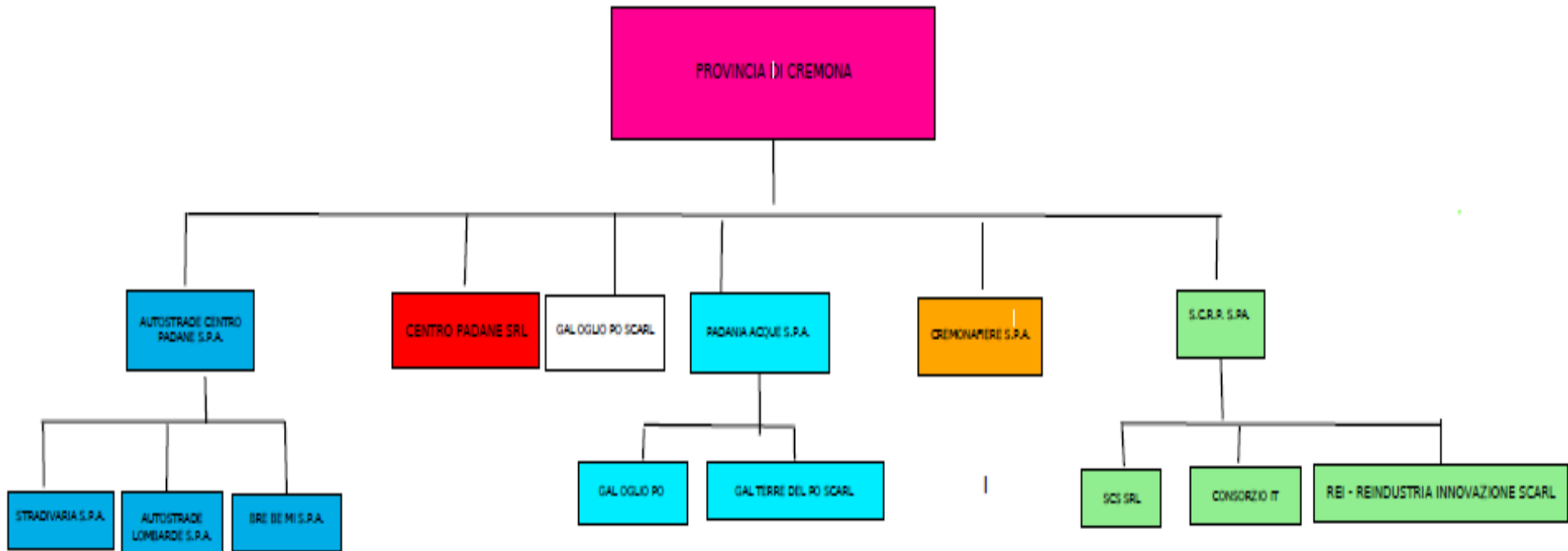

03. REQUISITI TESTO UNICO DELLE SOCIETÀ A PARTECIPAZIONE PUBBLICA

03.01. Finalità perseguite e attività ammesse (articoli 4 e 26)

Compilare una scheda per ciascuna società

Progressivo società partecipata:	Dir_1	(a)
Denominazione società partecipata:	GAL OGLIO PO SCARL	(b)
Tipo partecipazione:	Diretta	(c)
Attività svolta:	Gestire il PSL approvato dalla Regione Lombardia nelle aree leader, nonché di promuovere l'avvio di nuove iniziative economiche e di favorire la valorizzazione delle risorse umane e materiali del territorio stimolando la collaborazione tra enti locali e imprenditorialità privata.	(d)

Indicare se la società:

- Rientra nell'Allegato "A" del d.lgs. n. 175/2016 (art. 26, co. 2)	NO
- Ha come oggetto esclusivo la gestione di fondi europei per conto dello Stato o delle Regioni, ovvero la realizzazione di progetti di ricerca finanziati dalle istituzioni dell'Unione Europea (art. 26, co. 2)	NO
- È stata esclusa, con deliberazione adottata ai sensi dell'art. 4 co. 9, secondo periodo, dall'applicazione totale o parziale delle disposizioni del medesimo articolo (solo per le società partecipate dalle Regioni/Prov. Aut.)	NO
- È destinataria dei provvedimenti di cui al d.lgs. n. 159/2011 (art. 26, co. 12-bis)	NO
- È autorizzata alla gestione delle case da gioco, ai sensi della legislazione vigente (art. 26, co. 12-sexies)	NO
Qualora non sia stata selezionata alcuna delle opzioni indicate ai punti precedenti, indicare se la società:	
- È costituita in attuazione dell'art. 34 del regolamento CE n. 13/2013 - Gruppi d'Azione Locale (art. 4, co. 6)	SI
- Ha per oggetto sociale prevalente la gestione di spazi fieristici e l'organizzazione di eventi fieristici (art. 4, co. 7)	NO
- Ha per oggetto sociale prevalente la realizzazione e la gestione di impianti di trasporto a fune per la mobilità turistico-sportiva in aree montane (art. 4, co. 7)	NO
- Ha per oggetto sociale prevalente la produzione di energia da fonti rinnovabili (art. 4, co. 7)	NO
- Ha caratteristiche di spin off o di start up universitario, o analoghe a quelle degli enti di ricerca, ovvero gestisce aziende agricole con funzioni didattiche (art. 4, co. 8)	NO
- Produce un servizio di interesse generale a rete (di cui all'art. 3-bis del d.l. 138/2011) fuori dall'ambito territoriale di riferimento, con affidamento dei servizi, in corso e nuovi, tramite procedure ad evidenza pubblica (art. 4, co. 9-bis)	NO
- Produce beni e servizi strettamente necessari per il perseguimento delle finalità istituzionali dell'ente (art. 4, co. 1)	NO
- Produce un servizio di interesse generale (art. 4, co. 2, lett. a)	NO
- Progetta e realizza un'opera pubblica sulla base di un accordo di programma fra amministrazioni pubbliche (art. 4, co. 2, lett. b)	NO
- Realizza e gestisce un'opera pubblica ovvero organizza e gestisce un servizio di interesse generale attraverso un contratto di partenariato pubblico/privato (art. 4, co. 2, lett. c)	NO
- Produce beni o servizi strumentali all'ente o agli enti pubblici partecipanti o alla svolgimento delle loro funzioni (art. 4, co. 2, lett. d)	NO
- Svolge servizi di committenza (art. 4, co. 2, lett. e)	NO
- Valorizza il patrimonio immobiliare dell'amministrazione partecipante (art. 4, co. 3)	NO

Indicare le motivazioni della riconducibilità o meno ai vincoli di scopo di cui al co. 1 o ad una delle attività di cui ai commi 2 e 3, anche con riferimento alle società che svolgono le attività di cui ai commi 6, 7, 8:

Trattandosi di società costituita in attuazione dell'art. 34 del Regolamento CE n. 13/2013 - Gruppi d'Azione Locale, gode della deroga prevista dall'art. 4, comma 6.

(a): Inserire uno dei progressivi già indicati nelle schede di ricognizione (02.01; 02.02).

(b): Inserire la ragione sociale come indicata nelle schede di ricognizione (02.01; 02.02).

(c): Indicare il tipo di partecipazione distinguendo i casi in cui la società sia partecipata direttamente, indirettamente (tramite altra società/organismo), ovvero in parte direttamente e in parte indirettamente.

(d): Inserire l'attività come indicata nelle schede di ricognizione (02.01; 02.02).

03. REQUISITI TESTO UNICO DELLE SOCIETÀ A PARTECIPAZIONE PUBBLICA

03.02. Condizioni art. 20, co. 2

Compilare una scheda per ciascuna società

Progressivo società partecipata: Dir_1 (a)

Denominazione società partecipata: GAL OGLIO PO SCARL (b)

Tipo partecipazione: Diretta (c)

Attività svolta: (d)

Gestire il PSL approvato dalla Regione Lombardia nelle aree leader, nonché di promuovere l'avvio di nuove iniziative economiche e di favorire la valorizzazione delle risorse umane e materiali del territorio stimolando la collaborazione tra enti locali e imprenditorialità privata.

Indicare i seguenti dati con riferimento all'esercizio 2020:

Numero medio dipendenti (e)	1,00
Numero amministratori	9
di cui nominati dall'Ente	0
Numero componenti organo di controllo	1
di cui nominati dall'Ente	0

Importi in euro

Costo del personale (f)	0,00
Compensi amministratori	0,00
Compensi componenti organo di controllo	5.512,00

Importi in euro

RISULTATO D'ESERCIZIO (g)	
2020	1.251,00
2019	1.479,00
2018	1.259,00
2017	-1.501,00

Importi in euro

FATTURATO	
2020	185.242,00
2019	228.236,00
2018	288.432,00
FATTURATO MEDIO	258.334,00

Sussistenza delle condizioni di cui all'art. 20, co. 2:

- La partecipazione societaria non rientra in alcuna delle categorie di cui all'art. 4 (art. 20, co. 2, lett. a)
- Società priva di dipendenti o con numero di amministratori superiore a quello dei dipendenti (art. 20, co. 2, lett. b)
- Svolgimento di attività analoghe o similari a quelle svolte da altre società partecipate o da enti pubblici strumentali (art. 20, co. 2, lett. c)

Indicare quali società/enti strumentali:

- Fatturato medio non superiore a 1.000.000 euro nel triennio precedente (art. 20, co. 2, lett. d e art. 26, co. 12-quinquies)
- Perdite in 4 dei 5 esercizi precedenti (per società che non gestiscono un servizio di interesse generale) (art. 20, co. 2, lett. e)
- Necessità di contenimento dei costi di funzionamento (art. 20, co. 2, lett. f)
- Necessità di aggregazione con altre società aventi ad oggetto le attività consentite all'art. 4 (art. 20, co. 2, lett. g)

Indicare le motivazioni della sussistenza o meno delle condizioni di cui ai punti precedenti:

la società gode della deroga prevista dall'art. 4 comma 6, non rispetta i requisiti previsti dall'art.20 comma 2 lett b)

Azioni da intraprendere:

Mantenimento per deroga ex art. 4 comma 6. Il bilancio 2020 si è chiuso con un risultato economico positivo di € 1.251,00.

(a): Inserire uno dei progressivi già indicati nelle schede di ricognizione (02.01; 02.02).

(b): Inserire la ragione sociale come indicata nelle schede di ricognizione (02.01; 02.02).

(c): Indicare il tipo di partecipazione distinguendo i casi in cui la società sia partecipata direttamente, indirettamente (tramite altra società/organismo), ovvero in parte direttamente e in parte indirettamente.

(d): Inserire l'attività svolta come indicata nelle schede di ricognizione (02.01; 02.02).

(e): Inserire il numero medio di dipendenti come da nota integrativa al bilancio.

(f): Inserire la voce B9 del Conto economico.

(g): Inserire il risultato d'esercizio al netto delle imposte.

03. REQUISITI TESTO UNICO DELLE SOCIETÀ A PARTECIPAZIONE PUBBLICA

03.01. Finalità perseguite e attività ammesse (articoli 4 e 26)

Compilare una scheda per ciascuna società

Progressivo società partecipata: (a)

Denominazione società partecipata: (b)

Tipo partecipazione: (c)

Attività svolta: (d)

Indicare se la società:

- Rientra nell'Allegato "A" del d.lgs. n. 175/2016 (art. 26, co. 2)
- Ha come oggetto esclusivo la gestione di fondi europei per conto dello Stato o delle Regioni, ovvero la realizzazione di progetti di ricerca finanziati dalle istituzioni dell'Unione Europea (art. 26, co. 2)
- E' stata esclusa, con deliberazione adottata ai sensi dell'art. 4 co. 9, secondo periodo, dall'applicazione totale o parziale delle disposizioni del medesimo articolo (solo per le società partecipate dalle Regioni/Prov. Aut.)
- È destinataria dei provvedimenti di cui al d.lgs. n. 159/2011 (art. 26, co. 12-bis)
- È autorizzata alla gestione delle case da gioco, ai sensi della legislazione vigente (art. 26, co. 12-sexies)
- Qualora non sia stata selezionata alcuna delle opzioni indicate ai punti precedenti, indicare se la società:
 - È costituita in attuazione dell'art. 34 del regolamento CE n. 13/2013 - Gruppi d'Azione Locale (art. 4, co. 6)
 - Ha per oggetto sociale prevalente la gestione di spazi fieristici e l'organizzazione di eventi fieristici (art. 4, co. 7)
 - Ha per oggetto sociale prevalente la realizzazione e la gestione di impianti di trasporto a fune per la mobilità turistico-sportiva in aree montane (art. 4, co. 7)
 - Ha per oggetto sociale prevalente la produzione di energia da fonti rinnovabili (art. 4, co. 7)
 - Ha caratteristiche di spin off o di start up universitario, o analoghe a quelle degli enti di ricerca, ovvero gestisce aziende agricole con funzioni didattiche (art. 4, co. 8)
 - Produce un servizio di interesse generale a rete (di cui all'art. 3-bis del d.l. 138/2011) fuori dall'ambito territoriale di riferimento, con affidamento dei servizi, in corso e nuovi, tramite procedure ad evidenza pubblica (art. 4, co. 9-bis)
 - Produce beni e servizi strettamente necessari per il perseguimento delle finalità istituzionali dell'ente (art. 4, co. 1)
 - Produce un servizio di interesse generale (art. 4, co. 2, lett. a)
 - Progetta e realizza un'opera pubblica sulla base di un accordo di programma fra amministrazioni pubbliche (art. 4, co. 2, lett. b)
 - Realizza e gestisce un'opera pubblica ovvero organizza e gestisce un servizio di interesse generale attraverso un contratto di partenariato pubblico/privato (art. 4, co. 2, lett. c)
 - Produce beni o servizi strumentali all'ente o agli enti pubblici partecipanti o alla svolgimento delle loro funzioni (art. 4, co. 2, lett. d)
 - Svolge servizi di committenza (art. 4, co. 2, lett. e)
 - Valorizza il patrimonio immobiliare dell'amministrazione partecipante (art. 4, co. 3)

Indicare le motivazioni della riconducibilità o meno ai vincoli di scopo di cui al co. 1 o ad una delle attività di cui ai commi 2 e 3, anche con riferimento alle società che svolgono le attività di cui ai commi 6, 7, 8:

Le operazioni più significative messe in atto nel 2021 sono state orientate a definire i rapporti con Regione Lombardia e la propria concedente ARIA SpA in ordine all'esito della progettazione dell'autostrada regionale CR-MN, affidata alla concessionaria Stradivaria SpA di cui Centropadane Spa è l'azionista di maggioranza; oltreché monitorare il contenzioso con le banche ed esplorare ipotesi di valorizzazione del patrimonio con particolare riguardo a pacchetti azionari detenuti e alla possibile alienazione dell'immobile sede della società.

L'ipotesi di risoluzione consensuale, è in fase di verifica con il concedente ARIA/Regione Lombardia e verte sul riconoscimento del valore del progetto.

Qualora tale trattativa non andasse a buon fine, andrà valutato l'epilogo contenzioso.

Nel mese di maggio 2021 ARIA SpA ha presentato una proposta transattiva di 19,7 milioni di euro contro i 24,6 richiesti dalla società. Nel mese di luglio 2021 le parti si sono riviste e nell'occasione è stata confermata l'ipotesi in campo di risoluzione consensuale in forma bonaria, confermata dalla D.G.R. n. 4965 del 29.06.2021 con cui Regione Lombardia ha previsto uno stanziamento sino a 25 milioni per l'acquisizione del progetto definitivo dell'autostrada Cremona Mantova, affidando ad ARIA s.p.a. ogni attività che consenta la verifica, validazione e congruità di valore del progetto esecutivo e prevedendo la data del 31/10/2021 per la definizione della risoluzione consensuale.

Il bilancio approvato nell'assemblea del 16 luglio 2021 registra una perdita di € 8.180.117 dovuta essenzialmente a operazione di rettifica del valore delle partecipazioni possedute: nel dettaglio la società ha provveduto ad una rivalutazione dell'asset di BREBEMI per € 2.165.318, ad una svalutazione, su base di stima esterna, del valore della partecipazione in AUTOSTRADE LOMBARDE SpA per € 10.497.569, e ad una svalutazione, sulla base del criterio del patrimonio netto, della partecipazione in STRADIVARIA SpA per € 128.669. Il patrimonio netto al 31/12/2020 è calcolato in € 87.003.725 (-€12.205.731 rispetto al medesimo dato registrato al 31/12/2019), considerando anche la riduzione delle riserve per parziale distribuzione delle riserve straordinarie ai soci.

Nella nota integrativa al bilancio, il CdA di Autostrade Centro Padane SpA propone di rimandare a nuovo la perdita in considerazione del buon livello di liquidità della società al 31/12/2020 (€18.952.473,00) e della significativa consistenza del patrimonio netto al 31/12/2020 di € 87.003.725,00 (€ 30.000.000,00 capitale sociale, € 5.901.626,00 riserva legale e altre riserve straordinarie per € 59.282.216,00, al netto della perdita 2020 di -8.180.117,00).

Nell'assemblea del 17 novembre 2021 il Presidente di ACP ha aggiornato i soci circa la chiusura della trattativa con R.L./Aria SpA con possibile slittamento ai primi mesi del 2022, sulla vendita dei pacchetti azionari (per cui necessitano alcuni approfondimenti giuridici) ed in particolare sul contenzioso con le banche in ordine al quale si ritiene opportuno attivare interlocuzioni a livello istituzionale data la incontrovertibilità di alcuni importi e la necessità degli enti pubblici soci di disporre delle riserve.

(a): Inserire uno dei progressivi già indicati nelle schede di ricognizione (02.01; 02.02).

(b): Inserire la ragione sociale come indicata nelle schede di ricognizione (02.01; 02.02).

(c): Indicare il tipo di partecipazione distinguendo i casi in cui la società sia partecipata direttamente, indirettamente (tramite altra società/organismo), ovvero in parte direttamente e in parte indirettamente.

(d): Inserire l'attività come indicata nelle schede di ricognizione (02.01; 02.02).

03. REQUISITI TESTO UNICO DELLE SOCIETÀ A PARTECIPAZIONE PUBBLICA

03.02. Condizioni art. 20, co. 2

Compilare una scheda per ciascuna società

Progressivo società partecipata: (a)

Denominazione società partecipata: (b)

Tipo partecipazione: (c)

Attività svolta: (d)

Indicare i seguenti dati con riferimento all'esercizio 2020:

Numero medio dipendenti (e)	5,00
Numero amministratori	5
di cui nominati dall'Ente	0
Numero componenti organo di controllo	3
di cui nominati dall'Ente	0

Importi in euro

RISULTATO D'ESERCIZIO (g)	
2020	-8.180.117,00
2019	8.302,00
2018	658.740,00
2017	22.928.927,00
2016	10.631.457,00

Importi in euro

Costo del personale (f)	350.438,00
Compensi amministratori	48.320,00
Compensi componenti organo di controllo	49.140,00

Importi in euro

FATTURATO	
2020	1.064.830,00
2019	1.310.981,00
2018	12.820.435,00
FATTURATO MEDIO	5.065.415,33

Sussistenza delle condizioni di cui all'art. 20, co. 2:

La partecipazione societaria non rientra in alcuna delle categorie di cui all'art. 4 (art. 20, co. 2, lett. a)

Società priva di dipendenti o con numero di amministratori superiore a quello dei dipendenti (art. 20, co. 2, lett. b)

Svolgimento di attività analoghe o similari a quelle svolte da altre società partecipate o da enti pubblici strumentali (art. 20, co. 2, lett. c)

Indicare quali società/enti strumentali:

Fatturato medio non superiore a 1.000.000 euro nel triennio precedente (art. 20, co. 2, lett. d e art. 26, co. 12-quinquies)

Perdite in 4 dei 5 esercizi precedenti (per società che non gestiscono un servizio di interesse generale) (art. 20, co. 2, lett. e)

Necessità di contenimento dei costi di funzionamento (art. 20, co. 2, lett. f)

Necessità di aggregazione con altre società aventi ad oggetto le attività consentite all'art. 4 (art. 20, co. 2, lett. g)

Indicare le motivazioni della sussistenza o meno delle condizioni di cui ai punti precedenti:

Azioni da intraprendere:

Razionalizzazione tramite azione di contenimento dei costi (scadenza 31/12/2023)

Richiamato quanto già anticipato sulla rendicontazione dell'attività svolta nell'esercizio 2021, di cui al punto 1 della deliberazione, la Provincia esprime alla società i seguenti indirizzi.

- 1) completare il percorso di chiusura dell'accordo transattivo, sul valore del progetto autostradale CR-MN, con Regione Lombardia/ARIA SpA concedente, in supporto alla società concessionaria partecipata Stradivaria SpA; senza escludere a priori in caso negativo, azioni di rivalsa nei confronti della concedente ai sensi del contratto di concessione autostradale ancora in essere;
- 2) procedere successivamente e tempestivamente alla liquidazione della società Stradivaria, recuperando i crediti concessi e regolando i rapporti con i soci privati, oltre che la destinazione di eventuali cespiti non rientranti nell'accordo consensuale con ARIA SpA;
- 3) attivarsi per la miglior collocazione possibile del pacchetto azionario in società Autostrade Lombarde Spa e BREBEMI SpA prima che subisca ulteriori depauperamenti.
- 4) attivarsi per la miglior chiusura possibile delle vertenze con gli istituti bancari e creditizi;
- 5) velocizzare, compatibilmente con i tempi procedurali, la chiusura delle partite espropriative in carico alla società dopo la cessione della concessione dell'autostrada Brescia-Piacenza;
- 6) riduzione dei costi di gestione riferiti al personale in carico, compatibilmente con la prosecuzione dell'attività ordinaria;
- 7) riduzione degli ulteriori costi di funzionamento attraverso una semplificazione della governance che prevede il revisore unico e l'amministratore unico senza escludere la nomina di un liquidatore della società, entro la data di approvazione del bilancio 2021.

ovvero in parte direttamente e in parte indirettamente.

(d): Inserire l'attività svolta come indicata nelle schede di ricognizione (02.01; 02.02).

(e): Inserire il numero medio di dipendenti come da nota integrativa al bilancio.

(f): Inserire la voce B9 del Conto economico.

(g): Inserire il risultato d'esercizio al netto delle imposte.

05. AZIONI DI RAZIONALIZZAZIONE

05.02. Cessione/Alienazione quote

*Compilare una scheda per ciascuna partecipazione che si intende cedere/alienare*Progressivo società partecipata: Quota di partecipazione detenuta: (b)Denominazione società partecipata: Quota di partecipazione da cedere/alienare: (d)Tipo partecipazione: (e)Attività svolta: (f)

Selezionare le motivazioni della scelta:

 (g)

In caso di scelta dell'opzione "altro", specificare:

Fornire ulteriori dettagli sulle motivazioni della scelta:

Indicare le modalità di attuazione della cessione/alienazione:

Razionalizzazione tramite azione di contenimento dei costi (scadenza 31/12/2023).
 Richiamato quanto già anticipato sulla rendicontazione dell'attività svolta nell'esercizio 2021, di cui al punto 1 della deliberazione, la Provincia esprime alla società i seguenti indirizzi.

- 1) completare il percorso di chiusura dell'accordo transattivo, sul valore del progetto autostradale CR-MN, con Regione Lombardia/ARIA SpA concedente, in supporto alla società concessionaria partecipata Stradivaria SpA; senza escludere a priori in caso negativo, azioni di rivalsa nei confronti della concedente ai sensi del contratto di concessione autostradale ancora in essere;
- 2) procedere successivamente e tempestivamente alla liquidazione della società Stradivaria, recuperando i crediti concessi e regolando i rapporti con i soci privati, oltre che la destinazione di eventuali cespiti non rientranti nell'accordo consensuale con ARIA SpA;
- 3) attivarsi per la miglior collocazione possibile del pacchetto azionario in società Autostrade Lombarde Spa e BREBEMI SpA prima che subisca ulteriori depauperamenti.
- 4) attivarsi per la miglior chiusura possibile delle vertenze con gli istituti bancari e creditizi;
- 5) velocizzare, compatibilmente con i tempi procedurali, la chiusura delle partite espropriative in carico alla società dopo la cessione della concessione dell'autostrada Brescia-Piacenza;
- 6) riduzione dei costi di gestione riferiti al personale in carico, compatibilmente con la prosecuzione dell'attività ordinaria;
- 7) riduzione degli ulteriori costi di funzionamento attraverso una semplificazione della governance che prevede il revisore unico e l'amministratore unico senza escludere la nomina di un liquidatore della società, entro la data di approvazione del bilancio 2021.

Indicare i tempi stimati per il perfezionamento della cessione/alienazione:

Indicare una stima dei risparmi attesi:

(a): Inserire uno dei progressivi già indicati nelle schede di ricognizione (02.01; 02.02).

(b): Inserire la quota complessiva di partecipazione dell'Amministrazione, sommando le quote dirette (02.01 colonna E) e indirette (02.02 colonna G).

(c): Inserire la ragione sociale come indicata nelle schede di ricognizione (02.01; 02.02).

(d): Inserire la quota di partecipazione che si intende cedere/alienare.

(e): Indicare il tipo di partecipazione distinguendo i casi in cui la società sia partecipata direttamente, indirettamente (tramite altra società/organismo), ovvero in parte direttamente e in parte indirettamente.

(f): Inserire l'attività svolta come indicata nelle schede di ricognizione (02.01; 02.02).

(g): Vedi scheda 06. "Appendice_motivazioni".

03. REQUISITI TESTO UNICO DELLE SOCIETÀ A PARTECIPAZIONE PUBBLICA

03.01. Finalità perseguite e attività ammesse (articoli 4 e 26)

Compilare una scheda per ciascuna società

Progressivo società partecipata:	Ind_02.01	(a)
Denominazione società partecipata:	STRADIVARIA S.P.A.	(b)
Tipo partecipazione:	Indiretta	(c)
Attività svolta:	Progettazione e realizzazione e la gestione del collegamento autostradale tra le città di cremona e mantova, delle sue varianti e di altre autostrade complementari o comunque tra loro connesse.	(d)

indicare se la società:

- | | |
|---|----|
| - Rientra nell'Allegato "A" del d.lgs. n. 175/2016 (art. 26, co. 2) | NO |
| - Ha come oggetto esclusivo la gestione di fondi europei per conto dello Stato o delle Regioni, ovvero la realizzazione di progetti di ricerca finanziati dalle istituzioni dell'Unione Europea (art. 26, co. 2) | NO |
| - È stata esclusa, con deliberazione adottata ai sensi dell'art. 4 co. 9, secondo periodo, dall'applicazione totale o parziale delle disposizioni del medesimo articolo (solo per le società partecipate dalle Regioni/Prov. Aut.) | NO |
| - È destinataria dei provvedimenti di cui al d.lgs. n. 159/2011 (art. 26, co. 12-bis) | NO |
| - È autorizzata alla gestione delle case da gioco, ai sensi della legislazione vigente (art. 26, co. 12-sexies) | NO |
| Qualora non sia stata selezionata alcuna delle opzioni indicate ai punti precedenti, indicare se la società | |
| - È costituita in attuazione dell'art. 34 del regolamento CE n. 13/2013 - Gruppi d'Azione Locale (art. 4, co. 6) | NO |
| - Ha per oggetto sociale prevalente la gestione di spazi fieristici e l'organizzazione di eventi fieristici (art. 4, co. 7) | NO |
| - Ha per oggetto sociale prevalente la realizzazione e la gestione di impianti di trasporto a fune per la mobilità turistico-sportiva in aree montane (art. 4, co. 7) | NO |
| - Ha per oggetto sociale prevalente la produzione di energia da fonti rinnovabili (art. 4, co. 7) | NO |
| - Ha caratteristiche di spin off o di start up universitario, o analoghe a quelle degli enti di ricerca, ovvero gestisce aziende agricole con funzioni didattiche (art. 4, co. 8) | NO |
| - Produce un servizio di interesse generale a rete (di cui all'art. 3-bis del d.l. 138/2011) fuori dall'ambito territoriale di riferimento, con affidamento dei servizi, in corso e nuovi, tramite procedure ad evidenza pubblica (art. 4, co. 9-bis) | NO |
| - Produce beni e servizi strettamente necessari per il perseguimento delle finalità istituzionali dell'ente (art. 4, co. 1) | NO |
| - Produce un servizio di interesse generale (art. 4, co. 2, lett. a) | NO |
| - Progetta e realizza un'opera pubblica sulla base di un accordo di programma fra amministrazioni pubbliche (art. 4, co. 2, lett. b) | NO |
| - Realizza e gestisce un'opera pubblica ovvero organizza e gestisce un servizio di interesse generale attraverso un contratto di partenariato pubblico/privato (art. 4, co. 2, lett. c) | NO |
| - Produce beni o servizi strumentali all'ente o agli enti pubblici partecipanti o alla svolgimento delle loro funzioni (art. 4, co. 2, lett. d) | NO |
| - Svolge servizi di committenza (art. 4, co. 2, lett. e) | NO |
| - Valorizza il patrimonio immobiliare dell'amministrazione partecipante (art. 4, co. 3) | NO |

Indicare le motivazioni della riconducibilità o meno ai vincoli di scopo di cui al co. 1 o ad una delle attività di cui ai commi 2 e 3, anche con riferimento alle società che svolgono le attività di cui ai commi 6, 7, 8:

--

(a): Inserire uno dei progressivi già indicati nelle schede di ricognizione (02.01; 02.02).

(b): Inserire la ragione sociale come indicata nelle schede di ricognizione (02.01; 02.02).

(c): Indicare il tipo di partecipazione distinguendo i casi in cui la società sia partecipata direttamente, indirettamente (tramite altra società/organismo), ovvero in parte direttamente e in parte indirettamente.

(d): Inserire l'attività come indicata nelle schede di ricognizione (02.01; 02.02).

03. REQUISITI TESTO UNICO DELLE SOCIETÀ A PARTECIPAZIONE PUBBLICA

03.02. Condizioni art. 20, co. 2

Compilare una scheda per ciascuna società

Progressivo società partecipata: (a)Denominazione società partecipata: (b)Tipo partecipazione: (c)Attività svolta: (d)

Indicare i seguenti dati con riferimento all'esercizio 2020:

Numero medio dipendenti (e)	0,00
Numero amministratori	11
di cui nominati dall'Ente	0
Numero componenti organo di controllo	3
di cui nominati dall'Ente	0

Importi in euro

RISULTATO D'ESERCIZIO (g)	
2020	-217.346,00
2019	-145.666,00
2018	-60.691,00
2017	-240.330,00
2016	-251.219,00

Importi in euro	
Costo del personale (f)	0,00
Compensi amministratori	101.132,00
Compensi componenti organo di controllo	38.476,00

Importi in euro

FATTURATO	
2020	1.147,00
2019	10.695,00
2018	770,00
FATTURATO MEDIO	4.204,00

Sussistenza delle condizioni di cui all'art. 20, co. 2:

- La partecipazione societaria non rientra in alcuna delle categorie di cui all'art. 4 (art. 20, co. 2, lett. a)
- Società priva di dipendenti o con numero di amministratori superiore a quello dei dipendenti (art. 20, co. 2, lett. b)
- Svolgimento di attività analoghe o similari a quelle svolte da altre società partecipate o da enti pubblici strumentali (art. 20, co. 2, lett. c)

Indicare quali società/enti strumentali:

- Fatturato medio non superiore a 1.000.000 euro nel triennio precedente (art. 20, co. 2, lett. d e art. 26, co. 1-2quinquies)
- Perdite in 4 dei 5 esercizi precedenti (per società che non gestiscono un servizio di interesse generale) (art. 20, co. 2 lett. e)
- Necessità di contenimento dei costi di funzionamento (art. 20, co. 2, lett. f)
- Necessità di aggregazione con altre società aventi ad oggetto le attività consentite all'art. 4 (art. 20, co. 2, lett. g)

Indicare le motivazioni della sussistenza o meno delle condizioni di cui ai punti precedenti:

Azioni da intraprendere:

Razionalizzazione mediante liquidazione entro 31/12/2023.

La Provincia di Cremona esprime indirizzi affinché la diretta Autostrade Centropadane SpA ponga in essere tutte le misure necessarie per liquidare la società non appena conclusa la trattativa con Regione Lombardia/ Aria SpA in merito all'accordo transattivo sul progetto autostradale Cremona-Mantova.

(a): Inserire uno dei progressivi già indicati nelle schede di ricognizione (02.01; 02.02).

(b): Inserire la ragione sociale come indicata nelle schede di ricognizione (02.01; 02.02).

(c): Indicare il tipo di partecipazione distinguendo i casi in cui la società sia partecipata direttamente, indirettamente (tramite altra società/organismo), ovvero in parte direttamente e in parte indirettamente.

(d): Inserire l'attività svolta come indicata nelle schede di ricognizione (02.01; 02.02).

(e): Inserire il numero medio di dipendenti come da nota integrativa al bilancio.

(f): Inserire la voce B9 del Conto economico.

(g): Inserire il risultato d'esercizio al netto delle imposte.

05. AZIONI DI RAZIONALIZZAZIONE

05.02. Cessione/Alienazione quote

Compilare una scheda per ciascuna partecipazione che si intende cedere/alienare

Progressivo società partecipata: Ind_02.01 Quota di partecipazione detenuta: 9,20% (b)

Denominazione società partecipata: STRADIVARIA S.P.A. (c) Quota di partecipazione da cedere/alienare: 9,20% (d)

Tipo partecipazione: Indiretta (e)

Attività svolta: Progettazione e realizzazione e la gestione del collegamento autostradale tra le città di cremona e mantova, delle sue varianti e di altre autostrade complementari o comunque tra loro connesse. (f)

Selezionare le motivazioni della scelta:

Società non indispensabile per il perseguimento delle finalità dell'Ente (g)

*In caso di scelta dell'opzione "altro", specificare:**Fornire ulteriori dettagli sulle motivazioni della scelta:*

In considerazione della situazione prospettica della società partecipata direttamente (Autostrade Centro Padane S.p.a.) e dei dati di bilancio degli ultimi cinque esercizi della società Stradivaria S.p.a., dai quali si riscontra: una perdita d'esercizio in ognuno dei cinque anni, un numero di amministratori superiore a quello dei dipendenti ed un fatturato medio dell'ultimo triennio inferiore ad un milione di euro, si ritiene maggiormente aderente alla normativa procedere alla razionalizzazione mediante dismissione della partecipata.

Indicare le modalità di attuazione della cessione/alienazione.

Razionalizzazione mediante liquidazione entro 31/12/2023. La Provincia di Cremona esprime indirizzi affinché la diretta Autostrade Centropadane SpA ponga in essere tutte le misure necessarie per liquidare la società non appena conclusa la trattativa con Regione Lombardia/ Aria SpA in merito all'accordo transattivo sul progetto

Indicare i tempi stimati per il perfezionamento della cessione/alienazione

Razionalizzazione mediante liquidazione entro 31/12/2023.

*Indicare una stima dei risparmi attesi.***(a):** Inserire uno dei progressivi già indicati nelle schede di ricognizione (02.01; 02.02).**(b):** Inserire la quota complessiva di partecipazione dell'Amministrazione, sommando le quote dirette (02.01 colonna E) e indirette (02.02 colonna G).**(c):** Inserire la ragione sociale come indicata nelle schede di ricognizione (02.01; 02.02).**(d):** Inserire la quota di partecipazione che si intende cedere/alienare.**(e):** Indicare il tipo di partecipazione distinguendo i casi in cui la società sia partecipata direttamente, indirettamente (tramite altra società/organismo), ovvero in parte direttamente e in parte indirettamente.**(f):** Inserire l'attività svolta come indicata nelle schede di ricognizione (02.01; 02.02).**(g):** Vedi scheda 06. "Appendice_motivazioni".

03. REQUISITI TESTO UNICO DELLE SOCIETÀ A PARTECIPAZIONE PUBBLICA

03.01. Finalità perseguite e attività ammesse (articoli 4 e 26)

Compilare una scheda per ciascuna società

Progressivo società partecipata: Ind_02.02 (a)

Denominazione società partecipata: AUTOSTRADE LOMBARDE S.P.A. (b)

Tipo partecipazione: Indiretta (c)

Attività svolta: (d)

La società ha per oggetto la promozione, la progettazione, la costruzione e la gestione di autostrade, di strade o di altre infrastrutture di comunicazione, di trasporto e di telecomunicazione, anche attraverso la partecipazione in altre società aventi scopo analogo, affine o connesso al proprio. La Società può inoltre assumere incarichi di progettazione per conto terzi

Indicare se la società:

- Rientra nell'Allegato "A" del d.lgs. n. 175/2016 (art. 26, co. 2)
- Ha come oggetto esclusivo la gestione di fondi europei per conto dello Stato o delle Regioni, ovvero la realizzazione di progetti di ricerca finanziati dalle istituzioni dell'Unione Europea (art. 26, co. 2)
- È stata esclusa, con deliberazione adottata ai sensi dell'art. 4 co. 9, secondo periodo, dall'applicazione totale o parziale delle disposizioni del medesimo articolo (solo per le società partecipate dalle Regioni/Prov. Aut.)
- È destinataria dei provvedimenti di cui al d.lgs. n. 159/2011 (art. 26, co. 12-bis)
- È autorizzata alla gestione delle case da gioco, ai sensi della legislazione vigente (art. 26, co. 12-sexies)
- Qualora non sia stata selezionata alcuna delle opzioni indicate ai punti precedenti, indicare se la società:
- È costituita in attuazione dell'art. 34 del regolamento CE n. 13/2013 - Gruppi d'Azione Locale (art. 4, co. 6)
- Ha per oggetto sociale prevalente la gestione di spazi fieristici e l'organizzazione di eventi fieristici (art. 4, co. 7)
- Ha per oggetto sociale prevalente la realizzazione e la gestione di impianti di trasporto a fune per la mobilità turistico-sportiva in aree montane (art. 4, co. 7)
- Ha per oggetto sociale prevalente la produzione di energia da fonti rinnovabili (art. 4, co. 7)
- Ha caratteristiche di spin off o di start up universitario, o analoghe a quelle degli enti di ricerca, ovvero gestisce aziende agricole con funzioni didattiche (art. 4, co. 8)
- Produce un servizio di interesse generale a rete (di cui all'art. 3-bis del d.l. 138/2011) fuori dall'ambito territoriale di riferimento, con affidamento dei servizi, in corso e nuovi, tramite procedure ad evidenza pubblica (art. 4, co. 9-bis)
- Produce beni e servizi strettamente necessari per il perseguimento delle finalità istituzionali dell'ent (art. 4, co. 1)
- Produce un servizio di interesse generale (art. 4, co. 2, lett. a)
- Progetta e realizza un'opera pubblica sulla base di un accordo di programma fra amministrazioni pubbliche (art. 4, co. 2, lett. b)
- Realizza e gestisce un'opera pubblica ovvero organizza e gestisce un servizio di interesse generale attraverso un contratto di partenariato pubblico/privato (art. 4, co. 2, lett. c)
- Produce beni o servizi strumentali all'ente o agli enti pubblici partecipanti o alla svolgimento delle loro funzioni (art. 4, co. 2, lett. d)
- Svolge servizi di committenza (art. 4, co. 2, lett. e)
- Valorizza il patrimonio immobiliare dell'amministrazione partecipante (art. 4, co. 3)

Indicare le motivazioni della riconducibilità o meno ai vincoli di scopo di cui al co. 1 o ad una delle attività di cui ai commi 2 e 3, anche con riferimento alle società che svolgono le attività di cui ai commi 6, 7, 8:

(a): Inserire uno dei progressivi già indicati nelle schede di ricognizione (02.01; 02.02).

(b): Inserire la ragione sociale come indicata nelle schede di ricognizione (02.01; 02.02).

(c): Indicare il tipo di partecipazione distinguendo i casi in cui la società sia partecipata direttamente, indirettamente (tramite altra società/organismo), ovvero in parte direttamente e in parte indirettamente.

(d): Inserire l'attività come indicata nelle schede di ricognizione (02.01; 02.02).

03. REQUISITI TESTO UNICO DELLE SOCIETÀ A PARTECIPAZIONE PUBBLICA

03.02. Condizioni art. 20, co. 2

Compilare una scheda per ciascuna società

Progressivo società partecipata: (a)

Denominazione società partecipata: (b)

Tipo partecipazione: (c)

Attività svolta: (d)

Indicare i seguenti dati con riferimento all'esercizio 2020 :

Numero medio dipendenti (e)	0,00
Numero amministratori	5
di cui nominati dall'Ente	0
Numero componenti organo di controllo	3
di cui nominati dall'Ente	0

Importi in euro

RISULTATO D'ESERCIZIO (g)	
2020	14.860.025,00
2019	2.700.308,00
2018	1.386.574,00
2017	458.700,00
2016	3.272.806,00

Importi in euro	
Costo del personale (f)	0,00
Compensi amministratori	83.758,00
Compensi componenti organo di controllo	56.740,00

Importi in euro

FATTURATO	
2020	14.026.157,00
2019	14.152.223,00
2018	11.334.078,00
FATTURATO MEDIO	13.170.819,33

Sussistenza delle condizioni di cui all'art. 20, co. 2:

- La partecipazione societaria non rientra in alcuna delle categorie di cui all'art. 4 (art. 20, co. 2, lett. a)
- Società priva di dipendenti o con numero di amministratori superiore a quello dei dipendenti (art. 20, co. 2, lett. b)
- Svolgimento di attività analoghe o similari a quelle svolte da altre società partecipate o da enti pubblici strumentali (art. 20, co. 2, lett. c)

Indicare quali società/enti strumentali:

- Fatturato medio non superiore a 1.000.000 euro nel triennio precedente (art. 20, co. 2, lett. d e art. 26, co. 12 -quinquies)
- Perdite in 4 dei 5 esercizi precedenti (per società che non gestiscono un servizio di interesse generale) (art. 20, co. 2, lett. e)
- Necessità di contenimento dei costi di funzionamento (art. 20, co. 2, lett. f)
- Necessità di aggregazione con altre società aventi ad oggetto le attività consentite all'art. 4 (art. 20, co. 2, lett. g)

Indicare le motivazioni della sussistenza o meno delle condizioni di cui ai punti precedenti:

Azioni da intraprendere:

Razionalizzazione mediante cessione a titolo oneroso entro 31/12/2022.
La Provincia di Cremona esprime indirizzi affinché la diretta Autostrade Centropadane SpA ponga in essere tutte le misure necessarie per cedere la partecipazione societaria.

(a): Inserire uno dei progressivi già indicati nelle schede di ricognizione (02.01; 02.02).

(b): Inserire la ragione sociale come indicata nelle schede di ricognizione (02.01; 02.02).

(c): Indicare il tipo di partecipazione distinguendo i casi in cui la società sia partecipata direttamente, indirettamente (tramite altra società/organismo), ovvero in parte direttamente e in parte indirettamente.

(d): Inserire l'attività svolta come indicata nelle schede di ricognizione (02.01; 02.02).

(e): Inserire il numero medio di dipendenti come da nota integrativa al bilancio.

(f): Inserire la voce B9 del Conto economico.

(g): Inserire il risultato d'esercizio al netto delle imposte.

05. AZIONI DI RAZIONALIZZAZIONE

05.02. Cessione/Alienazione quote

Compilare una scheda per ciascuna partecipazione che si intende cedere/alienare

Progressivo società partecipata: **Quota di partecipazione detenuta:** **(b)**

Denominazione società partecipata: **(c)** **Quota di partecipazione da cedere/alienare:** **(d)**

Tipo partecipazione: **(e)**

Attività svolta: **(f)**

Selezionare le motivazioni della scelta:

(g)

*In caso di scelta dell'opzione "altro", specificare:**Fornire ulteriori dettagli sulle motivazioni della scelta:*

In considerazione della situazione prospettica della società partecipata direttamente (Autostrade Centro Padane S.p.a.), e dei dati di bilancio della società Autostrade Lombarde S.p.a., dai quali si riscontra un numero di amministratori superiore al numero dei dipendenti, si ritiene maggiormente aderente alla normativa procedere alla razionalizzazione mediante dismissione della partecipata.

Indicare le modalità di attuazione della cessione/alienazione:

Razionalizzazione mediante cessione a titolo oneroso entro 31/12/2022.
La Provincia di Cremona esprime indirizzi affinché la diretta Autostrade Centropadane SpA ponga in essere tutte le misure necessarie per cedere la partecipazione societaria.

Indicare i tempi stimati per il perfezionamento della cessione/alienazione:

Razionalizzazione mediante cessione a titolo oneroso entro 31/12/2022.

*Indicare una stima dei risparmi attesi:***(a):** Inserire uno dei progressivi già indicati nelle schede di ricognizione (02.01; 02.02).**(b):** Inserire la quota complessiva di partecipazione dell'Amministrazione, sommando le quote dirette (02.01 colonna E) e indirette (02.02 colonna G).**(c):** Inserire la ragione sociale come indicata nelle schede di ricognizione (02.01; 02.02).**(d):** Inserire la quota di partecipazione che si intende cedere/alienare.**(e):** Indicare il tipo di partecipazione distinguendo i casi in cui la società sia partecipata direttamente, indirettamente (tramite altra società/organismo), ovvero in parte direttamente e in parte indirettamente.**(f):** Inserire l'attività svolta come indicata nelle schede di ricognizione (02.01; 02.02).**(g):** Vedi scheda 06. "Appendice_motivazioni".

03. REQUISITI TESTO UNICO DELLE SOCIETÀ A PARTECIPAZIONE PUBBLICA

03.01. Finalità perseguite e attività ammesse (articoli 4 e 26)

Compilare una scheda per ciascuna società

Progressivo società partecipata:	Ind_02.03	(a)
Denominazione società partecipata:	SOCIETA' DI PROGETTO BREBEMI SPA	(b)
Tipo partecipazione:	Indiretta	(c)
Attività svolta:	La società ha per oggetto sociale la progettazione, la realizzazione e la gestione del collegamento autostradale tra le città di Brescia e di Milano assentito in concessione.	(d)

indicare se la società:

- | | |
|---|----|
| - Rientra nell'Allegato "A" del d.lgs. n. 175/2016 (art. 26, co. 2) | NO |
| - Ha come oggetto esclusivo la gestione di fondi europei per conto dello Stato o delle Regioni, ovvero la realizzazione di progetti di ricerca finanziati dalle istituzioni dell'Unione Europea (art. 26, co. 2) | NO |
| - È stata esclusa, con deliberazione adottata ai sensi dell'art. 4 co. 9, secondo periodo, dall'applicazione totale o parziale delle disposizioni del medesimo articolo (solo per le società partecipate dalle Regioni/Prov. Aut.) | NO |
| - È destinataria dei provvedimenti di cui al d.lgs. n. 159/2011 (art. 26, co. 12-bis) | NO |
| - È autorizzata alla gestione delle case da gioco, ai sensi della legislazione vigente (art. 26, co. 12-sexies) | NO |
| Qualora non sia stata selezionata alcuna delle opzioni indicate ai punti precedenti, indicare se la società | |
| - È costituita in attuazione dell'art. 34 del regolamento CE n. 13/2013 - Gruppi d'Azione Locale (art. 4, co. 6) | NO |
| - Ha per oggetto sociale prevalente la gestione di spazi fieristici e l'organizzazione di eventi fieristici (art. 4, co. 7) | NO |
| - Ha per oggetto sociale prevalente la realizzazione e la gestione di impianti di trasporto a fune per la mobilità turistico-sportiva in aree montane (art. 4, co. 7) | NO |
| - Ha per oggetto sociale prevalente la produzione di energia da fonti rinnovabili (art. 4, co. 7) | NO |
| - Ha caratteristiche di spin off o di start up universitario, o analoghe a quelle degli enti di ricerca, ovvero gestisce aziende agricole con funzioni didattiche (art. 4, co. 8) | NO |
| - Produce un servizio di interesse generale a rete (di cui all'art. 3-bis del d.l. 138/2011) fuori dall'ambito territoriale di riferimento, con affidamento dei servizi, in corso e nuovi, tramite procedure ad evidenza pubblica (art. 4, co. 9-bis) | NO |
| - Produce beni e servizi strettamente necessari per il perseguimento delle finalità istituzionali dell'ente (art. 4, co. 1) | NO |
| - Produce un servizio di interesse generale (art. 4, co. 2, lett. a) | NO |
| - Progetta e realizza un'opera pubblica sulla base di un accordo di programma fra amministrazioni pubbliche (art. 4, co. 2, lett. b) | NO |
| - Realizza e gestisce un'opera pubblica ovvero organizza e gestisce un servizio di interesse generale attraverso un contratto di partenariato pubblico/privato (art. 4, co. 2, lett. c) | NO |
| - Produce beni o servizi strumentali all'ente o agli enti pubblici partecipanti o alla svolgimento delle loro funzioni (art. 4, co. 2, lett. d) | NO |
| - Svolge servizi di committenza (art. 4, co. 2, lett. e) | NO |
| - Valorizza il patrimonio immobiliare dell'amministrazione partecipante (art. 4, co. 3) | NO |

Indicare le motivazioni della riconducibilità o meno ai vincoli di scopo di cui al co. 1 o ad una delle attività di cui ai commi 2 e 3, anche con riferimento alle società che svolgono le attività di cui ai commi 6, 7, 8:

(a): Inserire uno dei progressivi già indicati nelle schede di ricognizione (02.01; 02.02).

(b): Inserire la ragione sociale come indicata nelle schede di ricognizione (02.01; 02.02).

(c): Indicare il tipo di partecipazione distinguendo i casi in cui la società sia partecipata direttamente, indirettamente (tramite altra società/organismo), ovvero in parte direttamente e in parte indirettamente.

(d): Inserire l'attività come indicata nelle schede di ricognizione (02.01; 02.02).

03. REQUISITI TESTO UNICO DELLE SOCIETÀ A PARTECIPAZIONE PUBBLICA

03.02. Condizioni art. 20, co. 2

Compilare una scheda per ciascuna società

Progressivo società partecipata: Ind_02.03 (a)

Denominazione società partecipata: SOCIETA' DI PROGETTO BREBEMI SPA (b)

Tipo partecipazione: Indiretta (c)

Attività svolta: (d)

La società ha per oggetto sociale la progettazione, la realizzazione e la gestione del collegamento autostradale tra le città di Brescia e di Milano assentito in concessione.

Indicare i seguenti dati con riferimento all'esercizio 2020 :

Numero medio dipendenti (e)	31,00
Numero amministratori	7
di cui nominati dall'Ente	0
Numero componenti organo di controllo	5
di cui nominati dall'Ente	0

Importi in euro

RISULTATO D'ESERCIZIO (g)	
2020	-95.758.771,00
2019	-49.133.190,00
2018	-37.183.065,00
2017	-39.198.071,00
2016	-49.111.943,00

Importi in euro

Importi in euro	
Costo del personale (f)	3.195.116,00
Compensi amministratori	414.119,00
Compensi componenti organo di controllo	91.036,00

Importi in euro

FATTURATO	
2020	75.739.968,00
2019	95.831.070,00
2018	84.733.066,00
FATTURATO MEDIO	85.434.701,33

Importi in euro

Sussistenza delle condizioni di cui all'art. 20, co. 2:

- La partecipazione societaria non rientra in alcuna delle categorie di cui all'art. 4 (art. 20, co. 2, lett. a)
- Società priva di dipendenti o con numero di amministratori superiore a quello dei dipendenti (art. 20, co. 2, lett. b)
- Svolgimento di attività analoghe o similari a quelle svolte da altre società partecipate o da enti pubblici strumentali (art. 20, co. 2, lett. c)

Indicare quali società/enti strumentali:

- Fatturato medio non superiore a 1.000.000 euro nel triennio precedente (art. 20, co. 2, lett. d e art. 26, co. 12 -quinquies)
- Perdite in 4 dei 5 esercizi precedenti (per società che non gestiscono un servizio di interesse generale) (art. 20, co. 2, lett. e)
- Necessità di contenimento dei costi di funzionamento (art. 20, co. 2, lett. f)
- Necessità di aggregazione con altre società aventi ad oggetto le attività consentite all'art. 4 (art. 20, co. 2, lett. g)

Indicare le motivazioni della sussistenza o meno delle condizioni di cui ai punti precedenti:

Azioni da intraprendere:

Razionalizzazione mediante cessione a titolo oneroso entro 31/12/2022.
La Provincia di Cremona esprime indirizzi affinché la diretta Autostrade Centropadane SpA ponga in essere tutte le misure necessarie per cedere la partecipazione societaria.

(a): Inserire uno dei progressivi già indicati nelle schede di ricognizione (02.01; 02.02).

(b): Inserire la ragione sociale come indicata nelle schede di ricognizione (02.01; 02.02).

(c): Indicare il tipo di partecipazione distinguendo i casi in cui la società sia partecipata direttamente, indirettamente (tramite altra società/organismo), ovvero in parte direttamente e in parte indirettamente.

(d): Inserire l'attività svolta come indicata nelle schede di ricognizione (02.01; 02.02).

(e): Inserire il numero medio di dipendenti come da nota integrativa al bilancio.

(f): Inserire la voce B9 del Conto economico.

(g): Inserire il risultato d'esercizio al netto delle imposte.

05. AZIONI DI RAZIONALIZZAZIONE

05.02. Cessione/Alienazione quote

*Compilare una scheda per ciascuna partecipazione che si intende cedere/alienare***Progressivo società partecipata:** Ind_02.03 **Quota di partecipazione detenuta:** 0,16% **(b)****Denominazione società partecipata:** SOCIETA' DI PROGETTO BREBEMI SPA **(c)** **Quota di partecipazione da cedere/alienare:** 0,16% **(d)****Tipo partecipazione:** Indiretta **(e)****Attività svolta:** La società ha per oggetto sociale la progettazione, la realizzazione e la gestione del collegamento autostradale tra le città di Brescia e di Milano assentito in concessione. **(f)***Selezionare le motivazioni della scelta:*Società non indispensabile per il perseguimento delle finalità dell'Ente **(g)***In caso di scelta dell'opzione "altro", specificare:**Fornire ulteriori dettagli sulle motivazioni della scelta:*

In considerazione della situazione prospettica della società partecipata direttamente (Autostrade Centro Padane S.p.a.) e dei dati di bilancio degli ultimi cinque esercizi, in ognuno dei quali si riscontra una perdita, si ritiene maggiormente aderente alla normativa procedere alla razionalizzazione mediante dismissione della partecipata.

Indicare le modalità di attuazione della cessione/alienazione:

Razionalizzazione mediante cessione a titolo oneroso entro 31/12/2022. La Provincia di Cremona esprime indirizzi affinché la diretta Autostrade Centropadane SpA ponga in essere tutte le misure necessarie per cedere la partecipazione societaria.

Indicare i tempi stimati per il perfezionamento della cessione/alienazione:

Razionalizzazione mediante cessione a titolo oneroso entro 31/12/2022.

*Indicare una stima dei risparmi attesi:***(a):** Inserire uno dei progressivi già indicati nelle schede di ricognizione (02.01; 02.02).**(b):** Inserire la quota complessiva di partecipazione dell'Amministrazione, sommando le quote dirette (02.01 colonna E) e indirette (02.02 colonna G).**(c):** Inserire la ragione sociale come indicata nelle schede di ricognizione (02.01; 02.02).**(d):** Inserire la quota di partecipazione che si intende cedere/alienare.**(e):** Indicare il tipo di partecipazione distinguendo i casi in cui la società sia partecipata direttamente, indirettamente (tramite altra società/organismo), ovvero in parte direttamente e in parte indirettamente.**(f):** Inserire l'attività svolta come indicata nelle schede di ricognizione (02.01; 02.02).**(g):** Vedi scheda 06. "Appendice_motivazioni".

03. REQUISITI TESTO UNICO DELLE SOCIETÀ A PARTECIPAZIONE PUBBLICA

03.01. Finalità perseguite e attività ammesse (articoli 4 e 26)

Compilare una scheda per ciascuna società

Progressivo società partecipata: **(a)**

Denominazione società partecipata: **(b)**

Tipo partecipazione: **(c)**

Attività svolta: **(d)**

indicare se la società:

- Rientra nell'Allegato "A" del d.lgs. n. 175/2016 (art. 26, co. 2)

- Ha come oggetto esclusivo la gestione di fondi europei per conto dello Stato o delle Regioni, ovvero la realizzazione di progetti di ricerca finanziati dalle istituzioni dell'Unione Europea (art. 26, co. 2)

- È stata esclusa, con deliberazione adottata ai sensi dell'art. 4 co. 9, secondo periodo, dall'applicazione totale o parziale delle disposizioni del medesimo articolo (**solo per le società partecipate dalle Regioni/Prov. Aut.**)

- È destinataria dei provvedimenti di cui al d.lgs. n. 159/2011 (art. 26, co. 12-bis)

- È autorizzata alla gestione delle case da gioco, ai sensi della legislazione vigente (art. 26, co. 12-sexies)

Qualora non sia stata selezionata alcuna delle opzioni indicate ai punti precedenti, indicare se la società:

- È costituita in attuazione dell'art. 34 del regolamento CE n. 13/2013 - Gruppi d'Azione Locale (art. 4, co. 6)

- Ha per oggetto sociale prevalente la gestione di spazi fieristici e l'organizzazione di eventi fieristici (art. 4, co. 7)

- Ha per oggetto sociale prevalente la realizzazione e la gestione di impianti di trasporto a fune per la mobilità turistico-sportiva in aree montane (art. 4, co. 7)

- Ha per oggetto sociale prevalente la produzione di energia da fonti rinnovabili (art. 4, co. 7)

- Ha caratteristiche di spin off o di start up universitario, o analoghe a quelle degli enti di ricerca, ovvero gestisce aziende agricole con funzioni didattiche (art. 4, co. 8)

- Produce un servizio di interesse generale a rete (di cui all'art. 3-bis del d.l. 138/2011) fuori dall'ambito territoriale di riferimento, con affidamento dei servizi, in corso e nuovi, tramite procedure ad evidenza pubblica (art. 4, co. 9-bis)

- Produce beni e servizi strettamente necessari per il perseguimento delle finalità istituzionali dell'ente (art. 4, co. 1)

- Produce un servizio di interesse generale (art. 4, co. 2, lett. a)

- Progetta e realizza un'opera pubblica sulla base di un accordo di programma fra amministrazioni pubbliche (art. 4, co. 2, lett. b)

- Realizza e gestisce un'opera pubblica ovvero organizza e gestisce un servizio di interesse generale attraverso un contratto di partenariato pubblico/privato (art. 4, co. 2, lett. c)

- Produce beni o servizi strumentali all'ente o agli enti pubblici partecipanti o alla svolgimento delle loro funzioni (art. 4, co. 2, lett. d)

- Svolge servizi di committenza (art. 4, co. 2, lett. e)

- Valorizza il patrimonio immobiliare dell'amministrazione partecipante (art. 4, co. 3)

Indicare le motivazioni della riconducibilità o meno ai vincoli di scopo di cui al co. 1 o ad una delle attività di cui ai commi 2 e 3, anche con riferimento alle società che svolgono le attività di cui ai commi 6, 7, 8:

(a): Inserire uno dei progressivi già indicati nelle schede di ricognizione (02.01; 02.02).

(b): Inserire la ragione sociale come indicata nelle schede di ricognizione (02.01; 02.02).

(c): Indicare il tipo di partecipazione distinguendo i casi in cui la società sia partecipata direttamente, indirettamente (tramite altra società/organismo) ovvero in parte direttamente e in parte indirettamente.

(d): Inserire l'attività come indicata nelle schede di ricognizione (02.01; 02.02).

03. REQUISITI TESTO UNICO DELLE SOCIETÀ A PARTECIPAZIONE PUBBLICA

03.02. Condizioni art. 20, co. 2

Compilare una scheda per ciascuna società

Progressivo società partecipata: (a)

Denominazione società partecipata: (b)

Tipo partecipazione: (c)

Attività svolta: (d)

Indicare i seguenti dati con riferimento all'esercizio 2020:

Numero medio dipendenti (e)	17,00
Numero amministratori	14
di cui nominati dall'Ente	5
Numero componenti organo di controllo	3
di cui nominati dall'Ente	0

Importi in euro

RISULTATO D'ESERCIZIO (g)	
2020	-1.243.881,00
2019	10.388,00
2018	11.293,00
2017	669,00
2016	-130.998,00

Importi in euro

Costo del personale (f)	670.657,00
Compensi amministratori	41.500,00
Compensi componenti organo di controllo	27.300,00

Importi in euro

FATTURATO	
2020	1.120.587,00
2019	3.838.938,00
2018	4.007.141,00
FATTURATO MEDIO	2.988.888,67

Sussistenza delle condizioni di cui all'art. 20, co. 2:

- La partecipazione societaria non rientra in alcuna delle categorie di cui all'art. 4 (art. 20, co. 2, lett. a)

- Società priva di dipendenti o con numero di amministratori superiore a quello dei dipendenti (art. 20, co. 2, lett. b)

- Svolgimento di attività analoghe o similari a quelle svolte da altre società partecipate o da enti pubblici strumentali (art. 20, co. 2, lett. c)

Indicare quali società/enti strumentali:

- Fatturato medio non superiore a 1.000.000 euro nel triennio precedente (art. 20, co. 2, lett. d e art. 26, co. 12-quinquies)

- Perdite in 4 dei 5 esercizi precedenti (per società che non gestiscono un servizio di interesse generale) (art. 20, co. 2, lett. e)

- Necessità di contenimento dei costi di funzionamento (art. 20, co. 2, lett. f)

- Necessità di aggregazione con altre società aventi ad oggetto le attività consentite all'art. 4 (art. 20, co. 2, lett. g)

Indicare le motivazioni della sussistenza o meno delle condizioni di cui ai punti precedenti:

La società gode della deroga prevista dal comma 7 dell'art. 4 e risulta rispettare tutti i parametri previsti dall'art. 20.

Azioni da intraprendere:

Mantenimento per deroga ex comma 7 art. 4 e rispetto requisiti ex art. 20, preso atto dell'equilibrio economico sino al 2019 con una perdita nel 2020 portata a nuovo, dovuta al perdurare della pandemia da COVID-19, (perdita 2020 € 1.234.881 dopo ammortamenti e accantonamenti di esercizio). L'anno 2020 è stato totalmente condizionato dalla pandemia COVID-19 vedendo la riduzione media del fatturato fieristico nazionale dell'80%, Cremonafiere del 93% non avendo avuto manifestazioni fra gennaio e febbraio, unico periodo di apertura delle attività fieristiche. Il calendario delle manifestazioni 2020 ha subito nel corso dell'anno continui cambiamenti nel tentativo di rispondere alle nuove esigenze dettate dalla pandemia. Ciò nonostante le uniche manifestazioni che Cremonafiere ha potuto realizzare sono state ibride o totalmente digitali ed ha visto la cancellazione di 11 eventi, il riposizionamento in una versione semplificata di 3 eventi e la riduzione del 50% dei seminari e congressi inizialmente programmati. Cremonafiere, già da luglio 2020, ha lavorato per predisporre un piano di sviluppo che considerasse tutte le nuove richieste dei mercati cogliendo l'opportunità del periodo post-COVID.

Il Piano prevede investimenti distribuiti nell'arco dei cinque anni, ma allo stesso tempo si appropria all'aspetto economico-finanziario in modo prudenziale ipotizzando di partire dalla condizione peggiore (anno 2021 paragonabile all'anno 2020). Il Piano approvato dal consiglio d'amministrazione e dall'Assemblea dei Soci necessita ora del reperimento delle risorse, ma potrà e dovrà essere affrontato considerando anche il beneficio delle relazioni con le istituzioni.

Alcune risorse finanziarie sono già state reperite nei primi mesi del 2021, con la stipula di due finanziamenti bancari garantiti dallo Stato e di un terzo in via di definizione, con l'ottenimento di un finanziamento da parte della Simest per circa 1.5 milioni di euro, di cui oltre 360mila euro a fondo perduto, con la richiesta (ancora alla Simest) di un ulteriore contributo a fondo perduto, con l'erogazione del contributo previsto dal Decreto Sostegni 1, e con la richiesta di ogni ulteriore forma di contributo prevista dallo Stato. Queste risorse garantiranno il finanziamento dell'attività corrente e, almeno in parte, di alcune delle attività previste dal Piano.

Pur essendo imprevedibili gli effetti del prolungamento della situazione emergenziale sino al mese di ottobre 2021, sia sulle dinamiche dello scenario macroeconomico, sia con riferimento all'evoluzione del settore fieristico di appartenenza, gli Amministratori, pur non potendo escludere la possibilità di eventuali impatti negativi sull'andamento economico della Società, sulla base del budget economico-finanziario predisposto per l'anno 2021, hanno la ragionevole aspettativa che la società disponga di adeguate risorse finanziarie per continuare l'esistenza operativa in un prevedibile futuro.

Non sono da escludere nel corso del 2022 aumenti del capitale sociale che dovranno essere attentamente valutati da parte dei soci pubblici in un'ottica di un'effettiva prospettiva di sviluppo della società.

(a): Inserire uno dei progressivi già indicati nelle schede di ricognizione (02.01; 02.02).

(b): Inserire la ragione sociale come indicata nelle schede di ricognizione (02.01; 02.02).

(c): Indicare il tipo di partecipazione distinguendo i casi in cui la società sia partecipata direttamente, indirettamente (tramite altra società/organismo), ovvero in parte direttamente e in parte indirettamente.

(d): Inserire l'attività svolta come indicata nelle schede di ricognizione (02.01; 02.02).

(e): Inserire il numero medio di dipendenti come da nota integrativa al bilancio.

(f): Inserire la voce B9 del Conto economico.

(g): Inserire il risultato d'esercizio al netto delle imposte.

03. REQUISITI TESTO UNICO DELLE SOCIETÀ A PARTECIPAZIONE PUBBLICA

03.01. Finalità perseguite e attività ammesse (articoli 4 e 26)

Compilare una scheda per ciascuna società

Progressivo società partecipata: (a)

Denominazione società partecipata:

Tipo partecipazione: (c)

Attività svolta:

indicare se la società:

- Rientra nell'Allegato "A" del d.lgs. n. 175/2016 (art. 26, co. 2)
- Ha come oggetto esclusivo la gestione di fondi europei per conto dello Stato o delle Regioni, ovvero la realizzazione di progetti di ricerca finanziati dalle istituzioni dell'Unione Europea (art. 26, co. 2)
- È stata esclusa, con deliberazione adottata ai sensi dell'art. 4 co. 9, secondo periodo, dall'applicazione totale o parziale delle disposizioni del medesimo articolo (**solo per le società partecipate dalle Regioni/Prov. Aut.**)
- È destinataria dei provvedimenti di cui al d.lgs. n. 159/2011 (art. 26, co. 12-bis)
- È autorizzata alla gestione delle case da gioco, ai sensi della legislazione vigente (art. 26, co. 12-sexies)
- Qualora non sia stata selezionata alcuna delle opzioni indicate ai punti precedenti, indicare se la società:**
- È costituita in attuazione dell'art. 34 del regolamento CE n. 13/2013 - Gruppi d'Azione Locale (art. 4, co. 6)
- Ha per oggetto sociale prevalente la gestione di spazi fieristici e l'organizzazione di eventi fieristici (art. 4, co. 7)
- Ha per oggetto sociale prevalente la realizzazione e la gestione di impianti di trasporto a fune per la mobilità turistico-sportiva in aree montane (art. 4, co. 7)
- Ha per oggetto sociale prevalente la produzione di energia da fonti rinnovabili (art. 4, co. 7)
- Ha caratteristiche di spin off o di start up universitario, o analoghe a quelle degli enti di ricerca, ovvero gestisce aziende agricole con funzioni didattiche (art. 4, co. 8)
- Produce un servizio di interesse generale a rete (di cui all'art. 3-bis del d.l. 138/2011) fuori dall'ambito territoriale di riferimento, con affidamento dei servizi, in corso e nuovi, tramite procedure ad evidenza pubblica (art. 4, co. 9-bis)
- Produce beni e servizi strettamente necessari per il perseguimento delle finalità istituzionali dell'ente (art. 4, co. 1)
- Produce un servizio di interesse generale (art. 4, co. 2, lett. a)
- Progetta e realizza un'opera pubblica sulla base di un accordo di programma fra amministrazioni pubbliche (art. 4, co. 2, lett. b)
- Realizza e gestisce un'opera pubblica ovvero organizza e gestisce un servizio di interesse generale attraverso un contratto di partenariato pubblico/privato (art. 4, co. 2, lett. c)
- Produce beni o servizi strumentali all'ente o agli enti pubblici partecipanti o alla svolgimento delle loro funzioni (art. 4, co. 2, lett. d)
- Svolge servizi di committenza (art. 4, co. 2, lett. e)
- Valorizza il patrimonio immobiliare dell'amministrazione partecipante (art. 4, co. 3)

Indicare le motivazioni della riconducibilità o meno ai vincoli di scopo di cui al co. 1 o ad una delle attività di cui ai commi 2 e 3, anche con riferimento alle società che svolgono le attività di cui ai commi 6, 7, 8:

(a): Inserire uno dei progressivi già indicati nelle schede di ricognizione (02.01; 02.02).

(b): Inserire la ragione sociale come indicata nelle schede di ricognizione (02.01; 02.02).

(c): Indicare il tipo di partecipazione distinguendo i casi in cui la società sia partecipata direttamente, indirettamente (tramite altra società/organismo), ovvero in parte direttamente e in parte indirettamente.

(d): Inserire l'attività come indicata nelle schede di ricognizione (02.01; 02.02).

03. REQUISITI TESTO UNICO DELLE SOCIETÀ A PARTECIPAZIONE PUBBLICA

03.02. Condizioni art. 20, co. 2

Compilare una scheda per ciascuna società

Progressivo società partecipata: (a)Denominazione società partecipata: Tipo partecipazione: (c)Attività svolta: (d)

Indicare i seguenti dati con riferimento all'esercizio 2020:

Numero medio dipendenti (e)	7,00
Numero amministratori	3
di cui nominati dall'Ente	2
Numero componenti organo di controllo	1
di cui nominati dall'Ente	0

Importi in euro

RISULTATO D'ESERCIZIO (g)	
2020	25.838,00
2019	12.618,00
2018	-87.740,00

Importi in euro	
Costo del personale (f)	577.623,00
Compensi amministratori	80.000,00
Compensi componenti organo di controllo	10.900,00

Importi in euro	
FATTURATO	
2020	952.097,00
2019	1.056.404,00
2018	144.782,00
FATTURATO MEDIO	717.761,00

Sussistenza delle condizioni di cui all'art. 20, co. 2:

- La partecipazione societaria non rientra in alcuna delle categorie di cui all'art. 4 (art. 20, co. 2, lett. a)
- Società priva di dipendenti o con numero di amministratori superiore a quello dei dipendenti (art. 20, co. 2, lett. b)
- Svolgimento di attività analoghe o similari a quelle svolte da altre società partecipate o da enti pubblici strumentali (art. 20, co. 2, lett. c)

Indicare quali società/enti strumentali:

- Fatturato medio non superiore a 1.000.000 euro nel triennio precedente (art. 20, co. 2, lett. d e art. 26, co. 12-quinquies)
- Perdite in 4 dei 5 esercizi precedenti (per società che non gestiscono un servizio di interesse generale) (art. 20, co. 2, lett. e)
- Necessità di contenimento dei costi di funzionamento (art. 20, co. 2, lett. f)
- Necessità di aggregazione con altre società aventi ad oggetto le attività consentite all'art. 4 (art. 20, co. 2, lett. g)

Indicare le motivazioni della sussistenza o meno delle condizioni di cui ai punti precedenti:

Azioni da intraprendere:

Mantenimento senza interventi.

Mantenimento per rispetto requisiti ex art 20 in un'ottica di sviluppo del piano economico-finanziario aggiornato.

Nell'assemblea straordinaria del 15 ottobre 2019 i soci hanno deliberato un aumento di capitale in modalità scindibile e progressiva per la quota massima del 20% del capitale sociale a nuovo a favore di comuni e partecipate pubbliche del territorio, in esito alle richieste pervenute al CdA, opzione rinnovata durante l'assemblea del 28 aprile 2021 con scadenza al 31/12/2024. (DCP 2021/3)

Nel contempo si è provveduto a modificare il testo dell'art. 6 dello statuto societario e dei patti parasociali.

La società prosegue le attività attraverso le progettazioni e le direzioni lavori che le vengono affidate dagli enti soci, pur considerando il rallentamento dovuto all'emergenza sanitaria da COVID-19.

Nell'assemblea del 5 luglio 2021 è stato approvato il bilancio 2020 che riporta un utile di Euro 25.838,00 destinato a copertura parziale della perdita dell'esercizio 2018 portata a nuovo: la perdita iniziale era di Euro 87.740,00, ridotta ad Euro 75.122,00 con destinazione dell'utile 2019, e, dopo l'approvazione del bilancio 2020 e relativa destinazione dell'utile, residua in Euro 49.284,00.

La società ha presentato nell'assemblea del 29 luglio, unitamente alla semestrale, un pre-consuntivo elaborato con dati economico-patrimoniali di stima al 31/12/2021 che ipotizza un andamento costante di costi e ricavi pur con le conseguenze derivanti dall'emergenza sanitaria e pertanto la previsione di una leggera perdita, probabilmente recuperabile attraverso la negoziazione di diverse condizioni economiche con i soci.

Nella medesima assemblea è stato approvato anche l'ingresso del nuovo socio, Comune di Persico Dosimo.

(a): Inserire uno dei progressivi già indicati nelle schede di ricognizione (02.01; 02.02).

(b): Inserire la ragione sociale come indicata nelle schede di ricognizione (02.01; 02.02).

(c): Indicare il tipo di partecipazione distinguendo i casi in cui la società sia partecipata direttamente, indirettamente (tramite altra società/organismo), ovvero in parte direttamente e in parte indirettamente.

(d): Inserire l'attività svolta come indicata nelle schede di ricognizione (02.01; 02.02).

(e): Inserire il numero medio di dipendenti come da nota integrativa al bilancio.

(f): Inserire la voce B9 del Conto economico.

(g): Inserire il risultato d'esercizio al netto delle imposte.

03. REQUISITI TESTO UNICO DELLE SOCIETÀ A PARTECIPAZIONE PUBBLICA

03.01. Finalità perseguite e attività ammesse (articoli 4 e 26)

Compilare una scheda per ciascuna società

Progressivo società partecipata: (a)

Denominazione società partecipata: (b)

Tipo partecipazione: (c)

Attività svolta: (d)

indicare se la società:

- Rientra nell'Allegato "A" del d.lgs. n. 175/2016 (art. 26, co. 2)
- Ha come oggetto esclusivo la gestione di fondi europei per conto dello Stato o delle Regioni, ovvero la realizzazione di progetti di ricerca finanziati dalle istituzioni dell'Unione Europea (art. 26, co. 2)
- È stata esclusa, con deliberazione adottata ai sensi dell'art. 4 co. 9, secondo periodo, dall'applicazione totale o parziale delle disposizioni del medesimo articolo (**solo per le società partecipate dalle Regioni/Prov. Aut.**)
- È destinataria dei provvedimenti di cui al d.lgs. n. 159/2011 (art. 26, co. 12-bis)
- È autorizzata alla gestione delle case da gioco, ai sensi della legislazione vigente (art. 26, co. 12-sexies)
- Qualora non sia stata selezionata alcuna delle opzioni indicate ai punti precedenti, indicare se la società:**
- È costituita in attuazione dell'art. 34 del regolamento CE n. 13/2013 - Gruppi d'Azione Locale (art. 4, co. 6)
- Ha per oggetto sociale prevalente la gestione di spazi fieristici e l'organizzazione di eventi fieristici (art. 4, co. 7)
- Ha per oggetto sociale prevalente la realizzazione e la gestione di impianti di trasporto a fune per la mobilità turistico-sportiva in aree montane (art. 4, co. 7)
- Ha per oggetto sociale prevalente la produzione di energia da fonti rinnovabili (art. 4, co. 7)
- Ha caratteristiche di spin off o di start up universitario, o analoghe a quelle degli enti di ricerca, ovvero gestisce aziende agricole con funzioni didattiche (art. 4, co. 8)
- Produce un servizio di interesse generale a rete (di cui all'art. 3-bis del d.l. 138/2011) fuori dall'ambito territoriale di riferimento, con affidamento dei servizi, in corso e nuovi, tramite procedure ad evidenza pubblica (art. 4, co. 9-bis)
- Produce beni e servizi strettamente necessari per il perseguimento delle finalità istituzionali dell'ente (art. 4, co. 1)
- Produce un servizio di interesse generale (art. 4, co. 2, lett. a)
- Progetta e realizza un'opera pubblica sulla base di un accordo di programma fra amministrazioni pubbliche (art. 4, co. 2, lett. b)
- Realizza e gestisce un'opera pubblica ovvero organizza e gestisce un servizio di interesse generale attraverso un contratto di partenariato pubblico/privato (art. 4, co. 2, lett. c)
- Produce beni o servizi strumentali all'ente o agli enti pubblici partecipanti o alla svolgimento delle loro funzioni (art. 4, co. 2, lett. d)
- Svolge servizi di committenza (art. 4, co. 2, lett. e)
- Valorizza il patrimonio immobiliare dell'amministrazione partecipante (art. 4, co. 3)

Indicare le motivazioni della riconducibilità o meno ai vincoli di scopo di cui al co. 1 o ad una delle attività di cui ai commi 2 e 3, anche con riferimento alle società che svolgono le attività di cui ai commi 6, 7, 8:

Società, a capitale interamente pubblico, alla quale è stato affidato il ruolo di gestore del servizio idrico integrato per tutti i comuni all'interno dell'ambito territoriale ottimale Provincia di Cremona.

(a): Inserire uno dei progressivi già indicati nelle schede di ricognizione (02.01; 02.02).

(b): Inserire la ragione sociale come indicata nelle schede di ricognizione (02.01; 02.02).

(c): Indicare il tipo di partecipazione distinguendo i casi in cui la società sia partecipata direttamente, indirettamente (tramite altra società/organismo), ovvero in parte direttamente e in parte indirettamente.

(d): Inserire l'attività come indicata nelle schede di ricognizione (02.01; 02.02).

03. REQUISITI TESTO UNICO DELLE SOCIETÀ A PARTECIPAZIONE PUBBLICA

03.02. Condizioni art. 20, co. 2

Compilare una scheda per ciascuna società

Progressivo società partecipata: (a)

Denominazione società partecipata: (b)

Tipo partecipazione: (c)

Attività svolta: (d)

Indicare i seguenti dati con riferimento all'esercizio 2020:

Numero medio dipendenti (e)	176,40
Numero amministratori	5
di cui nominati dall'Ente	0
Numero componenti organo di controllo	3
di cui nominati dall'Ente	0

Importi in euro

RISULTATO D'ESERCIZIO (g)	
2020	2.798.938,00
2019	3.869.465,00
2018	4.743.463,00
2017	4.560.850,00
2016	2.155.796,00

Importi in euro	
Costo del personale (f)	9.829.946,00
Compensi amministratori *	95.000,00
Compensi componenti organo di controllo	42.000,00

Importi in euro	
FATTURATO	
2020	54.125.831,00
2019	55.838.365,00
2018	51.612.678,00
FATTURATO MEDIO	53.858.958,00

Sussistenza delle condizioni di cui all'art. 20, co. 2:

- La partecipazione societaria non rientra in alcuna delle categorie di cui all'art. 4 (art. 20, co. 2, lett. a)
- Società priva di dipendenti o con numero di amministratori superiore a quello dei dipendenti (art. 20, co. 2, lett. b)
- Svolgimento di attività analoghe o similari a quelle svolte da altre società partecipate o da enti pubblici strumentali (art. 20, co. 2, lett. c)

Indicare quali società/enti strumentali:

- Fatturato medio non superiore a 1.000.000 euro nel triennio precedente (art. 20, co. 2, lett. d e art. 26, co. 12-quinquies)
- Perdite in 4 dei 5 esercizi precedenti (per società che non gestiscono un servizio di interesse generale) (art. 20, co. 2, lett. e)
- Necessità di contenimento dei costi di funzionamento (art. 20, co. 2, lett. f)
- Necessità di aggregazione con altre società aventi ad oggetto le attività consentite all'art. 4 (art. 20, co. 2, lett. g)

Indicare le motivazioni della sussistenza o meno delle condizioni di cui ai punti precedenti:

La società rispetta tutti i parametri previsti dall'art. 20 e risulta essere gestore unico con affidamento in house del SII ai sensi del d.lgs 152/2006 e smi

Azioni da intraprendere:

La partecipazione viene mantenuta, in quanto la società svolge in house il SII ex art. 149 bis del d.lgs 152/2006 e ex L.R. 26/2003.

(a): Inserire uno dei progressivi già indicati nelle schede di ricognizione (02.01; 02.02).

(b): Inserire la ragione sociale come indicata nelle schede di ricognizione (02.01; 02.02).

(c): Indicare il tipo di partecipazione distinguendo i casi in cui la società sia partecipata direttamente, indirettamente (tramite altra società/organismo), ovvero in parte direttamente e in parte indirettamente.

(d): Inserire l'attività svolta come indicata nelle schede di ricognizione (02.01; 02.02).

(e): Inserire il numero medio di dipendenti come da nota integrativa al bilancio.

(f): Inserire la voce B9 del Conto economico.

(g): Inserire il risultato d'esercizio al netto delle imposte.

03. REQUISITI TESTO UNICO DELLE SOCIETÀ A PARTECIPAZIONE PUBBLICA

03.01. Finalità perseguite e attività ammesse (articoli 4 e 26)

Compilare una scheda per ciascuna società

Progressivo società partecipata: Ind_05.04 (a)

Denominazione società partecipata: GAL TERRE DEL PO S.C. A R.L. (b)

Tipo partecipazione: Indiretta (c)

Attività svolta: La Società ha lo scopo di gestire il PSL approvato dalla Regione Lombardia per il periodo 2014/2020. (d)

Indicare se la società:

- | | |
|---|---------------------------------|
| - Rientra nell'Allegato "A" del d.lgs. n. 175/2016 (art. 26, co. 2) | <input type="text" value="NO"/> |
| - Ha come oggetto esclusivo la gestione di fondi europei per conto dello Stato o delle Regioni, ovvero la realizzazione di progetti di ricerca finanziati dalle istituzioni dell'Unione Europea (art. 26, co. 2) | <input type="text" value="NO"/> |
| - È stata esclusa, con deliberazione adottata ai sensi dell'art. 4 co. 9, secondo periodo, dall'applicazione totale o parziale delle disposizioni del medesimo articolo (solo per le società partecipate dalle Regioni/Prov. Aut.) | <input type="text" value="NO"/> |
| - È destinataria dei provvedimenti di cui al d.lgs. n. 159/2011 (art. 26, co. 12-bis) | <input type="text" value="NO"/> |
| - È autorizzata alla gestione delle case da gioco, ai sensi della legislazione vigente (art. 26, co. 12-sex/ies) | <input type="text" value="NO"/> |
| Qualora non sia stata selezionata alcuna delle opzioni indicate ai punti precedenti, indicare se la società: | |
| - È costituita in attuazione dell'art. 34 del regolamento CE n. 13/2013 - Gruppi d'Azione Locale (art. 4, co. 6) | <input type="text" value="SI"/> |
| - Ha per oggetto sociale prevalente la gestione di spazi fieristici e l'organizzazione di eventi fieristici (art. 4, co. 7) | <input type="text" value="NO"/> |
| - Ha per oggetto sociale prevalente la realizzazione e la gestione di impianti di trasporto a fune per la mobilità turistico-sportiva in aree montane (art. 4, co. 7) | <input type="text" value="NO"/> |
| - Ha per oggetto sociale prevalente la produzione di energia da fonti rinnovabili (art. 4, co. 7) | <input type="text" value="NO"/> |
| - Ha caratteristiche di spin off o di start up universitario, o analoghe a quelle degli enti di ricerca, ovvero gestisce aziende agricole con funzioni didattiche (art. 4, co. 8) | <input type="text" value="NO"/> |
| - Produce un servizio di interesse generale a rete (di cui all'art. 3-bis del d.l. 138/2011) fuori dall'ambito territoriale di riferimento, con affidamento dei servizi, in corso e nuovi, tramite procedure ad evidenza pubblica (art. 4, co. 9-bis) | <input type="text" value="NO"/> |
| - Produce beni e servizi strettamente necessari per il perseguimento delle finalità istituzionali dell'ente (art. 4, co. 1) | <input type="text" value="NO"/> |
| - Produce un servizio di interesse generale (art. 4, co. 2, lett. a) | <input type="text" value="NO"/> |
| - Progetta e realizza un'opera pubblica sulla base di un accordo di programma fra amministrazioni pubbliche (art. 4, co. 2, lett. b) | <input type="text" value="NO"/> |
| - Realizza e gestisce un'opera pubblica ovvero organizza e gestisce un servizio di interesse generale attraverso un contratto di partenariato pubblico/privato (art. 4, co. 2, lett. c) | <input type="text" value="NO"/> |
| - Produce beni o servizi strumentali all'ente o agli enti pubblici partecipanti o alla svolgimento delle loro funzioni (art. 4, co. 2, lett. d) | <input type="text" value="NO"/> |
| - Svolge servizi di committenza (art. 4, co. 2, lett. e) | <input type="text" value="NO"/> |
| - Valorizza il patrimonio immobiliare dell'amministrazione partecipante (art. 4, co. 3) | <input type="text" value="NO"/> |

Indicare le motivazioni della riconducibilità o meno ai vincoli di scopo di cui al co. 1 o ad una delle attività di cui ai commi 2 e 3, anche con riferimento alle società che svolgono le attività di cui ai commi 6, 7, 8:

Trattandosi di società costituita in attuazione dell'art. 34 del Regolamento CE n. 13/2013 - Gruppi d'Azione Locale, gode della deroga prevista dall'art. 4, comma 6.

(a): Inserire uno dei progressivi già indicati nelle schede di ricognizione (02.01; 02.02).

(b): Inserire la ragione sociale come indicata nelle schede di ricognizione (02.01; 02.02).

(c): Indicare il tipo di partecipazione distinguendo i casi in cui la società sia partecipata direttamente, indirettamente (tramite altra società/organismo), ovvero in parte direttamente e in parte indirettamente.

(d): Inserire l'attività come indicata nelle schede di ricognizione (02.01; 02.02).

03. REQUISITI TESTO UNICO DELLE SOCIETÀ A PARTECIPAZIONE PUBBLICA

03.02. Condizioni art. 20, co. 2

Compilare una scheda per ciascuna società

Progressivo società partecipata: (a)

Denominazione società partecipata: (b)

Tipo partecipazione: (c)

Attività svolta: (d)

Indicare i seguenti dati con riferimento all'esercizio 2020:

Numero medio dipendenti (e)	2,00
Numero amministratori	11
di cui nominati dall'Ente	0
Numero componenti organo di controllo	1
di cui nominati dall'Ente	0

Importi in euro

RISULTATO D'ESERCIZIO (g)	
2020	8.218,00
2019	7.038,00
2018	5.583,00
2017	13.472,00
2016	-3.624,00

Importi in euro

Costo del personale (f)	52.907,00
Compensi amministratori	0,00
Compensi componenti organo di controllo	5.710,00

Importi in euro

FATTURATO	
2020	186.726,00
2019	188.581,00
2018	143.550,00
FATTURATO MEDIO	172.952,33

Sussistenza delle condizioni di cui all'art. 20, co. 2:

- La partecipazione societaria non rientra in alcuna delle categorie di cui all'art. 4 (art. 20, co. 2, lett. a)
- Società priva di dipendenti o con numero di amministratori superiore a quello dei dipendenti (art. 20, co. 2, lett. b)
- Svolgimento di attività analoghe o similari a quelle svolte da altre società partecipate o da enti pubblici strumentali (art. 20, co. 2, lett. c)

Indicare quali società/enti strumentali:

- Fatturato medio non superiore a 1.000.000 euro nel triennio precedente (art. 20, co. 2, lett. d e art. 26, co. 12-quinquies)
- Perdite in 4 dei 5 esercizi precedenti (per società che non gestiscono un servizio di interesse generale) (art. 20, co. 2, lett. e)
- Necessità di contenimento dei costi di funzionamento (art. 20, co. 2, lett. f)
- Necessità di aggregazione con altre società aventi ad oggetto le attività consentite all'art. 4 (art. 20, co. 2, lett. g)

Indicare le motivazioni della sussistenza o meno delle condizioni di cui ai punti precedenti:

Azioni da intraprendere:

(a): Inserire uno dei progressivi già indicati nelle schede di ricognizione (02.01; 02.02).

(b): Inserire la ragione sociale come indicata nelle schede di ricognizione (02.01; 02.02).

(c): Indicare il tipo di partecipazione distinguendo i casi in cui la società sia partecipata direttamente, indirettamente (tramite altra società/organismo), ovvero in parte direttamente e in parte indirettamente.

(d): Inserire l'attività svolta come indicata nelle schede di ricognizione (02.01; 02.02).

(e): Inserire il numero medio di dipendenti come da nota integrativa al bilancio.

(f): Inserire la voce B9 del Conto economico.

(g): Inserire il risultato d'esercizio al netto delle imposte.

03. REQUISITI TESTO UNICO DELLE SOCIETÀ A PARTECIPAZIONE PUBBLICA

03.01. Finalità perseguite e attività ammesse (articoli 4 e 26)

Compilare una scheda per ciascuna società

Progressivo società partecipata: Ind_05.05 (a)

Denominazione società partecipata: GAL OGLIO PO S.C. A R.L. (b)

Tipo partecipazione: Indiretta (c)

Attività svolta: (d)

La Società ha lo scopo di gestire il PSL approvato dalla Regione Lombardia, nonché di promuovere l'avvio di nuove iniziative economiche e di favorire la valorizzazione delle risorse umane e materiali del territorio stimolando la collaborazione tra Enti locali ed imprenditorialità privata.

Indicare se la società:

- Rientra nell'Allegato "A" del d.lgs. n. 175/2016 (art. 26, co. 2)
- Ha come oggetto esclusivo la gestione di fondi europei per conto dello Stato o delle Regioni, ovvero la realizzazione di progetti di ricerca finanziati dalle istituzioni dell'Unione Europea (art. 26, co. 2)
- È stata esclusa, con deliberazione adottata ai sensi dell'art. 4 co. 9, secondo periodo, dall'applicazione totale o parziale delle disposizioni del medesimo articolo (solo per le società partecipate dalle Regioni/Prov. Aut.)
- È destinataria dei provvedimenti di cui al d.lgs. n. 159/2011 (art. 26, co. 12-bis)
- È autorizzata alla gestione delle case da gioco, ai sensi della legislazione vigente (art. 26, co. 12-sex/ies)
- Qualora non sia stata selezionata alcuna delle opzioni indicate ai punti precedenti, indicare se la società:**
- È costituita in attuazione dell'art. 34 del regolamento CE n. 13/2013 - Gruppi d'Azione Locale (art. 4, co. 6)
- Ha per oggetto sociale prevalente la gestione di spazi fieristici e l'organizzazione di eventi fieristici (art. 4, co. 7)
- Ha per oggetto sociale prevalente la realizzazione e la gestione di impianti di trasporto a fune per la mobilità turistico-sportiva in aree montane (art. 4, co. 7)
- Ha per oggetto sociale prevalente la produzione di energia da fonti rinnovabili (art. 4, co. 7)
- Ha caratteristiche di spin off o di start up universitario, o analoghe a quelle degli enti di ricerca, ovvero gestisce aziende agricole con funzioni didattiche (art. 4, co. 8)
- Produce un servizio di interesse generale a rete (di cui all'art. 3-bis del d.l. 138/2011) fuori dall'ambito territoriale di riferimento, con affidamento dei servizi, in corso e nuovi, tramite procedure ad evidenza pubblica (art. 4, co. 9-bis)
- Produce beni e servizi strettamente necessari per il perseguimento delle finalità istituzionali dell'ente (art. 4, co. 1)
- Produce un servizio di interesse generale (art. 4, co. 2, lett. a)
- Progetta e realizza un'opera pubblica sulla base di un accordo di programma fra amministrazioni pubbliche (art. 4, co. 2, lett. b)
- Realizza e gestisce un'opera pubblica ovvero organizza e gestisce un servizio di interesse generale attraverso un contratto di partenariato pubblico/privato (art. 4, co. 2, lett. c)
- Produce beni o servizi strumentali all'ente o agli enti pubblici partecipanti o alla svolgimento delle loro funzioni (art. 4, co. 2, lett. d)
- Svolge servizi di committenza (art. 4, co. 2, lett. e)
- Valorizza il patrimonio immobiliare dell'amministrazione partecipante (art. 4, co. 3)

Indicare le motivazioni della riconducibilità o meno ai vincoli di scopo di cui al co. 1 o ad una delle attività di cui ai commi 2 e 3, anche con riferimento alle società che svolgono le attività di cui ai commi 6, 7, 8:

Trattandosi di società costituita in attuazione dell'art. 34 del Regolamento CE n. 13/2013 - Gruppi d'Azione Locale, gode della deroga prevista dall'art. 4, comma 6.

(a): Inserire uno dei progressivi già indicati nelle schede di ricognizione (02.01; 02.02).

(b): Inserire la ragione sociale come indicata nelle schede di ricognizione (02.01; 02.02).

(c): Indicare il tipo di partecipazione distinguendo i casi in cui la società sia partecipata direttamente, indirettamente (tramite altra società/organismo), ovvero in parte direttamente e in parte indirettamente.

(d): Inserire l'attività come indicata nelle schede di ricognizione (02.01; 02.02).

03. REQUISITI TESTO UNICO DELLE SOCIETÀ A PARTECIPAZIONE PUBBLICA

03.02. Condizioni art. 20, co. 2

Compilare una scheda per ciascuna società

Progressivo società partecipata: (a)

Denominazione società partecipata: (b)

Tipo partecipazione: (c)

Attività svolta: (d)

Indicare i seguenti dati con riferimento all'esercizio 2020:

Numero medio dipendenti (e)	1,00
Numero amministratori	9
di cui nominati dall'Ente	0
Numero componenti organo di controllo	1
di cui nominati dall'Ente	0

Importi in euro

RISULTATO D'ESERCIZIO (g)	
2020	1.251,00
2019	1.479,00
2018	1.259,00
2017	-1.501,00

Importi in euro

Costo del personale (f)	0,00
Compensi amministratori	0,00
Compensi componenti organo di controllo	5.512,00

Importi in euro

FATTURATO	
2020	185.242,00
2019	228.236,00
2018	288.432,00
FATTURATO MEDIO	233.970,00

Sussistenza delle condizioni di cui all'art. 20, co. 2:

- La partecipazione societaria non rientra in alcuna delle categorie di cui all'art. 4 (art. 20, co. 2, lett. a)
- Società priva di dipendenti o con numero di amministratori superiore a quello dei dipendenti (art. 20, co. 2, lett. b)
- Svolgimento di attività analoghe o simili a quelle svolte da altre società partecipate o da enti pubblici strumentali (art. 20, co. 2, lett. c)

Indicare quali società/enti strumentali:

- Fatturato medio non superiore a 1.000.000 euro nel triennio precedente (art. 20, co. 2, lett. d e art. 26, co. 12-quinquies)
- Perdite in 4 dei 5 esercizi precedenti (per società che non gestiscono un servizio di interesse generale) (art. 20, co. 2, lett. e)
- Necessità di contenimento dei costi di funzionamento (art. 20, co. 2, lett. f)
- Necessità di aggregazione con altre società aventi ad oggetto le attività consentite all'art. 4 (art. 20, co. 2, lett. g)

Indicare le motivazioni della sussistenza o meno delle condizioni di cui ai punti precedenti:

Azioni da intraprendere:

Mantenimento per deroga espressa ex art. 4 comma 6 del TUSP.

(a): Inserire uno dei progressivi già indicati nelle schede di ricognizione (02.01; 02.02).

(b): Inserire la ragione sociale come indicata nelle schede di ricognizione (02.01; 02.02).

(c): Indicare il tipo di partecipazione distinguendo i casi in cui la società sia partecipata direttamente, indirettamente (tramite altra società/organismo), ovvero in parte direttamente e in parte indirettamente.

(d): Inserire l'attività svolta come indicata nelle schede di ricognizione (02.01; 02.02).

(e): Inserire il numero medio di dipendenti come da nota integrativa al bilancio.

(f): Inserire la voce B9 del Conto economico.

(g): Inserire il risultato d'esercizio al netto delle imposte.

03. REQUISITI TESTO UNICO DELLE SOCIETÀ A PARTECIPAZIONE PUBBLICA

03.01. Finalità perseguite e attività ammesse (articoli 4 e 26)

Compilare una scheda per ciascuna società

Progressivo società partecipata:	Dir_6	(a)
Denominazione società partecipata:	S.C.R.P. SOCIETA' CREMASCA RETI E PATRIMONIO IN LIQUIDAZIONE	(b)
Tipo partecipazione:	Diretta	(c)
Attività svolta:	Acquisto, costruzione, gestione, affitto, locazione beni immobili, fabbricati, terreni, impianti...funzionali all'erogazione dei servizi pubblici, quali: -illuminazione pubblica, servizi idrici, distribuzione gas metano, servizi igiene ambientale, urbanizzazione, arredo urbano, produzione e vendita di energia elettrica e termica... -gestione delle reti, impianti e altre dotazioni patrimoniali destinati all'erogazione dei servizi sopra citati -espletamento, anche per conto degli enti locali, delle gare e, in generale, delle procedure finalizzate all'individuazione dei soggetti erogatori dei servizi di cui sopra ecc...	(d)

Indicare se la società:

- | | |
|---|----|
| - Rientra nell'Allegato "A" del d.lgs. n. 175/2016 (art. 26, co. 2) | NO |
| - Ha come oggetto esclusivo la gestione di fondi europei per conto dello Stato o delle Regioni, ovvero la realizzazione di progetti di ricerca finanziati dalle istituzioni dell'Unione Europea (art. 26, co. 2) | NO |
| - E stata esclusa, con deliberazione adottata ai sensi dell'art. 4 co. 9, secondo periodo, dall'applicazione totale o parziale delle disposizioni del medesimo articolo (solo per le società partecipate dalle Regioni/Prov. Aut.) | NO |
| - È destinataria dei provvedimenti di cui al d.lgs. n. 159/2011 (art. 26, co. 12-bis) | NO |
| - È autorizzata alla gestione delle case da gioco, ai sensi della legislazione vigente (art. 26, co. 12-sexies) | NO |
| Qualora non sia stata selezionata alcuna delle opzioni indicate ai punti precedenti, indicare se la società: | |
| - È costituita in attuazione dell'art. 34 del regolamento CE n. 13/2013 - Gruppi d'Azione Locale (art. 4, co. 6) | NO |
| - Ha per oggetto sociale prevalente la gestione di spazi fieristici e l'organizzazione di eventi fieristici (art. 4, co. 7) | NO |
| - Ha per oggetto sociale prevalente la realizzazione e la gestione di impianti di trasporto a fune per la mobilità turistico-sportiva in aree montane (art. 4, co. 7) | NO |
| - Ha per oggetto sociale prevalente la produzione di energia da fonti rinnovabili (art. 4, co. 7) | NO |
| - Ha caratteristiche di spin off o di start up universitario, o analoghe a quelle degli enti di ricerca, ovvero gestisce aziende agricole con funzioni didattiche (art. 4, co. 8) | NO |
| - Produce un servizio di interesse generale a rete (di cui all'art. 3-bis del d.l. 138/2011) fuori dall'ambito territoriale di riferimento, con affidamento dei servizi, in corso e nuovi, tramite procedure ad evidenza pubblica (art. 4, co. 9-bis) | NO |
| - Produce beni e servizi strettamente necessari per il perseguimento delle finalità istituzionali dell'ent (art. 4, co. 1) | NO |
| - Produce un servizio di interesse generale (art. 4, co. 2, lett. a) | NO |
| - Progetta e realizza un'opera pubblica sulla base di un accordo di programma fra amministrazioni pubbliche (art. 4, co. 2, lett. b) | NO |
| - Realizza e gestisce un'opera pubblica ovvero organizza e gestisce un servizio di interesse generale attraverso un contratto di partenariato pubblico/privato (art. 4, co. 2, lett. c) | NO |
| - Produce beni o servizi strumentali all'ente o agli enti pubblici partecipanti o alla svolgimento delle loro funzioni(art. 4, co. 2, lett. d) | SI |
| - Svolge servizi di committenza (art. 4, co. 2, lett. e) | NO |
| - Valorizza il patrimonio immobiliare dell'amministrazione partecipante (art. 4, co. 3) | NO |

Indicare le motivazioni della riconducibilità o meno ai vincoli di scopo di cui al co. 1 o ad una delle attività di cui ai commi 2 e 3, anche con riferimento alle società che svolgono le attività di cui ai commi 6, 7, 8:

La società rispetta i requisiti previsti dall'art. 4 svolgendo, per conto degli enti soci, prevalentemente per i comuni del territorio, attività strumentali servizi di consulenza e assistenza, contabilità e fatturazione, progettazione e direzione lavori, espletamento di gare.

(a): Inserire uno dei progressivi già indicati nelle schede di ricognizione (02.01; 02.02).

(b): Inserire la ragione sociale come indicata nelle schede di ricognizione (02.01; 02.02).

(c): Indicare il tipo di partecipazione distinguendo i casi in cui la società sia partecipata direttamente, indirettamente (tramite altra società/organismo), ovvero in parte direttamente e in parte indirettamente.

(d): Inserire l'attività come indicata nelle schede di ricognizione (02.01; 02.02).

03. REQUISITI TESTO UNICO DELLE SOCIETÀ A PARTECIPAZIONE PUBBLICA

03.02. Condizioni art. 20, co. 2

Compilare una scheda per ciascuna società

Progressivo società partecipata: (a)

Denominazione società partecipata: (b)

Tipo partecipazione: (c)

Attività svolta: (d)

Indicare i seguenti dati con riferimento all'esercizio 2020:

Numero medio dipendenti (e)	7,00
Numero amministratori	1
di cui nominati dall'Ente	0
Numero componenti organo di controllo	3
di cui nominati dall'Ente	0

LIQUIDATORE

Importi in euro	
Costo del personale (f)	521.046,00
Compensi amministratori	69.600,00
Compensi componenti organo di controllo	50.960,00

LIQUIDATORE

Importi in euro	
RISULTATO D'ESERCIZIO (g)	
2020	1.131,00
2019	1.523,00
2018	241.594,00
2017	441.767,00
2016	2.940.119,00

Importi in euro	
FATTURATO	
2020	1.554.624,00
2019	6.853.174,00
2018	8.587.242,00
FATTURATO MEDIO	5.665.013,33

Sussistenza delle condizioni di cui all'art. 20, co. 2:

- La partecipazione societaria non rientra in alcuna delle categorie di cui all'art. 4 (art. 20, co. 2, lett. a)
- Società priva di dipendenti o con numero di amministratori superiore a quello dei dipendenti (art. 20, co. 2, lett. b)
- Svolgimento di attività analoghe o similari a quelle svolte da altre società partecipate o da enti pubblici strumentali (art. 20, co. 2, lett. c)

Indicare quali società/enti strumentali:

- Fatturato medio non superiore a 1.000.000 euro nel triennio precedente (art. 20, co. 2, lett. d e art. 26, co. 12)
- Perdite in 4 dei 5 esercizi precedenti (per società che non gestiscono un servizio di interesse generale) (art. 20, co. 2, lett. e)
- Necessità di contenimento dei costi di funzionamento (art. 20, co. 2, lett. f)
- Necessità di aggregazione con altre società aventi ad oggetto le attività consentite all'art. 4 (art. 20, co. 2, lett. g)

Indicare le motivazioni della sussistenza o meno delle condizioni di cui ai punti precedenti

Azioni da intraprendere:

Razionalizzazione tramite fusione inversa con Consorzio.it.
 La Provincia partecipa ad SCRIP SpA con una quota del 4%; capitale sociale di € 2.000.000,00, patrimonio netto oltre 30.000.000 di euro.
 L'assemblea del 6/12/2018 ha deliberato la liquidazione volontaria per favorire il processo di fusione per incorporazione della controllata Consorzio.it SpA, attualmente in corso.
 Il processo di fusione avrà come conseguenza il venir meno della partecipazione diretta in SCRIP e la conversione da indiretta a diretta della partecipazione in Consorzio.it.
 Tra giugno e luglio 2018, i Comuni Casale Cremasco, Casaleto di Sopra, Palazzo Pignano, Romanengo, Salvirolo, Soncino, Ticengo, Trescore Cremasco (pari all'11,70% del capitale sociale), hanno inviato alla società formali comunicazioni di recesso richiamando l'art. 2437 del c.c. e l'art. 8 dello Statuto di SCRIP, chiedendo la liquidazione delle partecipazioni nelle modalità e tempistiche previste dal codice civile.
 Nel corso del 2019 la Società ha replicato a detti soci, dopo acquisizione di specifico parere, che non risultano essersi verificate legittime cause di recesso ai sensi dell'art. 2437 c.c. e che, in relazione ai procedimenti di dismissione di cui all'art. 24 commi 4 e 5 del TUSP la legge di Bilancio al comma 723 art.1 ha modificato dette disposizioni prevedendone la disapplicazione fino al 31 dicembre 2021.
 I soci recedenti, a seguito della replica della Società hanno attivato la clausola compromissoria prevista in Statuto richiedendo al Tribunale di Cremona la nomina di un arbitro unico.
 Nel corso del 2020 il lodo arbitrale ha dichiarato che i Comuni recedenti hanno legittimamente esercitato il diritto di recesso a norma dell'art. 8 dello Statuto di SCRIP ed ha condannato quest'ultima alla liquidazione delle quote azionarie ai recedenti. SCRIP ha impugnato la sentenza del lodo con una istanza di sospensione nel settembre 2020.
 SCRIP ha attivato una procedura di ricorso presso la Corte di Appello del tribunale di Brescia che con sentenza N°689/20 RG del 16/12/2020 ha riconosciuto non infondate le ragioni del ricorrente (SCRIP) ed ha rinviato la decisione di merito al 16 novembre 2022.
 Inoltre con riferimento alla causa intentata dai Soci recedenti, anche al fine di adempiere al mandato ricevuto dai Soci con particolare riferimento all'art.5 "affinché sia anche garantita la continuità dei servizi resi ai soci o per conto di essi, sempre nel rispetto dei limiti e degli scopi della fase liquidatoria."; il liquidatore, supportato dal parere legale, ha provveduto, dopo adeguata informazione ai Soci, a deliberare la procedura di conferimento di ramo d'azienda di SCRIP in Consorzio.IT SpA.
 In data 30/11/2020, con atto N. V.G. 12133/2020, il Tribunale Ordinario di Brescia – Sezione Spec. Impresa, ha nominato l'esperto per la relazione giurata ai sensi dell'art. 2343 c.c. al fine di perfezionare il conferimento di ramo d'azienda in Consorzio IT S.p.A..

- (a): Inserire uno dei progressivi già indicati nelle schede di ricognizione (02.01; 02.02).
- (b): Inserire la ragione sociale come indicata nelle schede di ricognizione (02.01; 02.02).
- (c): Indicare il tipo di partecipazione distinguendo i casi in cui la società sia partecipata direttamente, indirettamente (tramite altra società/organismo), ovvero in parte direttamente e in parte indirettamente.
- (d): Inserire l'attività svolta come indicata nelle schede di ricognizione (02.01; 02.02).
- (e): Inserire il numero medio di dipendenti come da nota integrativa al bilancio.
- (f): Inserire la voce B9 del Conto economico.
- (g): Inserire il risultato d'esercizio al netto delle imposte.

05. AZIONI DI RAZIONALIZZAZIONE

05.02. Cessione/Alienazione quote

*Compilare una scheda per ciascuna partecipazione che si intende cedere/alienare***Progressivo società partecipata:** **Quota di partecipazione detenuta:** **(b)****Denominazione società partecipata:** **(c)** **Quota di partecipazione da
cedere/alienare:** **(d)****Tipo partecipazione:** **(e)****Attività svolta:** **(f)***Selezionare le motivazioni della scelta:* **(g)***In caso di scelta dell'opzione "altro", specificare:**Fornire ulteriori dettagli sulle motivazioni della scelta:**Indicare le modalità di attuazione della cessione/alienazione:**Indicare i tempi stimati per il perfezionamento della cessione/alienazione:**Indicare una stima dei risparmi attesi:***(a):** Inserire uno dei progressivi già indicati nelle schede di ricognizione (02.01; 02.02).**(b):** Inserire la quota complessiva di partecipazione dell'Amministrazione, sommando le quote dirette (02.01 colonna E) e indirette (02.02 colonna G).**(c):** Inserire la ragione sociale come indicata nelle schede di ricognizione (02.01; 02.02).**(d):** Inserire la quota di partecipazione che si intende cedere/alienare.**(e):** Indicare il tipo di partecipazione distinguendo i casi in cui la società sia partecipata direttamente, indirettamente (tramite altra società/organismo), ovvero in parte direttamente e in parte indirettamente.**(f):** Inserire l'attività svolta come indicata nelle schede di ricognizione (02.01; 02.02).**(g):** Vedi scheda 06. "Appendice_motivazioni".

03. REQUISITI TESTO UNICO DELLE SOCIETÀ A PARTECIPAZIONE PUBBLICA

03.01. Finalità perseguite e attività ammesse (articoli 4 e 26)

Compilare una scheda per ciascuna società

Progressivo società partecipata: Ind_06.06 (a)

Denominazione società partecipata: SCS SRL (b)

Tipo partecipazione: Indiretta (c)

Attività svolta: (d)

SCS costituisce la holding mediante cui i soci di SCRP partecipano, nella misura del 4,33% al capitale di LGH SpA di cui è socio di maggioranza assoluta A2A SpA

Indicare se la società:

- Rientra nell'Allegato "A" del d.lgs. n. 175/2016 (art. 26, co. 2)
- Ha come oggetto esclusivo la gestione di fondi europei per conto dello Stato o delle Regioni, ovvero la realizzazione di progetti di ricerca finanziati dalle istituzioni dell'Unione Europea (art. 26, co. 2)
- È stata esclusa, con deliberazione adottata ai sensi dell'art. 4 co. 9, secondo periodo, dall'applicazione totale o parziale delle disposizioni del medesimo articolo (**solo per le società partecipate dalle Regioni/Prov. Aut.**)
- È destinataria dei provvedimenti di cui al d.lgs. n. 159/2011 (art. 26, co. 12-bis)
- È autorizzata alla gestione delle case da gioco, ai sensi della legislazione vigente (art. 26, co. 12-sexies)
- Qualora non sia stata selezionata alcuna delle opzioni indicate ai punti precedenti, indicare se la società:**
- È costituita in attuazione dell'art. 34 del regolamento CE n. 13/2013 - Gruppi d'Azione Locale (art. 4, co. 6)
- Ha per oggetto sociale prevalente la gestione di spazi fieristici e l'organizzazione di eventi fieristici (art. 4, co. 7)
- Ha per oggetto sociale prevalente la realizzazione e la gestione di impianti di trasporto a fune per la mobilità turistico-sportiva in aree montane (art. 4, co. 7)
- Ha per oggetto sociale prevalente la produzione di energia da fonti rinnovabili (art. 4, co. 7)
- Ha caratteristiche di spin off o di start up universitario, o analoghe a quelle degli enti di ricerca, ovvero gestisce aziende agricole con funzioni didattiche (art. 4, co. 8)
- Produce un servizio di interesse generale a rete (di cui all'art. 3-bis del d.l. 138/2011) fuori dall'ambito territoriale di riferimento, con affidamento dei servizi, in corso e nuovi, tramite procedure ad evidenza pubblica (art. 4, co. 9-bis)
- Produce beni e servizi strettamente necessari per il perseguimento delle finalità istituzionali dell'ente (art. 4, co. 1)
- Produce un servizio di interesse generale (art. 4, co. 2, lett. a)
- Progetta e realizza un'opera pubblica sulla base di un accordo di programma fra amministrazioni pubbliche (art. 4, co. 2, lett. b)
- Realizza e gestisce un'opera pubblica ovvero organizza e gestisce un servizio di interesse generale attraverso un contratto di partenariato pubblico/privato (art. 4, co. 2, lett. c)
- Produce beni o servizi strumentali all'ente o agli enti pubblici partecipanti o alla svolgimento delle loro funzioni (art. 4, co. 2, lett. d)
- Svolge servizi di committenza (art. 4, co. 2, lett. e)
- Valorizza il patrimonio immobiliare dell'amministrazione partecipante (art. 4, co. 3)

Indicare le motivazioni della riconducibilità o meno ai vincoli di scopo di cui al co. 1 o ad una delle attività di cui ai commi 2 e 3, anche con riferimento alle società che svolgono le attività di cui ai commi 6, 7, 8:

(a): Inserire uno dei progressivi già indicati nelle schede di ricognizione (02.01; 02.02).

(b): Inserire la ragione sociale come indicata nelle schede di ricognizione (02.01; 02.02).

(c): Indicare il tipo di partecipazione distinguendo i casi in cui la società sia partecipata direttamente, indirettamente (tramite altra società/organismo), ovvero in parte direttamente e in parte indirettamente.

(d): Inserire l'attività come indicata nelle schede di ricognizione (02.01; 02.02).

03. REQUISITI TESTO UNICO DELLE SOCIETÀ A PARTECIPAZIONE PUBBLICA

03.02. Condizioni art. 20, co. 2

Compilare una scheda per ciascuna società

Progressivo società partecipata: (a)

Denominazione società partecipata: (b)

Tipo partecipazione: (c)

Attività svolta: (d)

Indicare i seguenti dati con riferimento all'esercizio 2020:

Numero medio dipendenti (e)	0,00
Numero amministratori	2
di cui nominati dall'Ente	0
Numero componenti organo di controllo	1
di cui nominati dall'Ente	0

Importi in euro

RISULTATO D'ESERCIZIO (g)	
2020	447.959,00
2019	450.954,00
2018	379.634,00
2017	8.879,00
2016	4.289.140,00

Importi in euro

Costo del personale (f)	0,00
Compensi amministratori	0,00
Compensi componenti organo di controllo	1.588,00

Importi in euro

2020	1.661,00
2019	9.897,00
2018	15.846,00
FATTURATO MEDIO	9.134,67

Sussistenza delle condizioni di cui all'art. 20, co. 2:

- La partecipazione societaria non rientra in alcuna delle categorie di cui all'art. 4 (art. 20, co. 2, lett. a)
- Società priva di dipendenti o con numero di amministratori superiore a quello dei dipendenti (art. 20, co. 2, lett. b)
- Svolgimento di attività analoghe o simili a quelle svolte da altre società partecipate o da enti pubblici strumentali (art. 20, co. 2, lett. c)

Indicare quali società/enti strumentali:

- Fatturato medio non superiore a 1.000.000 euro nel triennio precedente (art. 20, co. 2, lett. d e art. 26, co. 12-quinquies)
- Perdite in 4 dei 5 esercizi precedenti (per società che non gestiscono un servizio di interesse generale) (art. 20, co. 2, lett. e)
- Necessità di contenimento dei costi di funzionamento (art. 20, co. 2, lett. f)
- Necessità di aggregazione con altre società aventi ad oggetto le attività consentite all'art. 4 (art. 20, co. 2, lett. g)

Indicare le motivazioni della sussistenza o meno delle condizioni di cui ai punti precedenti:

Azioni da intraprendere:

Mantenimento in quanto la società conserva la partecipazione in LGH srl, gruppo oggi di proprietà di A2A al 51%: sino al termine della procedura di fusione (di LGH in A2A) non sarà possibile procedere ad alcuna azione di cessione per garantire agli enti territoriali soci di SCS tramite SCRP la corretta rappresentanza all'interno degli organismi sociali di A2A.

(a): Inserire uno dei progressivi già indicati nelle schede di ricognizione (02.01; 02.02).

(b): Inserire la ragione sociale come indicata nelle schede di ricognizione (02.01; 02.02).

(c): Indicare il tipo di partecipazione distinguendo i casi in cui la società sia partecipata direttamente, indirettamente (tramite altra società/organismo), ovvero in parte direttamente e in parte indirettamente.

(d): Inserire l'attività svolta come indicata nelle schede di ricognizione (02.01; 02.02).

(e): Inserire il numero medio di dipendenti come da nota integrativa al bilancio.

(f): Inserire la voce B9 del Conto economico.

(g): Inserire il risultato d'esercizio al netto delle imposte.

03. REQUISITI TESTO UNICO DELLE SOCIETÀ A PARTECIPAZIONE PUBBLICA

03.01. Finalità perseguite e attività ammesse (articoli 4 e 26)

Compilare una scheda per ciascuna società

Progressivo società partecipata: Ind_06.07 (a)

Denominazione società partecipata: CONSORZIO IT S.P.A. (b)

Tipo partecipazione: Indiretta (c)

Attività svolta: Svolge per conto dei comuni soci di SCRIP SpA servizi informatici, consulenza nel settore dell'informatica, produzione di software... (d)

Indicare se la società:

- | | |
|---|---------------------------------|
| - Rientra nell'Allegato "A" del d.lgs. n. 175/2016 (art. 26, co. 2) | <input type="text" value="NO"/> |
| - Ha come oggetto esclusivo la gestione di fondi europei per conto dello Stato o delle Regioni, ovvero la realizzazione di progetti di ricerca finanziati dalle istituzioni dell'Unione Europea (art. 26, co. 2) | <input type="text" value="NO"/> |
| - È stata esclusa, con deliberazione adottata ai sensi dell'art. 4 co. 9, secondo periodo, dall'applicazione totale o parziale delle disposizioni del medesimo articolo (solo per le società partecipate dalle Regioni/Prov. Aut.) | <input type="text" value="NO"/> |
| - È destinataria dei provvedimenti di cui al d.lgs. n. 159/2011 (art. 26, co. 12-bis) | <input type="text" value="NO"/> |
| - È autorizzata alla gestione delle case da gioco, ai sensi della legislazione vigente (art. 26, co. 12-sex/ies) | <input type="text" value="NO"/> |
| Qualora non sia stata selezionata alcuna delle opzioni indicate ai punti precedenti, indicare se la società: | |
| - È costituita in attuazione dell'art. 34 del regolamento CE n. 13/2013 - Gruppi d'Azione Locale (art. 4, co. 6) | <input type="text" value="NO"/> |
| - Ha per oggetto sociale prevalente la gestione di spazi fieristici e l'organizzazione di eventi fieristici (art. 4, co. 7) | <input type="text" value="NO"/> |
| - Ha per oggetto sociale prevalente la realizzazione e la gestione di impianti di trasporto a fune per la mobilità turistico-sportiva in aree montane (art. 4, co. 7) | <input type="text" value="NO"/> |
| - Ha per oggetto sociale prevalente la produzione di energia da fonti rinnovabili (art. 4, co. 7) | <input type="text" value="NO"/> |
| - Ha caratteristiche di spin off o di start up universitario, o analoghe a quelle degli enti di ricerca, ovvero gestisce aziende agricole con funzioni didattiche (art. 4, co. 8) | <input type="text" value="NO"/> |
| - Produce un servizio di interesse generale a rete (di cui all'art. 3-bis del d.l. 138/2011) fuori dall'ambito territoriale di riferimento, con affidamento dei servizi, in corso e nuovi, tramite procedure ad evidenza pubblica (art. 4, co. 9-bis) | <input type="text" value="NO"/> |
| - Produce beni e servizi strettamente necessari per il perseguimento delle finalità istituzionali dell'ente (art. 4, co. 1) | <input type="text" value="NO"/> |
| - Produce un servizio di interesse generale (art. 4, co. 2, lett. a) | <input type="text" value="NO"/> |
| - Progetta e realizza un'opera pubblica sulla base di un accordo di programma fra amministrazioni pubbliche (art. 4, co. 2, lett. b) | <input type="text" value="NO"/> |
| - Realizza e gestisce un'opera pubblica ovvero organizza e gestisce un servizio di interesse generale attraverso un contratto di partenariato pubblico/privato (art. 4, co. 2, lett. c) | <input type="text" value="NO"/> |
| - Produce beni o servizi strumentali all'ente o agli enti pubblici partecipanti o alla svolgimento delle loro funzioni (art. 4, co. 2, lett. d) | <input type="text" value="SI"/> |
| - Svolge servizi di committenza (art. 4, co. 2, lett. e) | <input type="text" value="NO"/> |
| - Valorizza il patrimonio immobiliare dell'amministrazione partecipante (art. 4, co. 3) | <input type="text" value="NO"/> |

Indicare le motivazioni della riconducibilità o meno ai vincoli di scopo di cui al co. 1 o ad una delle attività di cui ai commi 2 e 3, anche con riferimento alle società che svolgono le attività di cui ai commi 6, 7, 8:

Le future prerogative e attività di Consorzio.it si possono riassumere in funzionali e strumentali agli interessi dei comuni del territorio, sia in termini di proprietà di infrastrutture, sia in termine di gestione dei servizi: infrastrutture ciclo rifiuti, piattaforma ecologica, canile, impianti fotovoltaici, Sua-Suap, supporto informatico, stazione appaltante ecc..., a seguito della chiusura del procedimento di fusione inversa si valuterà l'effettivo interesse al mantenimento della partecipazione diretta.

(a): Inserire uno dei progressivi già indicati nelle schede di ricognizione (02.01; 02.02).

(b): Inserire la ragione sociale come indicata nelle schede di ricognizione (02.01; 02.02).

(c): Indicare il tipo di partecipazione distinguendo i casi in cui la società sia partecipata direttamente, indirettamente (tramite altra società/organismo), ovvero in parte direttamente e in parte indirettamente.

(d): Inserire l'attività come indicata nelle schede di ricognizione (02.01; 02.02).

03. REQUISITI TESTO UNICO DELLE SOCIETÀ A PARTECIPAZIONE PUBBLICA

03.02. Condizioni art. 20, co. 2

Compilare una scheda per ciascuna società

Progressivo società partecipata: (a)

Denominazione società partecipata: (b)

Tipo partecipazione: (c)

Attività svolta: (d)

Indicare i seguenti dati con riferimento all'esercizio 2020:

Numero medio dipendenti (e)	9,50
Numero amministratori	3
di cui nominati dall'Ente	0
Numero componenti organo di controllo	3
di cui nominati dall'Ente	0

Importi in euro

RISULTATO D'ESERCIZIO (g)	
2020	40.689,00
2019	24.546,00
2018	45.715,00
2017	2.487,00
2016	-107.714,00

Importi in euro

Costo del personale (f)	474.886,00
Compensi amministratori	27.048,00
Compensi componenti organo di controllo	29.120,00

Importi in euro

FATTURATO	
2020	1.759.062,00
2019	1.676.853,00
2018	1.582.684,00
FATTURATO MEDIO	1.672.866,33

Sussistenza delle condizioni di cui all'art. 20, co. 2:

- La partecipazione societaria non rientra in alcuna delle categorie di cui all'art. 4 (art. 20, co. 2, lett. a)
- Società priva di dipendenti o con numero di amministratori superiore a quello dei dipendenti (art. 20, co. 2, lett. b)
- Svolgimento di attività analoghe o similari a quelle svolte da altre società partecipate o da enti pubblici strumentali (art. 20, co. 2, lett. c)

Indicare quali società/enti strumentali:

- Fatturato medio non superiore a 1.000.000 euro nel triennio precedente (art. 20, co. 2, lett. d e art. 26, co. 12-quinquies)
- Perdite in 4 dei 5 esercizi precedenti (per società che non gestiscono un servizio di interesse generale) (art. 20, co. 2, lett. e)
- Necessità di contenimento dei costi di funzionamento (art. 20, co. 2, lett. f)
- Necessità di aggregazione con altre società aventi ad oggetto le attività consentite all'art. 4 (art. 20, co. 2, lett. g)

Indicare le motivazioni della sussistenza o meno delle condizioni di cui ai punti precedenti:

Il piano di revisione ordinario prevede il mantenimento della partecipazione in attesa che si concluda il processo di fusione inversa, già approvato e in atto con la diretta SCRP SpA, divenuta, nell'ottobre 2018, socio unico. A seguito del processo di fusione, la partecipazione detenuta diverrà da indiretta a diretta e saranno necessari approfondimenti per valutarne l'effettivo mantenimento.

Azioni da intraprendere:

Mantenimento in attesa che si concluda il processo di fusione inversa, già approvato e in atto con la diretta SCRP SpA, divenuta, nell'ottobre 2018, socio unico. A seguito del processo di fusione, la partecipazione detenuta diverrà da indiretta a diretta e saranno necessari approfondimenti per valutarne l'effettivo mantenimento dopo il 2022. Le future prerogative e attività di Consorzio.it si possono riassumere in funzionali e strumentali agli interessi dei comuni del territorio, sia in termini di proprietà di infrastrutture, sia in termine di gestione dei servizi: infrastrutture ciclo rifiuti, piattaforma ecologica, canile, impianti fotovoltaici, Sua-Suap, supporto informatico, stazione appaltante ecc... A seguito della chiusura della procedura di fusione inversa verrà nuovamente valutato l'interesse specifico della provincia al mantenimento della partecipazione diretta. Si prevede ad oggi il mantenimento per una scelta politica di sostegno ad una iniziativa che attraverso una efficace razionalizzazione risponde alle esigenze manifestate dal territorio.

(a): Inserire uno dei progressivi già indicati nelle schede di ricognizione (02.01; 02.02).

(b): Inserire la ragione sociale come indicata nelle schede di ricognizione (02.01; 02.02).

(c): Indicare il tipo di partecipazione distinguendo i casi in cui la società sia partecipata direttamente, indirettamente (tramite altra società/organismo), ovvero in parte direttamente e in parte indirettamente.

(d): Inserire l'attività svolta come indicata nelle schede di ricognizione (02.01; 02.02).

(e): Inserire il numero medio di dipendenti come da nota integrativa al bilancio.

(f): Inserire la voce B9 del Conto economico.

(g): Inserire il risultato d'esercizio al netto delle imposte.

03. REQUISITI TESTO UNICO DELLE SOCIETÀ A PARTECIPAZIONE PUBBLICA

03.01. Finalità perseguite e attività ammesse (articoli 4 e 26)

Compilare una scheda per ciascuna società

Progressivo società partecipata: Ind_06.08 (a)

Denominazione società partecipata: REI-REINDUSTRIA INNOVAZIONE SCARL (b)

Tipo partecipazione: Indiretta (c)

Attività svolta: (d)

sviluppo sostenibile dell'attività economico-produttiva nella provincia di Cremona, con particolare riferimento ai criteri dell'innovazione. essa opera per accrescere nel territorio cremonese le attività produttive, di ricerca e di innovazione, di sviluppo socio economico e di formazione; incentivare la nascita di nuove attività imprenditoriali...

indicare se NO

- Rientra nell'Allegato "A" del d.lgs. n. 175/2016 (art. 26, co. 2)

- Ha come oggetto esclusivo la gestione di fondi europei per conto dello Stato o delle Regioni, ovvero la realizzazione di progetti di ricerca finanziati dalle istituzioni dell'Unione Europea (art. 26, co. 2)

- È stata esclusa, con deliberazione adottata ai sensi dell'art. 4 co. 9, secondo periodo, dall'applicazione totale o parziale delle disposizioni del medesimo articolo (solo per le società partecipate dalle Regioni/Prov. Aut.)

- È destinataria dei provvedimenti di cui al d.lgs. n. 159/2011 (art. 26, co. 12-bis)

- È autorizzata alla gestione delle case da gioco, ai sensi della legislazione vigente (art. 26, co. 12-sexies)

Qualora non sia stata selezionata alcuna delle opzioni indicate ai punti precedenti, indicare se la società:

- È costituita in attuazione dell'art. 34 del regolamento CE n. 13/2013 - Gruppi d'Azione Locale (art. 4, co. 6)

- Ha per oggetto sociale prevalente la gestione di spazi fieristici e l'organizzazione di eventi fieristici (art. 4, co. 7)

- Ha per oggetto sociale prevalente la realizzazione e la gestione di impianti di trasporto a fune per la mobilità turistico-sportiva in aree montane (art. 4, co. 7)

- Ha per oggetto sociale prevalente la produzione di energia da fonti rinnovabili (art. 4, co. 7)

- Ha caratteristiche di spin off o di start up universitario, o analoghe a quelle degli enti di ricerca, ovvero gestisce aziende agricole con funzioni didattiche (art. 4, co. 8)

- Produce un servizio di interesse generale a rete (di cui all'art. 3-bis del d.l. 138/2011) fuori dall'ambito territoriale di riferimento, con affidamento dei servizi, in corso e nuovi, tramite procedure ad evidenza pubblica (art. 4, co. 9-bis)

- Produce beni e servizi strettamente necessari per il perseguimento delle finalità istituzionali dell'ente (art. 4, co. 1)

- Produce un servizio di interesse generale (art. 4, co. 2, lett. a)

- Progetta e realizza un'opera pubblica sulla base di un accordo di programma fra amministrazioni pubbliche (art. 4, co. 2, lett. b)

- Realizza e gestisce un'opera pubblica ovvero organizza e gestisce un servizio di interesse generale attraverso un contratto di partenariato pubblico/privato (art. 4, co. 2, lett. c)

- Produce beni o servizi strumentali all'ente o agli enti pubblici partecipanti o alla svolgimento delle loro funzioni (art. 4, co. 2, lett. d)

- Svolge servizi di committenza (art. 4, co. 2, lett. e)

- Valorizza il patrimonio immobiliare dell'amministrazione partecipante (art. 4, co. 3)

Indicare le motivazioni della riconducibilità o meno ai vincoli di scopo di cui al co. 1 o ad una delle attività di cui ai commi 2 e 3, anche con riferimento alle società che svolgono le attività di cui ai commi 6, 7, 8:

(a): Inserire uno dei progressivi già indicati nelle schede di ricognizione (02.01; 02.02).

(b): Inserire la ragione sociale come indicata nelle schede di ricognizione (02.01; 02.02).

(c): Indicare il tipo di partecipazione distinguendo i casi in cui la società sia partecipata direttamente, indirettamente (tramite altra società/organismo), ovvero in parte direttamente e in parte indirettamente.

(d): Inserire l'attività come indicata nelle schede di ricognizione (02.01; 02.02).

03. REQUISITI TESTO UNICO DELLE SOCIETÀ A PARTECIPAZIONE PUBBLICA

03.02. Condizioni art. 20, co. 2

Compilare una scheda per ciascuna società

Progressivo società partecipata: Ind_06.08 (a)

Denominazione società partecipata: REI-REINDUSTRIA INNOVAZIONE SCARL (b)

Tipo partecipazione: Indiretta (c)

Attività svolta: sviluppo sostenibile dell'attività economico-produttiva nella provincia di Cremona, con particolare riferimento ai criteri dell'innovazione. essa opera per accrescere nel territorio cremonese le attività produttive, di ricerca e di innovazione, di sviluppo socio economico e di formazione; incentivare la nascita di nuove attività imprenditoriali... (d)

Indicare i seguenti dati con riferimento all'esercizio 2020:

Numero medio dipendenti (e)	8,00
Numero amministratori	9
di cui nominati dall'Ente	0
Numero componenti organo di controllo	3
di cui nominati dall'Ente	0

Importi in euro

RISULTATO D'ESERCIZIO (g)	
2020	13.903,00
2019	46.835,00
2018	21.608,00
2017	-41.434,00
2016	81,00

Importi in euro

Costo del personale (f)	280.019,00
Compensi amministratori	0,00
Compensi componenti organo di controllo	9.100,00

Importi in euro

FATTURATO	
2020	484.017,00
2019	538.579,00
2018	525.375,00
FATTURATO MEDIO	515.990,33

Sussistenza delle condizioni di cui all'art. 20, co. 2:

- La partecipazione societaria non rientra in alcuna delle categorie di cui all'art. 4 (art. 20, co. 2, lett. a) SI
- Società priva di dipendenti o con numero di amministratori superiore a quello dei dipendenti (art. 20, co. 2, lett. b) SI
- Svolgimento di attività analoghe o simili a quelle svolte da altre società partecipate o da enti pubblici strumentali (art. 20, co. 2, lett. c) NO

Indicare quali società/enti strumentali:

- Fatturato medio non superiore a 1.000.000 euro nel triennio precedente (art. 20, co. 2, lett. d e art. 26, co. 12-quinquies) SI
- Perdite in 4 dei 5 esercizi precedenti (per società che non gestiscono un servizio di interesse generale) (art. 20, co. 2, lett. e) NO
- Necessità di contenimento dei costi di funzionamento (art. 20, co. 2, lett. f) NO
- Necessità di aggregazione con altre società aventi ad oggetto le attività consentite all'art. 4 (art. 20, co. 2, lett. g) NO

Indicare le motivazioni della sussistenza o meno delle condizioni di cui ai punti precedenti:

Azioni da intraprendere:

Mantenimento in attesa che si concluda il processo di fusione inversa, già approvato e in atto tra la diretta SCRP SpA e la indiretta Consorzio.it.

(a): Inserire uno dei progressivi già indicati nelle schede di ricognizione (02.01; 02.02).

(b): Inserire la ragione sociale come indicata nelle schede di ricognizione (02.01; 02.02).

(c): Indicare il tipo di partecipazione distinguendo i casi in cui la società sia partecipata direttamente, indirettamente (tramite altra società/organismo), ovvero in parte direttamente e in parte indirettamente.

(d): Inserire l'attività svolta come indicata nelle schede di ricognizione (02.01; 02.02).

(e): Inserire il numero medio di dipendenti come da nota integrativa al bilancio.

(f): Inserire la voce B9 del Conto economico.

(g): Inserire il risultato d'esercizio al netto delle imposte.

04. MANTENIMENTO SENZA INTERVENTI DI RAZIONALIZZAZIONE

Compilare un record per ciascuna partecipazione che si intende mantenere senza interventi di razionalizzazione

C

Progressivo	Denominazione e società	Tipo di partecipazione	Attività svolta	% Quota di partecipaz	Motivazioni della scelta
A	B	C	D	E	F
3	CREMONA FIERE SPA	Diretta	gestione spazi fieristici e organizzazione eventi fieristici	10,00	<p>Mantenimento per deroga ex comma 7 art. 4 e rispetto requisiti ex art. 20, preso atto dell'equilibrio economico sino al 2019 con una perdita nel 2020 portata a nuovo, dovuta al perdurare della pandemia da COVID-19, (perdita 2020€ 1.234.881 dopo ammortamenti e accantonamenti di esercizio).</p> <p>L'anno 2020 è stato totalmente condizionato dalla pandemia COVID-19 vedendo la riduzione media del fatturato fieristico nazionale dell'80%, Cremonafiere del 93% non avendo avuto manifestazioni fra gennaio e febbraio, unico periodo di apertura delle attività fieristiche. Il calendario delle manifestazioni 2020 ha subito nel corso dell'anno continui cambiamenti nel tentativo di rispondere alle nuove esigenze dettate dalla pandemia. Ciò nonostante le uniche manifestazioni che Cremonafiere ha potuto realizzare sono state ibride o totalmente digitali ed ha visto la cancellazione di 11 eventi, il riposizionamento in una versione semplificata di 3 eventi e la riduzione del 50% dei seminari e congressi inizialmente programmati.</p> <p>Cremonafiere, già da luglio 2020, ha lavorato per predisporre un piano di sviluppo che considerasse tutte le nuove richieste dei mercati cogliendo l'opportunità del periodo post-COVID.</p> <p>Il Piano prevede investimenti distribuiti nell'arco dei cinque anni, ma allo stesso tempo si appropria all'aspetto economico-finanziario in modo prudenziale ipotizzando di partire dalla condizione peggiore (anno 2021 paragonabile all'anno 2020). Il Piano approvato dal consiglio d'amministrazione e dall'Assemblea dei Soci necessita ora del reperimento delle risorse, ma potrà e dovrà essere affrontato considerando anche il beneficio delle relazioni con le istituzioni.</p> <p>Alcune risorse finanziarie sono già state reperite nei primi mesi del 2021, con la stipula di due finanziamenti bancari garantiti dallo Stato e di un terzo in via di definizione, con l'ottenimento di un finanziamento da parte della Simest per circa 1.5 milioni di euro, di cui oltre 360mila euro a fondo perduto, con la richiesta (ancora alla Simest) di un ulteriore contributo a fondo perduto, con l'erogazione del contributo previsto dal Decreto Sostegni 1, e con la richiesta di ogni ulteriore forma di contributo prevista dallo Stato. Queste risorse garantiranno il finanziamento dell'attività corrente e, almeno in parte, di alcune delle attività previste dal Piano.</p> <p>Pur essendo imprevedibili gli effetti del prolungamento della situazione emergenziale sino al mese di ottobre 2021, sia sulle dinamiche dello scenario macroeconomico, sia con riferimento all'evoluzione del settore fieristico di appartenenza, gli Amministratori, pur non potendo escludere la possibilità di eventuali impatti negativi sull'andamento economico della Società, sulla base del budget economico-finanziario predisposto per l'anno 2021, hanno la ragionevole aspettativa che la società disponga di adeguate risorse finanziarie per continuare l'esistenza operativa in un prevedibile futuro.</p> <p>Non sono da escludere nel corso del 2022 aumenti del capitale sociale che dovranno essere attentamente valutati da parte dei soci pubblici in un'ottica di un'effettiva prospettiva di sviluppo della società.</p>
5	PADANIA ACQUE SPA	Diretta	servizio idrico integrato come definito dai d.lgs 152/2006 e successive modifiche: studio, progettazione, costruzione e direzione opere e lavori di reti ed impianti idrici, gestione tecnica, manutenzione, conduzione e gestione delle infrastrutture, delle reti, progettazione, realizzazione e gestione dei cavi e dei colli cittadini, attività di analisi di laboratorio applicata alle acque	11,21	<p>La partecipazione viene mantenuta, in quanto la società svolge in house il SII ex art. 149 bis del d.lgs 152/2006 e ex L.R. 26/2003.</p>
1	GAL OGLIO PO S	Diretta	Gestire il PSL approvato dalla Regione Lombardia nelle aree leader, nonché di promuovere l'avvio di nuove iniziative economiche e di favorire la valorizzazione delle risorse umane e materiali del territorio stimolando la collaborazione tra enti locali e imprenditorialità privata.	2,55	<p>Mantenimento per deroga ex art. 4 comma 6. Il bilancio 2020 si è chiuso con un risultato economico positivo di € 1.251,00.</p>
4	CENTRO PADANE SRL	Diretta	Produzione di servizi strumentali di ingegneria e architettura.	48,74	<p>Mantenimento senza interventi.</p> <p>Mantenimento per rispetto requisiti ex art 20 in un'ottica di sviluppo del piano economico-finanziario aggiornato.</p> <p>Nell'assemblea straordinaria del 15 ottobre 2019 i soci hanno deliberato un aumento di capitale in modalità scindibile e progressiva per la quota massima del 20% del capitale sociale a nuovo a favore di comuni e partecipate pubbliche del territorio, in esito alle richieste pervenute al CdA, opzione rinnovata durante l'assemblea del 28 aprile 2021 con scadenza al 31/12/2024. (DCP 2021/3)</p> <p>Nel contempo si è provveduto a modificare il testo dell'art. 6 dello statuto societario e dei patti parasociali.</p> <p>La società prosegue le attività attraverso le progettazioni e le direzioni lavori che le vengono affidate dagli enti soci, pur considerando il rallentamento dovuto all'emergenza sanitaria da COVID-19.</p> <p>Nell'assemblea del 5 luglio 2021 è stato approvato il bilancio 2020 che riporta un utile di Euro 25.838,00 destinato a copertura parziale della perdita dell'esercizio 2018 portata a nuovo: la perdita iniziale era di Euro 87.740,00, ridotta ad Euro 75.122,00 con destinazione dell'utile 2019, e, dopo l'approvazione del bilancio 2020 e relativa destinazione dell'utile, residua in Euro 49.284,00.</p> <p>La società ha presentato nell'assemblea del 29 luglio, unitamente alla semestrale, un pre-consuntivo elaborato con dati economico-patrimoniali di stima al 31/12/2021 che ipotizza un andamento costante di costi e ricavi pur con le conseguenze derivanti dall'emergenza sanitaria e pertanto la previsione di una leggera perdita, probabilmente recuperabile attraverso la negoziazione di diverse condizioni economiche con i soci.</p> <p>Nella medesima assemblea è stato approvato anche l'ingresso del nuovo socio, Comune di Persico Dosimo.</p>
05.04	GAL TERRE DEL PO S.C.A.R.L.	Indiretta	La Società ha lo scopo di gestire il PSL approvato dalla Regione Lombardia per il periodo 2014/2020.	0,236888	<p>Mantenimento per deroga espressa ex art. 4 comma 6 del TUSP.</p>
05.05	GAL OGLIO PO S	Indiretta	Gestire il PSL approvato dalla Regione Lombardia nelle aree leader, nonché di promuovere l'avvio di nuove iniziative economiche e di favorire la valorizzazione delle risorse umane e materiali del territorio stimolando la collaborazione tra enti locali e imprenditorialità privata.	0,143052	<p>Mantenimento per deroga espressa ex art. 4 comma 6 del TUSP.</p>
06.06	SCS SRL	Indiretta	La Società ha per oggetto l'erogazione dei seguenti servizi pubblici: illuminazione, idrici, distribuzione gas metano, igiene ambientale, energia elettrica e termica, gestione calore reti di telecomunicazioni, sistemi informativi territoriali ecc Acquisto costruzione gestione affitto, locazioni di beni mobili e immobili funzionale all'erogazione dei servizi cui sopra.	2,60	<p>Mantenimento in quanto la società conserva la partecipazione in LGH srl, gruppo oggi di proprietà di A2A al 51%: sino al termine della procedura di fusione (di LGH in A2A) non sarà possibile procedere ad alcuna azione di cessione per garantire agli enti territoriali soci di SCS tramite SCRP la corretta rappresentanza all'interno degli organismi sociali di A2A.</p>

06.07	CONSORZIO IT S.P.A.	Indiretta	La Società ha per oggetto: fornitura di software e consulenza informatica. Fornitura di hardware e consulenza sui sistemi hardware. Consulenza amministrativa e gestionale, controllo di gestione e di qualità. Ricerche statistiche, studi e rivelazioni sul territorio e la popolazione residente ecc.	4,00	Mantenimento in attesa che si concluda il processo di fusione inversa, già approvato e in atto con la diretta SCRP SpA, divenuta, nell'ottobre 2018, socio unico. A seguito del processo di fusione, la partecipazione detenuta diverrà da indiretta a diretta e saranno necessari approfondimenti per valutarne l'effettivo mantenimento dopo il 2022. Le future prerogative e attività di Consorzio.it si possono riassumere in funzionali e strumentali agli interessi dei comuni del territorio, sia in termini di proprietà di infrastrutture, sia in termini di gestione dei servizi: infrastrutture ciclo rifiuti, piattaforma ecologica, canile, impianti fotovoltaici, Sua-Suap, supporto informatico, stazione appaltante ecc... A seguito della chiusura della procedura di fusione inversa verrà nuovamente valutato l'interesse specifico della provincia al mantenimento della partecipazione diretta. Si prevede ad oggi il mantenimento per una scelta politica di sostegno ad una iniziativa che attraverso una efficace razionalizzazione risponde alle esigenze manifestate dal territorio.
06.08	REI-REINDUSTRIA INNOVAZIONE SCARL	Indiretta	Sviluppo sostenibile dell'attività economico-produttiva nella provincia di Cremona, con particolare riferimento ai criteri dell'innovazione. essa opera per accrescere nel territorio cremonese le attività produttive, di ricerca e di innovazione, di sviluppo socio economico e di formazione; incentivare la nascita di nuove attività imprenditoriali.	0,0136	Mantenimento in attesa che si concluda il processo di fusione inversa, già approvato e in atto tra la diretta SCRP SpA e la indiretta Consorzio.it.

Colonna A: Inserire uno dei progressivi indicati nelle schede di ricognizione (02.01; 02.02).

Colonna B: Inserire la ragione sociale come indicata nelle schede di ricognizione (02.01; 02.02).

Colonna C: Indicare il tipo di partecipazione distinguendo i casi in cui la società sia partecipata direttamente, indirettamente (tramite altra società/organismo), oppure in parte direttamente e in parte indirettamente.

Colonna D: Inserire l'attività svolta come indicata nelle schede di ricognizione (02.01; 02.02).

Colonna E: Inserire la quota complessiva di partecipazione dell'Amministrazione, sommando le quote dirette (02.01 colonna E) e indirette (02.02 colonna G).

Colonna F: Indicare, ai sensi dell'art. 24 co. 1, la/le motivazioni della scelta di mantenimento della partecipazione senza alcun intervento di razionalizzazione.

Allo scopo, specificare la sussistenza dei requisiti indicati dalla scheda 03.01 (stretta necessità della società alle finalità dell'ente e svolgimento da parte della medesima di una delle attività consentite dall'art. 4). In caso di attività inerenti ai servizi pubblici locali, esplicitare le ragioni della convenienza economica dell'erogazione del servizio mediante la società anziché in forme alternative (gestione diretta, azienda speciale, ecc.) e della sostenibilità della scelta in termini di costo-opportunità per l'ente. Con riferimento alle condizioni di cui alla scheda 03.02, dichiarare espressamente che non ricorrono le condizioni ivi indicate e darne motivazione. In relazione ai servizi pubblici a rete di rilevanza economica, dare dimostrazione della non necessità di operazioni di aggregazione con altre società operanti nello stesso settore e del fatto che la società svolge servizi non compresi tra quelli da affidare per il tramite dell'Ente di Governo d'Ambito.

05. AZIONI DI RAZIONALIZZAZIONE

05.05. Riepilogo

Azione di razionalizzazione	Progressivo	Denominazione società	% Quota di partecipazione	Tempi di realizzazione degli interventi	Risparmi attesi (importo)
Fusione/Incorporazione	Dir_6	SCRIP SPA	4,0000%	<p>Il processo di fusione ha avuto inizio con l'approvazione dell'atto in data 6 dicembre 2018 e la nomina del liquidatore.</p> <p>Il liquidatore, in ragione del mandato ricevuto sta valutando modalità e tempi per lo scioglimento della società.</p> <p>In ordine al progetto di fusione inversa restano ancora da attuare le seguenti azioni:</p> <ul style="list-style-type: none"> - la ridefinizione delle partecipazioni societarie dei soci da Scrp SpA a Consorzio.it SpA, - la definitiva liquidazione di Scrp SpA. sospesa dal contenzioso instaurato da alcuni comuni soci circa la modalità scelta per la fusione, da loro classificata quale cessione di ramo d'azienda. <p>L'assemblea dei soci del 7 luglio 2021 ha approvato il bilancio 2020 che evidenzia un utile di euro 1.131 dopo avere iscritto "Imposte sul reddito dell'esercizio" per complessivi euro 50.067.</p> <p>Il capitale immobilizzato, pari ad euro 16.289.752 al 31 dicembre 2020 e pari ad euro 19.800.020 al 31 dicembre 2019, presenta un decremento riconducibile all'effetto degli ammortamenti dell'esercizio delle immobilizzazioni materiali ed immateriali per incasso dei crediti Ato.</p> <p>Il patrimonio netto, pari ad euro 29.450.706 al 31 dicembre 2020 e pari ad euro 30.388.935 al 31 dicembre 2019, evidenzia un decremento ad euro 938.229 determinato dall'utile dell'esercizio 2020 e dalle rettifiche di liquidazione.</p>	
Razionalizzazione tramite azione di contenimento dei costi (scadenza 31/12/2023)	Dir_2	SOCIETA' PER AZIONI AUTOSTRADE CENTRO PADANE	15,5360%	<p>Richiamato quanto già anticipato sulla rendicontazione dell'attività svolta nell'esercizio 2021, di cui al punto 1 della deliberazione, la Provincia esprime alla società i seguenti indirizzi:</p> <ol style="list-style-type: none"> 1) completare il percorso di chiusura dell'accordo transattivo, sul valore del progetto autostradale CR-MN, con Regione Lombardia/ARIA SpA concedente, in supporto alla società concessionaria partecipata Stradivaria SpA; senza escludere a priori in caso negativo, azioni di rivalsa nei confronti della concedente ai sensi del contratto di concessione autostradale ancora in essere; 2) procedere successivamente e tempestivamente alla liquidazione della società Stradivaria, recuperando i crediti concessi e regolando i rapporti con i soci privati, oltre che la destinazione di eventuali cespiti non rientranti nell'accordo consensuale con ARIA SpA; 3) attivarsi per la miglior collocazione possibile del pacchetto azionario in società Autostrade Lombarde Spa e BREBEM SpA prima che subisca ulteriori depauperamenti. 4) attivarsi per la miglior chiusura possibile delle vertenze con gli istituti bancari e creditizi; 5) velocizzare, compatibilmente con i tempi procedurali, la chiusura delle partite espropriative in carico alla società dopo la cessione della concessione dell'autostrada Brescia-Piacenza; 6) riduzione dei costi di gestione riferiti al personale in carico, compatibilmente con la prosecuzione dell'attività ordinaria; 7) riduzione degli ulteriori costi di funzionamento attraverso una semplificazione della governance che prevede il revisore unico e l'amministratore unico senza escludere la nomina di un liquidatore della società, entro la data di approvazione del bilancio 2021. 	
Razionalizzazione tramite azione di contenimento dei costi (scadenza 31/12/2023)	Ind_02.01	STRADIVARIA SPA	9,1973%	La Provincia di Cremona esprime indirizzi affinché la diretta Autostrade Centropadane SpA ponga in essere tutte le misure necessarie per liquidare la società non appena conclusa la trattativa con Regione Lombardia/ Aria SpA in merito all'accordo transattivo sul progetto autostradale Cremona-Mantova.	
Razionalizzazione tramite azione di contenimento dei costi (scadenza 31/12/2022)	Ind_02.02	AUTOSTRADE LOMBARDE S.P.A.	0,840031	La Provincia di Cremona esprime indirizzi affinché la diretta Autostrade Centropadane SpA ponga in essere tutte le misure necessarie per cedere la partecipazione societaria.	
Razionalizzazione tramite azione di contenimento dei costi (scadenza 31/12/2022)	Ind_02.03	SOCIETA' DI PROGETTO BREBEMI SPA	0,163128	La Provincia di Cremona esprime indirizzi affinché la diretta Autostrade Centropadane SpA ponga in essere tutte le misure necessarie per cedere la partecipazione societaria.	

06. ELENCO MOTIVAZIONI SCHEDE 05.02, 05.03 E 05.04

Scheda 05.02 Cessione/Alienazione quote

Nella "cella" relativa alla selezione delle motivazioni della scelta, dal menù a tendina è possibile scegliere tra le seguenti opzioni:

- Internalizzazione delle attività svolte dalla società
- Scelta di gestione del servizio in forma alternativa
- Intervenuta modifica nella gestione/amministrazione della società, non condivisa dall'Ente
- Società inattiva o non più operativa
- Società non indispensabile per il perseguimento delle finalità dell'Ente
- Società composta da soli amministratori o con numero dipendenti inferiore al numero amministratori
- Società con fatturato medio inferiore a 500 mila euro nel triennio precedente
- Perdite reiterate
- Carenza persistente di liquidità
- Società con oggetto analogo o simile ad altri organismi partecipati dall'Ente
- Altro (specificare)

Scheda 05.03 Liquidazione

Nella "cella" relativa alla selezione delle motivazioni della scelta, dal menù a tendina è possibile scegliere tra le seguenti opzioni:

- Internalizzazione delle attività svolte dalla società
- Scelta di gestione del servizio in forma alternativa
- Intervenuta modifica nella gestione/amministrazione della società, non condivisa dall'Ente
- Società inattiva o non più operativa
- Società non indispensabile per il perseguimento delle finalità dell'Ente
- Società composta da soli amministratori o con numero dipendenti inferiore al numero amministratori
- Società con fatturato medio inferiore a 500 mila euro euro nel triennio precedente
- Perdite reiterate
- Carenza persistente di liquidità
- Società con oggetto analogo o simile ad altri organismi partecipati dall'Ente
- Altro (specificare)

Scheda 05.04 Fusione/Incorporazione

Nella "cella" relativa alla selezione delle motivazioni della scelta, dal menù a tendina è possibile scegliere tra le seguenti opzioni:

- Svolgimento di attività complementari o analoghe a quelle coinvolte nel progetto di fusione/incorporazione
- Aggregazione di società di servizi pubblici locali a rilevanza economica
- Riduzione/contenimento dei costi di funzionamento (compresi quelli degli amministratori e organi di revisione interna) o dei costi di produzione di beni e servizi
- Compensazione di eventuali squilibri finanziari e/o economici preesistenti alla fusione/incorporazione
- Realizzazione di economie di scala e di altre sinergie per l'integrazione di fasi consecutive della produzione di beni e servizi e/o migliore utilizzo degli impianti, delle attrezzature e del know how in uso
- Altro (specificare)